ЧАА ЧЫЛ-БИЛЕ!

Бүгү чүрттарның пролетарийлери, каттыжыңар!

ШЫН

СЭКП Тыва обкомунуң, Тыва АССР-ниң Дээди Совединиң болгаш Министрлер Чөвүлелиниң органы

№ 1 (11499) | 1981 чылдың январь 1, четверг | 1925 чылда үндезилеттингеи | Өртээ 2 көп.

СОВЕТ УЛУСКА ЧАА ЧЫЛДЫҢ БАЙЫРЫ

Төп телевидениеге болгаш Бүгү-эвилел радиозунга Л. И. БРЕЖНЕВТИҢ чугаазы

...тим эштер, өөнүктер!

...емль шактары 1980 чылдың сөөлгү минутала... санап кирипти, Чоруп турар чыл хөй талалыг ...ерлиг болган: аңаа бергелер болгаш сеткил ...чыг чүүлдер-даа, чедиишкиннер болгаш өө... ...-хөглүг чүүлдер-даа турду. Ынчалза-даа ону ...й сеткил-биле үдеп турар бис.

...дарлыг ленинчи юбилейниң чылында совет ки... ...ер эрес-шудургу болгаш соруктуг ажылдаан. ...беш чылда экономиканы хөгжүдеринге чаа улуг ...ым кылдынган. Чоинуң чаагай байдалы бедээн. ...окыг миллион кижи чаа бажыңнарже кө... ...кирген. Социалистиг демократия улам ынай ...жээн. Совет Эвилелиниң улустары чаңгыс аай ...ыралдыг өг-бүле болуп чүрттап турар. Бистин ...галаныр аргавысты чогуур деңнелинде тудуп ...ар.

...аводтарда болгаш фабрикаларда, нефть-тывыш ...мериниде, транспортта, шөлдерде болгаш ферма... ...да ажылдап, бажыңнарны тудуп, оруктарны ...ып, электростанцияларны тудуп турар бүгү-ле ...жилерге, угаан-бодалдың үнелиг чүүлдерин тур... ...уп, ажы-төлдү өөредип болгаш кижизидип, ки... ...леринiң кадыын камгалап, оларның амыдырал... ...ттарын каастап турар кижилерге — со... ...аристиг Төрээн чүрттүң чаагай чоруу дээш меде... ...ниг болгаш үре-түңнелдиг ажылдап турар бү... ...ге кижилерге чүректиң ханызындан өөрүп чет... ...дивис.

...ЭКП-ниң XXVI съездизинге чурт политиктиг ...игаш күш-ажылчы бедик көдүрлүүшкүнүн ...далында белеткенип турар. Келир беш чылда ...игаш 1990 чылга чедир үзе ССРЭ-ниң эконо... ...ктиг болгаш социал хөгжүлдезиниң кол угла-ныышкыннарының төлевилелин канчаар чугаалажып турары оны көргүзүп турар. Эртем-техниктиг депшилгени дүргедедирин, бүдүрүлгениң ажыктыын бедидерин, аъш-чем айтырыын шиитпирлээрин, чоинуң хөреглел барааннарын кылып үндүрерин көвүдедирин, ...алга тудуун онза ужур-дузалыг кылдыр көрүүртп...

Чон биле партия чугурар ... деп, долу үндезилелдиг иеделеп турар ...гыс ам... үнизм дээш бистиң дёмиселивиске чаа-ч... бис. Коммунистинерниң үндезинии — ол бузулбас чаа ...а чедиишкиннерниң ...гыс эвес.

Совет улус Коммунистиг ... база Совет күрүнениң иштики болгаш д... ...шкы политиказын чаңгыс эп-сеткилдиг ... үүлдүрүүнүн база деткип турар. Совет Эвилелиний ... дашкы политиказы тодаргай болгаш буянныг ... сорулгаларны салып турар. Бүгү улустарга тайбы... ны күзээр бис. Хосталганың, чөптүг чоруктуң бол... ...ш депшилгениң идеалларынга бистиң хандыкшы... ...ывыс чайгылыш чок. Совет Эвилели дүшкүүрлүг ... ...ктуу чаварыллдырар дээш, кады ажылдаже... ...га дээш шиитпирлиг туржуп, империалистиг ... ...ликаның уржуу-биле боо-чейсекти эдере сүдүре, ...нарыдадыышкыннарны болгаш месилдежиишкиннерни болдурбас деп быжыы-биле чугаалап турар.

Совет Эвилелиниң делегейде эки сеткилдиг ...өөнүктери хөй. Социализм чурттарының ажылчы чоннарынга, коммунистиг, ажылчын, национал-демократтыг партияларга база империализмге, реакцияга болгаш дайынга удур бүгү-ле демиселивилерге Чаа чылдың бүдүүзүнде эң чаагай ...үзээшкиннеривисти илергейлеп тур бис.

Маадырлыг совет ажылчын аңгыга, ...алдарлыг колхозчу тараачыннарга, улусчу интеллигенцияга Совет Эвилелиниң Коммунистиг партиязының, ССРЭ-ниң Дээди Совединиң Президиумунуң болгаш ССРЭ-ниң Министрлер Чөвүлелиниң өмүнээзинден Чаа чыл-биле чүректиң ханызындан байыр чедирип тур мен.

Быжыг кадыкшылдыг, эки сеткил-хөөнүг, күш-ажылга, өөредилгеге, чогаадылгага чедиишкиннерлиг болунар!

Революция, дайын болгаш күш-ажыл хоочуннарынга Чаа чылдың байыры, силерге Төрээн чүрттүң ханы өөрүп четтириишкини болгаш хүлээп көрүүшкүнү!

Совет херээженнерге аас-кежиин болгаш өөрүшкүнү сеткилдиң ханызындан күзеп тур мен!

Кайгамчык совет аныяктарга, Армияның болгаш Флоттуң эрес-маадыр дайынчыларынга изиг байыр!

Чаа чыл дүнезинде он бирги беш чылдың күш-ажылчы ээлчээнде туржуп, Советтер чуртунуң ыдыктыг кызыгаарларын серемчилелдиг камгалап, төрээн черинден ыракта ажылдап турар бүгү кижилерге эң эки күзээшкиннерин дамчыдып тур бис.

Бажын бүрүзүнге, өг-бүле бүрүзүнге чаагай байдал болгаш чөпшээрежилге кезээде турар болзун!

Чаа чыл-биле, эргим эштер!

Чаа кежик-чол-биле!

Өөнүктерниң күзээшкиннери

Павел ЖЕЛЕЗНЕВ, чогаалчы.

ААС-КЕЖИИН КҮЗЕДИМ

Уран ырлар чаңгыланган,
Улус чоннуң хөглүү кончут.
Час-даа ышкаш өөрүшкүлүт
Чаа чыл-даа моралап келди.
Улуг чүрттүн төөгүзүнге
Уттундурбас база бир чыл—
Чээрби алдыгы съезд чылын
Чедиишкиннинг уткуй тур бис.
Келир ой дээш тудугларны
Кедизинде тудуп тур бис.
Каас-чараш бойдузувус
Камгалап ап, камнап чор бис...
Кремльде курантылар
Кымгырткайндыр даажынга
Сагыш-сеткил хей-аът кирип,
Эрдем чүрттүн төвү, чураа
Эртеки улуг Москвадан
Чаа чыл-биле Тыва черле
Чогаалчылар өөрүмге.
...
Ажыл-ишке чедиишкинни,
Аас-кежиин күзеп тур мен.

МОСКВА.

БАЙЫР ЧЕДИРГЕН

СЭКП Тыва обкомунуң, Тыва АССР-ниң Дээди Совединиң Президиумунуң болгаш республиканың Министрлер Чөвүлелиниң адынга СЭКП Бурят, Калмык, Якут обкомнарындан, бо республикаларның Дээди Совединиң Президиумнарындан, Министрлер Чөвүлелдеринден, партияның Алтай, Красноярск крайкомнарындан болгаш райкүүскомнарындан, СЭКП Дағ-Алтай, Иркутск, Чита, Хакас обкомнарындан база облкүүскомнарындан, ССРЭ-ниң Күрүнениң айыыл чок чорук комитединиң кызыгаар шериглериниң Политиктиг коллэргелелинден, Кызыл Туктуг Сибирьниң шериг округунуң Шериг чөвүлелинден болгаш политиктиг эргелелинден база МАРН-ның Завхан аймак комитединден болгаш МАР-ның улус депутаттарының аймак күүсекчи эргелелинден Чаа чыл-биле байыр чедирген телеграммалар келген.

СЭКП-ниң XXVI съездизинге белеткелге, партия Төп Комитединиң октябрь (1980 чыл) Плечумунун шиитпирлерин күүседиринге, он бирги беш чылдың бирги чылының экономиктиг болгаш социал хөгжүлдезинин планнарын боттандырарынга моон соңгаар чедиишкиннерни, ол ышкаш чаагай кадыкшылды, хууда улуг аас-кежиктн Тыванын ажылчы чоннарынга күзээнин ол телеграммаларда илергейлээн.

БЕДИК АТ-БИЛЕ

Совет садыг ажылынга хөй чылдарда үре-түңнелдиг ажылдап келгени дээш Тыва АССР-ниң Садыг министерствозунуң Абаканда садыг базазының директору Сергей Алексеевич Сахаровка Тыва АССР-ниң садының болгаш иштиниң чемненилгезинин алдарлыг ажылдакчызы хүндүлүг атты Тыва АССР-ниң Дээди Совединиң Президиуму тывыскан.

С.-Б. УЙНУКЭЙНИҢ чураам чуруктары.

Эш В. Б. Кара-Салды Тыва АССР-ниң иштики херектер министринге томуйлаар дугайында

ТЫВА АССР-НИҢ ДЭЭДИ СОВЕДИНИН ПРЕЗИДИУМУНУҢ ЧАРЛЫЫ

Тыва АССР-ниң Дээди Совединиң Президиумунуң **доктаадыы болза:**

...т Владимир Бораевич **Кара-Салды** Тыва АССР-ния иштихеректер министрлиге томуйлаар.

Тыва АССР-ниң Дээди Совединиң Президиумунуң Даргазы М. МЕНДУМЕ.

Тыва АССР-ниң Дээди Совединиң Президиумунуң Секретары Н. БОЙДУ.

...ызыл хоорай, 1980 чылдың ...абрь 31.

Тыва АССР-ниң иштики херектер министри хүлээлгезинден эш С. С. Чакарны хостаар дугайында

ТЫВА АССР-НИҢ ДЭЭДИ СОВЕДИНИН ПРЕЗИДИУМУНУҢ ЧАЛЫЫ

Тыва АССР-ниң Дээди Совединиң Президиумунуң **доктаадыры болза:**

Тыва АССР-ниң иштики херектер министри хүлээлгезинден эш Соян Сотпаевич Чакарны пенсиялап үнери-биле холбаштыр хостаар.

Тыва АССР-ниң Дээди Совединиң Президиумунуң Даргазы М. МЕНДУМЕ.

Тыва АССР-ниң Дээди Совединиң Президиумунуң Секретары Н. БОЙДУ.

Кызыл хоорай, 1980 чылдың декабрь 31.

ОН БИРГИ БЕШ ЧЫЛ, ЭКИИ!

Национально-краеведческий отдел

Онгу беш чыл коммунизмче бүзүрелдиг чоруп орар совет улустуң маадырлыг ажыл-херектериниң төөгүзүнге төлептиг черни ээлээр.

ЧЕДИИШКИНДЕР ЧЕЧЕКТЕЛ-ЛЕ

КҮШ-АЖЫЛЧЫ БИРГИ БАЗЫМДАН...

Бистер, совет кижилер, бодувустун планнарывые-биле хан-дамырывыс, үгаан-күжүвүс-биле хаиы харылзаалыг бис. Бистер чаа беш чылдың күүселдеэн дээш ажылдаар бис, беш чыл биске бодуиун кежиктерин шаиыаар. Ол ыидыг болуп турган-даа, ыидыг болуп турар-даа, ыидыг болурдаа. Чүге дээрге партияның планнары — чоиуп планнар» дээрзин бүгү совет улус коичүг эки билир.

«1981-1985 чылдарда болгаи 1990 чылга чедир уеде ССРЭ-ниң экоиомиктиг болгаш социал хөгжүлдезиниң кол угланыышкыинарын» деп партияның XXVI съездизиие СЭКП ТК-ның төлевилелин номчуп көөрге, кижиин. Төрээн чүрту, төрел чоиу дээш өөрүшкү мурнай чайгаар-ла хөме туда бээр. Бурунгаар! Чүгле бурунгаар депшилге чаа беш чыл планының үидезиии болуп турар.

Беш чылдарны он катаи эртекеи бис. Он бирги беш чылче кирип турар бис. Чүгле ол эвес, бистиң күрүневис долузубиле тиилээн бишкаи социалистиг иитилелдиң күчүзүиге даяигаш, Коммунистиг партия ам беш эвес, харын он чылдаи иштинде кылыр ажыл-херектиниң планын эртемге үидезилеп чогаадып кылган. Ам беш чылдыг эвес, он чылдыг кылашбиле бурунгаар базар бис. Ол дээрге аиаа-ла селүүтээшкин эвес дээрзин билир бис. Бистиң мурнувуста турүп турар он чыл — коммунизмниң материал-техиниктиг баазазын тургузарының, иитилел харылзаалыриың хөгжүлдезиниң, чаа кижиин кижизидериниң база бир улуг үе-чадазымдыр.

Биргээр чугаалаарга, беш чыл меңээ чүиү берип, мен бш чылга чүиү бээр меи деп бодалды борта тодарадып көрээли.

Беш чылдың биске бээр чүүлү көвей. Партияның чайгыдыш чок сөзүи ёң долузу-биле чугаалаарга мыидыг: улус ажыл-агыйының чайгылыш чок хөгжүлдезиигe, эртем-техиниктиг депшилгеиии дүргедүэшкиииге болгаш экоиомиканың сайзыралынга даяигаш, совет кижилериың материалдыг чаагай чоруун улам ыиай хөгжүдер. Бо дээрге партияның бүгү ажыл-чорудулгазының дээди хоойлузу-дур!

Төлевилелде сан-чурагайлар көвей. Оларның иштинде кашла чижекти көрээлиер. Беш чылдың дүргузуида 530-540 миллион дөрбелчии метр шелдүг чүрттелга бажыиарын ажыглалга киирери көрдүгеи. Мында үүле чаагайжыды тутуиган бажыиар дугайында чугаа чоруп турао. Делегейиии өске чаигыс-даа чүртүида ыидыг улуг хемчээлдиг тудуг ажылы чорувайи турарын чугаалаарга четчир. Бистиң чүртүвүста бир хүиде 10 муи ог-буле чаа бажыиарже көжүп кирип турар. Бис ам ог-буле бүрүзүиге аиры квартираны бээр дээш ажылдап турар бис. Чүртка чылда тараа бүдүрери ортумаа-биле 238—243 миллион тонна, эътти 17-17,5 миллион тонна, сүтту 97-99 миллион тонна чедирери планда көрген. Чүрттакчы чоиуп кижи бажыига дүшүүр херек кырында ортумаа 16-18 хүү, ажылчыларыи болгаш албан-хүреглелдиг ажыл шалыиы 15-16 хүү, хөреглелдиг иитилел фондуларды 20 хүү өскөр. Бистер мынаи хамаатыиарывыи эмыл-ирал чүрттакчыларыга эң чоок эки билдиидирбис, эң чугула сананарыи көргүстүвүс. Өске бүгү чурагайларны чангыс чүүлге төлевүр чугаалаары бергеи.

Үидезилеэр, көвүдевис, көдүрер, үлгаттыларар, хаидырар, хөгжүдер, сайзырадыр, калбартыр, болбаазырадыр, күштелдирер, тургузар, тудар, өөрер. Төлевилелде болган чокда ажыглаттыиып турар сөстер бо-дур. Олар аиаа-ла чаагай сөстер эвес. Оларны тодаргай, эртемге үидезилээш, экоиомиктиг санаашкыиар-биле бадыткап, магадылап, быжыглап каан. Бо бүгү дээрге— беш чылдың биске бээр үүлдерин ол-дур.

Ыидыг өөрүичүг чурагайларны, чижектерии үстүиде айыттыгаи үеиии дүргузуида Тыва АССР-ниң экоиомиктиг болгаш социал хөгжүлдезиниң төлевилелиидеи база иомчуур бис. Он бир чылдың дүргузуида республиканга үлетүр правдукциязын бүдүрери 21—23 хүү, күш-ажылдың бүдүрүкчүлүү 18-21 хүү өзер, эът бүдүрери 1,5 катаи үлгадыр, саржаг кылыры 12-14 хүү, сүт продуктуларны бүдүрери 6-8 хүү көвүдээр, мыйыстыг болуулдың баш саны 10 хүү, хойлуу — 13,7 хүү, хавакуу — 67,8 хүү, куштуу — 2,3 катаи өзер. Кызыл хоорайга ой кежи тон даараар фабрика тудуур эгелээр (аммраан бис), чылла-ла 80 муи дөрбелчии метр чүрттелга шелдүг бажыиар кылыр чаа завод ажыглалга кирер (өөрүүр бис!). Шуурмак суурга ыыш болбаазырадыр заводтуи, Кызылга, көдээге бажың тудар комбииаттыш, Чаа Шагаан-Арыгга демир-бетои болгаш цемеит заводтарының тудуглары эгелээр (кайгаар бис!). Абакаи — Кызыл автооруунуи Арадаи — Шивилиг участогуи чаартырыи доозар, Кызыл — Тээли, Кызыл — Эрзии, Чадааиа' — Хаидагайты автооруктарның тудуун болгаш чаартылгазын боттандырар; Бии-Хемниң болгаш Каа-Хемниң уннарынга «удаазын дег пароходтарны» аргыжылгазын шүүт магадылаар хем өртөлдерии Кызылга болгаш Чаа Шагаан-Арыгга тудар; Кызылда аэропорт комплекизин, Мугур-Аксы, Хаидагайты, Ушбелдир, Кунгуртуг, Тоора-Хем болгаш Сарыг-Сеп суурларга самолёт хонар болбаазын шөлдерни кылыр (пассажирлер магадаарлар!) Кызылга Пионерлер бажыны, республика библиотеказының тудуу, Ушбелдир курортун алгадары, «Тайга» станцизыизыга, Хадын болгаш Азас хөлдерге турасчи баазаларны тудары, алгыдары, Кызылга малдаи-биле чиниээр эмнелгенин тудуглары көрдүгеи (бистиң эдилеливис, бистии кежиивис!). Кызылдың теп электростанциязынга кайызы-даа бир шакта 75 тонна бүс бээр үш котёлдарны ажыглалга киирер, хоорайның үлетүр зоназынга суг изидер улуг котёлдүң тудуун эгелээр, үүрмек ыштыг-бустуг хоолайларын когуи үзер (адак соонда ары эгаар, кадыкшыл!). Оны чогаатказ, оиу боттандырар кижилерге алдар болгаш макталт!

Бо бүгү база-ла беш чылдың биске бээр кежиктери-дир. Шүпту эки-дир, магалыг-дыр! А бистер беш чылга үүиү бээр бис? Ам хүиүи чугула айтырыы бо-дур.

Совет иитиклелдиг кери ажылдаар, өөреии-таныр, чурттаар, бижхалас эмнедир болган бүрүи эргелиг. Оиу СС ститутуизында хооккаан. Иитилелдиң ы гэй кежиктери четтирг мыидыг үүлдү жилер ыяк билирлер материалдыг угаан-бодал эртиелсая кижилериң — а марныи, колхозчуларташ интеллигентилерн ажылы-биле — үүл ажылы-биле! — үидн нер, тургустунар.

Мынчаи кээрге, бис чылга өргүүр эң эк вис— күш-ажыл-дыр. чүртүвүстүн чечектел дээш, ооң камгаланы дээш, бистиң оңнукте социалистиг дем кат чүрттарының бүгү у ның аас-кежии дээш чер кырынга тайбы маадырлыг күш-ажыл

«Чоиуң амыдырал естүрерии партия з талазы-биле практи лың төөүнде тургуск Л. И. Брежневтиң С ның октябрь Пленум гаалаан бо үнелии программныг сөстери дээ, чаа беш чылда ресске удуртулга бодуг луг.

Беш чыл—биске, бис чылга. Бистиң план тың амыдыралчы хооблууда дүшкеи. беш чылды, төрээн К тиг партиязыстың XX дизиниң шиитпирлерин дириигe Чаа 1981 ч релдиг эге базым бо дыг-даа деректиң чеб бирги базымдан эгелээ ажылчы базымдан!

К. КУД
Тыва АССР-ниң а чогаалчызы.

Беш чыл — биске, бис — беш чылга

ДЕМНИГДЕ

Үдеп турарывыс 1980 чыл биске алдарлыг ажыл-херектерии чылы болуп артып каар. Оиу беш чылда партияның төлевилээн планнарын амыдыралга боттандырар дээш кодээниң ажыл-ишчилери улуг күжениишкиии үидүрген. Чаа чылды үткүп тура, эрги чылда кылып будүрген ижиивисти түүнел-коор, улам ыиайгы сорулгаларны тодарадыр чаагай чаңчылдыг болгай бис.

Бистиң «Большевик» совхозтуң Арыг-Бажы сүт-бараан фермазының саанчылары бедик көргүзүглерии чедип алган. Совхоз оиу беш чылда 1625 тонна сүт садар планныг турган. Оиу херек кырында 1980 чылдың ортаи үезииде-ле 1855 тонна кылдыр, хуусаа бетииде ажыр күүседипкеи. Ынчангаш чылдың төнчүзүиге чедир эвээш эвес сүттү плаидан артыкка сатkан.

Фермада мурнакчы саанчылар эвээш эвес. Чижээ, Иргит Аиай бир иекке оиаштыр 2240 кг сүт саар хүлээлгезии 2704 кг, Куулар Чылбак 2520 кг, Кара-Сал Бакаан 2496 кг кылдыр ажыр күүсеткилээн. Бо саанчылар шуптузу боттарының хууда беш чыл планнарын ажырган.

Мен бодум хуумда 1980 чылда ииек бүрүзүидеи 2500 кг-иың орииуга 2900 кг-ны саар бедиткеи хүлээлгеии алгаш, оиу херек кырында 3000 кг кылдыр ажыр боттандырдым. Оиу беш чылдың дургузуида мээи сагган сүдүмүү санап көөрге, бүдүи чартык беш чыл планы чедип турар болган.

Бистиң фермавыс коммунистиг күш-ажылдың коллективи деп бедик аттыг ам он үш чыл дургузуида төлептии-биле эдилеп турар. Коллектив пайыралдыг болгаш деминг. Оон түиелиидe бедик күш-ажылчы көргүзүглер чедип алдыиып турар. Ол дээрге деминг иштии түүнели-дир.

«1981—1985 чылдарда болгаи 1990 чылга чедир уеде ССРЭ-ниң экоиомиктиг болгаш социал хөгжүлдезиниң кол угланыышкыинарын» ферманың саанчылары бедик көдүрлүүшкүи-биле таныжып көрген. Ында салдыган улуг сорулгалар бистиң улам-на сорук киирди. Партияның төлевилээн канчаар-даа ажок улуг сорулгалары он бирги беш чылда база-ла бүрүи күүсеттинер, бистиң Төрээн чүртүвүстүи жүүү-шыдалы быжыгар, совет кижилериың амыдыралы улам чаагайжыыр дээрзиигe чигзиниг турбас.

Т. КАРА-САЛ.
«Большевик» совхозтуң саанчызы.

СӨӨЛГҮ ЭЭЛЧЕГНИҢ СӨҢҮ

Репортаж

Эрги чыл-биле байырлажып, Чаа чыл-биле чолукшуп турар үевистии бүдүүзүиде иайысыладың арын-шырайы улам-на он кирип, иизы-бүрү сайгыгааннар, каасталгалар кудумчуларда чырый бергилээп. Чүрттакчыларның бажыиарында электри -печкалары ажылдап, сайгылгааннар «хүлүмзүрүп», изиг, соок сүт амыдыралга бараан болуп турар. Бир-бир бодаарга, бо бүгү хандыг-бир хуулгаазын тоолдаа ышкаш сагындырар.

Амыдырал-чүрттелгага ачыдузазын көргүзүп, электрии, чылыгны хүи бүрү бажыиарже дамчыдып турар киижилер-биле Чаа чыл бүдүүзүиде ужуражыры-биле Кызылдың төп электростанциязынга чедип келдим.

Ээремчик дузаа дег шаараш демнрлерлиг, түтүүп чоруй барган досказарлардыг улуг бажыңның ийиги каъдыига ажылчын хеп кедипкеи, мөгүшырак мага-боттуг киижиге дужа бердим. Ол дээрге эрги чылдың сөөлгү шактарында ээлчээн хүлээп алгаш, Чаа чылдың баштайгы хүиүии күш-ажылчы ээлчээигe ажылдаар бригаданың начальииги Иван Васильевич Баранов болду. Начальииктии ээлчээиии кежигүинери тус-тус ажылдаар черлериидe.

— Иван Васильевич, Чаа чылды күш-ажылчы ээлчээнер-биле уткуур аас-кежиктиг болган-дыр силер аа?— деп оон чугаа эредим.

— Эрги чылды үдевишаан, Чаа чылды шалып иш-биле уткуур-дуп бис. Богүи найысыладың чүрттакчылары шагаа дашказыи көдүрүп, сагыш-сеткилиии ханызындан өөрүшкүлүг хөглеп турда, оларга бараан болуру аас-кежик болбайи кайчаар. Оларны чылыг болгаш электри энергиязы-биле үзүктелишкиии чокка хаидырып, байырлалды улам аяшиичи киирер дээш кызыи ажылдап тур бис— деп, харылаап ээлчегиии чамдык кежигүиниериии ажыл-ишии чугаалады.

Ол хүи 18 кижи ажылче бүрүи үиген болду. Төп башкарылга черииің дежуриий электромоитёру Иина Дятлова, котел салбырының улуг машиизи Василий Машаиов, турбина-машиизи Василий Арасланов оларның ажылыбиле таныштым. Олар кижилерии чылыг болгаш электри энергиязы-биле хаидырар дээш шудургу ажылдап турар уеде найысылалдың чүрттакчылары шагаазын эгелей берген.

— Чаа чылдың шагаазын бажыңымга өг-бүлем-биле эрттирген болза, эки-ле чүве. Ынчалза-даа бөгүи эрги чыл-биле байырлажып, Чаа чыл-биле хол тутчуп турар хоорайының чүрттакчы чоиунга бараан болуп турарымга чоргаарлакыр-дыр мен— деп, барык 10 чыл дургузуида электромоитер болуп ажылдап келген Иина Михайловна Дятлова меңээ үжурашкаш, хөреий-дир. Ол коммунистиг күш-ажылдың шалыпчызы, «1980 чылда социалистиг чарыштың тиилекчизи» деп хөрен демдээиии эдилекчизи, мергежил талазы-биле, тускай ортумак эртемиг кижи болду.

Бригада бодуиун ажылдаан ээлчээиде 2100 гкал. чылыг болгаш 35000 квт. шак электри энергиязын найысылалдың чүрттакчыларынга берген. Чаа чылды ол ээлчег шак ынчаар күш-ажылчы чеднишкии-биле эгелээн.

Ук коллектив СЭКП Төп Комитединиң XXVI съездизиин төлептиг үткүур дээш социалистиг чарышка идепкейлиг киржип, ай, квартал планнарының түиелдериидe шаииалмакталдарга демдеглеттирип-даа келген. Ынчаарга Иван Барановтуң удуртказ ээлчээиии ажылдап турары Кызылдың төп электростанциязы хоорайның будүрүлге черлериии араазынга база мурнакчы болуп келген. Ук коллектив чылыг бээр талазы-биле беш чыл планын эрткеи чылдың декабрь 8-те, электроэнергияны декабрь 15-те күүсеткеи. Ол ышкаш төп электростанция 1980 чылда чылыг болгаш электроэнергия бээр талазы-биле планнарын эрткеи чылын хуусаа бетииде күүсеткеи, чаа чылдың үлүүиче шагда-ла киргеи турган.

Чаа чылдың баштайгы хүиүи төлептиг ажыл-иш-биле уткаан ээлчегиии ачы-буянын кызылчылар чылыы-биле уткаан дээрзиигe ким-даа бүзүрээр.

К. САРЫГ-ООЛ.

Совет Тываның күш-ажылчы хүннерин көргүскен фото-чуруктар.

ЧЫМЧАК АЛДЫНЫҢ

тывыкчыларын

УЛАМЧЫЛАП ТУР

— Чаа, 1981 чылды үткүп тура, эртеи беш чылда херээжиии түүнел коор алкар. Төрээи партиязыстың съездизиигe эки ажыл-херектериии реалгадырын хүлээгеи болгай бис. Партияның XXVI дилиге СЭКП Төп Комитединиң Төлевилелин биетиг чик аиимыр-гыиын ажыл-агыйының коллективи ыыдыгзүгүүп, дедилеп. Үк Төлевилелде көрдүгеи чаагай планнарның күүселдеэи дээш бүгү күжүүсүгүүсажылдаары — бистеркиң, аичыларның сорулгавыс.

Хемчик аиимыр-гыиын ажыл-агыйы хииглп-биле чыл планын хуусаа бетииде күүсеткеи. 1225 муи рубль олуктуң дүваар турааи, херек кырында күүсеткеи муи рубль болган. Ол дээрге бүгү коллективтиң аичының кызымак ажылдаанының түүнели-дир.

Бистиң бригадавыс коммунистиг күш-ажылдың бригы деп атка каш чыл улаштыр төлептиг болуп келгеза-ла аичыларның шудургу ажылдаиы-дыр. Кыдыдап турар эштериивис Кара-оол Оруүевичиииң бригбиле чаржып турар бис. Чарыштың түүнелиии үргулдуруп, кайы бригада, аичылардан кымнар тиилекчиның илередип, журнакчыларны шаңнап-макташ ажылга улуг идиглиг болур. Чарышка удаа-дараа-ла накчы болуп умуи турар бис. Бригадавыс беш чыл муусаа бетииде күүсеткеи, ажы уеде 1981 чылдың дин улуунде ажылдап турар.

Бо чылдың дөртку кварталының планныг оиналдакүүседир дээш, аичылар социалистиг чарышта бедик дүргүүшкүииүг киржип келген. Ниитизи-биле аичым рубльге олуктуг дүваар керээни чаргаи. Ажы Барыын-Хемчиктиң, Бай-Тайганың, Төөи-Хемчиктиг ларында 400 ажыг аичылар аиаал турар бис. Олуктелбек, олча-тыиыш багай эвес-тир. Бистиң бригада зонда 3600 рубльге олуктуг дүвааган, аичаарын ажылчылаал турар.

Д. ООР

Төөи-Хемчик район.

ЧЕДИИШКИНЧЕ СОВЕТ ТЫВАМ!

Ур хуусаалыг соруулгаларны боттандырарынга харыысалгалыг үе-чада он бирги беш чыл болур.

КАНДЫГ ТУДУГЛАР АЖЫГЛАЛГА КИРЕРИЛ?

Он бирги чылдың баштайгы чылы үнүп келген. Чаа чылды демдеглеп, шагаа-байырлыыс кылып тура, бо чылын Тывага кандыг чаа тудуглар немежирил дээрзин база сонуургай бээр болгай бис. Номчукчуларның Чаа чылда сонуургай бээр база бир бо айтырыынга хамаарыштыр «Шын» солуннуң корреспондентизи Тыва АССР-ниң Күрүнениң план комитединиң даргазының оралакчызы С. Т. ДРОЖЖИНАДАН интервью алган.

— Светлана Тихоновна, он бирги беш чылдың биргизи— 1981 чылда бистиң республикада тудуг талазы-биле кандыг ажылдар чоруттунарыл, чаа кандыг тудуглар ажыглалга кирерил?

— 1981 чыл тудуг талазы-биле бистиң республикага улуг ажылдарның чылы болур. Ол дугайын бо чылдың тудуг-монтаж ажылдарынга тускайлап берип турар капитал салыышкынның хемчээли эрткен 1980 чылдаазымдан 40,5 хуу озуп турары-ла тодаргай хереглеп турар. СЭКП ТК-ныц октябрь (1980 ч.) Пленумунуң шиитпирлеринге база ол Пленумга эш Л. И. Брежневтиң чугаазында айтыышкынарга дүүштүр ол салыышкынар ажыглалга кирер тудугларга болгаш үргүлчүлээр тудугларга моонневттинген турар. Кодээ ажыл-агыйның чамдык чугула бүдүрүлге тудугларындан өске чаа тудуглар кылырын бо чылын барык эгелевес деп көрдүнүп турар.

Ада-чурттуң Улуг дайынынга фашистиг Германияны тиилээнинден бээр бо чылын үжен алды чыл болур. Эрткен дайын делегейге кеступ көрбээн улуг хемчээлдиг, халаптыг үредекчи дайын болган. Совет улус, ооң Чепсектиг Күштери болгаш делегейниң хосталгага ынакшылдыг, бүтү чергелериниң тудуу элээн улуг черни эвлээн. Бо чылын 40/6 ооренимчи олуттуг школаларны ажыглалга кирери көрдүнүп турар. Бирги ээлчегде Кызылда № 3 школаны бүрүү-биле ажыглалга киргеп турар. Ол ышкаш Шекпээрге 640 олуттуг, «Куш-ажылдың хостуу» совхозка 624 олуттуг, Шамбалыгга 320 олуттуг, Улуг-Хемниң Хайыраканга 624 олуттуг школалар, Дон-Терезинге спорт залы дээш оскеда объектилер планда кирип турар. Бичилерге ясли, садиктер база эвээш эвес. Оларны Межегейге, Чыраа-Бажыңга, Чаа Чаа-Хөлге болгаш өске-даа черлерге ажыглалга киирер болгаш тудуун үргүлчүлээр.

Культура - чырыдыышкыны болгаш кадык камгалал шугуму-биле чамдык чугула объектилер ажыглалга киирер болгаш туттунар. Оларның аразында Эрзиниин эмнелге комплекизи, Кызылга 600 кижини хүлээп алыр поликлиника, ургларның диш эмнелгези, Барлык, Суш, Ак-Чыраа, Торгалыг, Нарын суурларга культура-чырыдыышкын албан черлери хамаарыжыр. Бо объектилерден аңгыда келир үеде-ги Саян далайның суг хөолбээ алы бээр зоназынга социал-культура талазы-биле тудуглар база кылдынган турарын демдеглээр апаар.

— Чурттакчылыг черлерни чаагайжыдар болгаш бүдүрүлге тудуглардың талазы-биле үүнү демдеглеп болуруң, Светлана Тихоновна?

— Бо чылын чаагайжыдылга талазы-биле ажылдар эвээш эвес болур дээрзин ол соруулгага барык үш миллион хире рубль капитал салыышкынны тускайлааны хереченип турар. Ол ажылга бүдүрүлгелерниң, организацияларның хөрөнгилерин база киирер болгаш чоннуң киржилгези база улуг болгай. Маңаа найысылалга хамаарыштыр Ленин шөлүн чаартыы чаагайжыдарын, Улуг-Хемниң эрини чаагайжыдып, даш плиталар салырын эгелээрин, ЦЭС-тиң № 10 котёлун, ийиги чылыг трассазын тудуп, ажыглалга киирерин демдеглеп болур.

Бүдүрүлге тудугларынга хамаарыштыр алырга, бо чылын колдуунда демир-бетон заводтарын, түүлбу заводтарын болгаш өске-даа ажылдап турар чамдык бүдүрүлгелерни алгыдары, эде дериири болгаш чоорту чаартыры үргүлчүлээр. Биргээр чугаалаарга, он бирги беш чылдың баштайгызында тудуг талазы-биле кылыр ажылдар хөй, оларны бүрүн күүседир толээде чыл эгезинде-не, ылангыя СЭКП-ниң XXVI съездизинге белеткенип турар үеде, социалистиг чарышты улам калбартып, бар арга-курлавырларны долу ажыглап тургаш, күжениишкинниг ажылдаары бистең нетгинип турар.

Ынчангаш республиканың тудуг организацияларының болгаш тудугжуларының мурнунда чугула соруга болза, 1981 чылда ажыглалга киирер бүтү объектилерни айыткан хуусаазында эки шынарлыг кылдыр тудуп күүседири, планда көрдүнген тудуу үргүлчүлел турар объектилерге тудуг-монтаж ажылдарыныы планныг даалгаларын ыяап-ла күүседири болуп турар.

— Бо чылын кандыг колкол объектилер ажыглалга киреринл?

— Бо талазы-биле чугаа хөй удаа болган чүве болгай. Тыва АССР-ниң Дээди Совединиң ийиги сессиязынга, партияның XVIII область конференциязынга тудуг айтыырыыл делегеңгей болгаш ханы тайылбырлап, сайгарып көргенин номчукчулар билир. Ынчалзажок бо чылын ажыглалга киреп база тудуу үргүлчүлээр чамдык объектилер дугайын доочулап чугаалап көрейн. Моон-биле кады олар болза амдыызында төлевилеттинген тудуглар болур, маңаа чамдык оскерилгелер болгаш эдиглер база туруп болур дээрзин баш удур чугаалап кагза эки.

1981 чылда ажыглалга киирер болгаш тудуу үргүлчүлээр объектилериниң эң хөйү социал-культура талазының тудуглары болуп турар. Чурттагга тудуу бо чылын элээн улуг хемчээлдиг, ол 120 мун дөрбелчин метр шөлдүг болур. Ол бажыңнар барык район бүрүзүнге туттунары көрдүнген. Кызыл хоорайга 30 мун дөрбелчин метр шөлдүг чурттагга бажыңнары ажыглалга киирер ужурлуг. Оларның планнатынганы эки, чаагайжыдылгазы бедик бажыңнар болур. Найысылалга 9 кават чурттагга бажыңнарының тудуу база ооң-биле эгелээр.

Школалар болгаш школа назыны четпээн уруглар албан

ТАЙБЫҢ—ААС-КЕЖИИ

кижилери-биле кады немец фашистиг ажелекчилерге удур маадырлыг демиселди чорудуп тургаш, калчаа дайзынны пжээнинге барып чылча шапкан. Аңаа мен киржип хайгыылны болуп, шыдаар шаамбиле дайынчы даалганы күүседип турдум. Өлүм-чидимни, каргыш-хилинчекти, үрегдээшкинни караам-биле көрүп, күлзам-биле дыңнадым. Дайынның халавын үүн дээр боор, берге-ле чораан, ам ону сактыр, бодаар безин хөнүүм чок ийин.

Совет улустуң фашизмни ашкан тиилелгези бүгү кижи төрелеттенин салым-чо революсчу улуг салдарны дирген. Европаның улус рынга хосталганы берген, социализм күштериниң, ажылчын болган национал-хосталгалыг шимчээшкинниң өзүлдезинге, империализмниң коло-

Империализмниң дайынзырак белүктери тайбынга, бурунгаар депшилгеге канчаптаа тургаш, шаптыктаарын кызыгпышаан, агрессчи чимзенишкиннерни күштелдирип, боо-чепсекти эңдере бүдүрүп, делегей ареназында күштернин денгинүүрүн боттарынга ажыктыг кылдыр улгаттыраарын оралдажып турар. Оларның оозундан үүү-даа бүтпезин амыдырал бадыткаан.

Совет Эвилелиниң Коммунистиг партиязының Төп Комитеди, эш Л. И. Брежнев баштаан Политбюрозу, Совет чазак Тайбын программазын боттандырар дээш 1981 чылда бүгү-ле үүлдерни кылыр. Бистер Тараэн чүртүвүстүн экономиктиг болгаш камгалалыр күүзүн быжыглаар дээш шудургу ажылдаар бис.

Тайбың бодаразын! Тайбын — аас-кежиктиг амыдырал ол.

Д. КОМАРИЦЫН,
Алдар орденниң үш чергезиниң эдиленчизи.

ДАМЫРАКТАР ЧЫЫЛГАШ...

Найыралдың күжү

Чээрбм ажыг чыл мурнунда элезинниг эзи-куруг хову тургап Кара-Даш дааның базырында амгы үениң үлетпүрлүг аныяк хоорайы турупкан. Кэра-Даш дааның арыын чаартып, өзүп орар хоорайны тударынга бистиң калбак делгем Төрээн чүртүвүстүң айгыажыы булуңнарындан келген тудугжулар ажылдаан. Моон чаңгыс чижээн В. И. Ленин аттыг «Тыва даг-дүгү» комбинаттың ийиги эвлүүлүн тудуп, ону ажыглалга киргенинден көрүп болур. Бо ёзулуг найыралдың тудуу болган болгаш амгы үеде ында ээ-найыралдыг, бижиг коллектив тургустунган улуг бүдүрүлге чери. В. И. Ленининиң адын эдилээн «Тыва даг-дүгү» комбинаттың ийиги эвлүүлүн бетондан, шилден болгаш металлдан дерип кылган корпустары кайы ыяктан-на чараш шинчилиг костур. Ында ажыл-ишти дүн-хүн чок хайнышкынныг чоруп турарын көргеш, сагыышсеткил өөрүп, хайныгар.

Ырак-узак чер турзажок, боже Саян ажыр бедик-берге оруктап чүрттүң шупту булуннарындан материалдар болгаш дерилгелер үзүктел чок кээп турган. Чижээ: Урал — күчүлуг, чаактаачак руда үүрмектекчилерин, электрилиг экскаваторларны, Белоруссия — ары-лал дерилгелерин, Грузия — шишкиштерни, Армения — контроль-хемчээлде приборларын, Узбекистан —комплектилиг трансформатор подстанцияларын чорудуп турган. Тудугну тудуп кылырынга 25 тудуг болгаш монтаж организациялары киришкен. Маңаа бистиң чүртүвүстүң барык дөртен националдарының төлээлекчилери бир деминг ажылдаан. Амгы үеде бистиң В. И. Ленин аттыг «Тыва даг-дүгү» комбинадывыста 3500 ажыг кижи ажылдап турар. Олар база-ла янзы-бүрү нацияларның төлээлери. Чүгле онгу беш чылда безин олар 400 мун тонна хире даг-дүгүң Төрээн чүртка берген. Бо дээрге, тоску беш чылга денгээрге, 150 мун тонна хире хөй-дүр.

Бистиң хөй националдыг, найыралдыг коллектививисте үени мурнап, шалыпчы ажылдап турар тус-тус ажылчыннар, эзлүглер, шехтер бар. Даг-дүгү арыглаар фабрикада Надежда Васильевнаның, Монгуш Кыпып-оолдуң, Александр Лузяниниң эзлүглери ай, квартал планнарын ажыр күүседип турарлар. Бо эзлүглериниң коллективи —эп-найыралдыг, ажыл-ишке мергежээн оолдар, кыстар.

Бистиң ажыл-ишчивисте кылдынган хөй санныг үүлдер-биле чергелештир ам-даа чедир кылдынмайн, ажыглаттынмайн турар курлавырлар бар. Нинтизи-биле комбинат беш чылда даг-дүгү бүдүрериниң планын чедир күүсетпээн. Мында хөй янзы чылдагаанар бар. Хожудаашкынарны болдурбазын, бар арга-курлавырларны долу ажыглаарын бистиң коллективтиң кежигүнери вартининың XXVI съездизинге СЭКП ТК-ның Төлевилелии чугаалажып тургаш, тодаргай илереткеннер. Бо бүгүнү өөренип көргеш, Чаа, 1981 чылда улам күжениишкинниг ажылдаар бис.

В. СҮГЕ-МААДЫР,
«Тыва даг-дүгү» комбинатта партком секретары.

Олар ТЭЦ-тиң ийиги эзлүглүг 1981 чылда бүрүн ажыглалга киирерлер.

Бистиң комбинадывыстың транспорт цеги болгаш рудник хөй санныг чаа техниканы сөөлгү чылдарда алгылаан. Күүлүг БелАЗ-540 маркалыг машиналарның, экскаваторларның, чер өрүмнээр станоктарның саны онгу беш чылда тоску беш чылда турганындан барык ийи катап өскен. Бо бүгү техниканы шиңгээдип алганывыстан ажылчыннарның билиг-мергежили бедээн, күш-ажылга харыысалгазы улгатканын.

Транспорт цегиниде 14 чолаачы онгу беш чылдың планын хуусаа бетинде күүсеткен. Комбинаттың өске-даа цехтеринде, адырларында ажылдап турар хөй санныг эп-найыралдыг коллективтерни хөйүдээп болур.

Оларның дузазы-биле

Бүгү-эвилелдиң комсомолчуланыяктарының шалыпчы туулуу — Чаа Шагаан-Арыг хоорайның тудугларын тударынга бодумнуң үлүүмүү киирер дээш күзел мени амыратпайн барган. Ынчангаш комсомолчу путёвканы холга туткаш, 1974 чылда чалыыларның хоорайы Чаа Шагаан-Арыгта чедип келдим.

Келген дораан, тудугжуның мергежилин чедип аар дээш, өөренимчилел эгеледим. Дуржулгалыг тудугжуларның ажылын кичээнгейлиг көрүп, кылып шыдавас хире үүлдеримни олардан айтырып ап турдум. Арга-дуржулгам эвээш болганындан баштайгы үеде элээн бергедеп турдум, ынчалза-даа хоочуи тудугжуларның дузазы-биле тудугнуң нарын эвес кылгыларын чоорту бодум кылыптар апарган мен. Ол чедишкиннер мени сорук кинрген болгаш удатпаанда бот-тускайлан ажылдай бердим.

Дагдыныкчы бригадирлер: РСФСР-ниң алдарлыг тудугжузу Александр Ягодин, Тыва АССР-ниң алдарлыг тудугжузу Иннокентий Карпов, Тыва АССР-ниң Дээди Совединиң депутады Леонид Тряскин оларның ачызында дөртку разрядтың тудугжузу апардым. Хоочуп бригадирлерниң удуртқан бригадалары онгу беш чылда Чаа Шагаан-Арыг хоорайның дыка хөй тудуг объектилерин ажыглалга киргеп. Аңаа мээң бригадам кежигүннери база киришкен.

Бистиң бригадавыс ҳежигүннерм СЭКП ТК-ның Төлевилели-биле танышкаш, ону үзиңбиле детпээш, бедиткен чаа хүлээлгелерни боттарынга алгаш, партияның XXVI съездизин төлептиг үткүүр дээш кызымакай ажылдап турар. Олар он бирги беш чылдың баштайгы чылы — 1981 чылда чаагайжыды кылдынган хөй аал ишти чурттаар бажыңнарны болгаш өске-даа чугула тудуг объектилерни чогуур хуусаазында ажыглалга киирерлерге боттарының үлүүн киирерлер.

У. НАМЧЫЛАК,
бригадир.

Бараалгадыр мен

База бир чаа чыл-даа келди. Бо мээң хөй малдаанымның үжен алдыгы чылы — СЭКП-ниң XXVI съездизинин, ол бирги беш чыл планын күүседип эгелээриниң чылы.

Амыдыралдың болгаш хөгжүлденин база бир үе-чадазынче кирип тура, соомче хая көрүнмес аргам чок: кылдынган иштиң болгаш кылдынмаан ажылдың деңзингүүрүн сайгарбас болза, моон соңгааргы соруулгаларны салыры берге болгай.

Мээң күш-ажылчы базымнарым Ада-чурттуң Улуг дайынының соонда, катап тургуузуушкунуң төөгүлүг үезинде эгелээн. Чонуң маадырлыг чорую ынчан күш-ажылга база бадыткаттынган. Бичии-даа болза, үлүг-хуумиң аңаа киргенинге чоргаарланып чоруур мен. Шынап-ла, хөйжүлээн үемден бээр хоомай диртии көрбээн мен, ылангыя сөөлгү он чылдарда чүс хөйга онаштыр үүстен эвээш хураган доруктурбаан болдум. Доозукчу чылда үүстен-не 125 хураган, хойдан-на 4,5 килограмм дүк алдым. Совхозтуң дирекциязы, партком болгаш түскай эртемчиглер мээң ажылымга удуртулганы берип, хайгаарал-дузалажып турган болганда, үк чедишкинни үүле бодумнуу деп шыдавас мен.

Тывада хөй ажылының мурнакчылары-даа, бо талазы-биле бедик көргүзүглүг ажылгылар-даа хөй-дүр. Оларның арга-дуржулгазын пептередири, ылаңгыя аныяк хөйжуларны көвүдедири черле чугула. Ынчанмас болза, бистиң ажывисти кымнар уламчылаарыл? Чаа чылда болгаш чаа беш чыл хөйжу эш-өөрүмге, бүгү ажыл-ишчилерге күзелим болгаш сөзүм ол.

Бо беш чылды база-ла бүрүү-биле хөй ажылынга бараалгадыр мен. Ынчангаш баштайгы чылда чүс хөйга онаштыр 125 хураганы алырын, хойдан-на 4,5 килограмм дүктү кыргырын хүлээндим.

И. САФОНОВ,
Ленин болгаш Күш-ажылдың Кызыл Тун орденнериниң эдиленчизи, Таңдыда «Революцияның чалбыыжы» совхозтуң хойжузу.

Саннар, фактылар

⊙ Он бирги беш чылда бистиң республиканың улус ажыл-агыйының бүгү адырлары улам бүрүнгээр базымнарны кылыр. Оларның чамдыктарын чурагайлар-биле көрээл.

• • •

⊙ 1981—1985 чылдарда Тывага үлетпүр продукциязын будуруп үндурери бо чылдыынга деннээрге, 21—23 хуу көвүдээр. Ол беш чылдың төнчүзүнде үлетпүр продукциязын будурериниң хемчээли 127 миллион рубль чедер. Күш-ажылдың будурукчулуг 18—21 хуу бедиир, электри энергиязын будурери 1985 чылда 160 миллион квт. шак болур. Хөмүр-даш казып тыварын 850—900 мун тонна чедирер.

• • •

⊙ Чиик болгаш аъш-чем үлетпүру улам ынай хөгжүүр. Кидис идик будурери —14—16, даараан кылыгларыны—12—14 хуу көвүдедир. 1985 чылга чедир хлеб-булочка кылыгларын будурери—22,2 мун тонна, кондитерни — бир мун тонна, эзиртпес суксуннар кылыры — 140 мун декалитр чедирер.

• • •

⊙ Кызылга, Ак-Довуракка болгаш Хову-Аксы суурга пиво, эзиртпес суксуннар, макарон будурер будурулгелерни база цехтерни тургузар. Кызылга хой кежи эттен, алгы тон даараар фабриканың тудуун эгелээр.

• • •

⊙ Келир беш чылда капитал тудуг улам ынай хөгжүүр болгаш тудуг-монтаж ажылдарының хемчээли 1,5 катап улгадыр, 600 млн. рубльди шиңгээдип алыр. Будурулгенин, чурттаганын болгаш культура-амыдыралдың хөй-хөй тудуг объектилерин тудуп, ажыглалга киирер.

• • •

⊙ Чаагайжыды кылынган 500 мун дөрбелчин метрден эвээш эвес шөлдүг чурттагга бажыңнарын, 9—10 мун олуттуг школаларны, школа назы четпээн уругларга 2—2,3 мун олуттуг албан черлерин, 270 орунлуг эмнелгелерни, 10-11 мун олуттуг культура албан черлерин тудуп, ажыглалга киирер.

• • •

⊙ 1985 чылга чедир кодээ ажыл-агыйга ииити продукция будурериниң хемчээлин 140 млн. рубль чедирер, бо чылдың деңнелиниге болаарга, ол 35,9 хуу көвүдээр. Чылда тараа будурериниң ортумак хемчээли 200—220 мун тонна, беш чылдың төнчүзүнге чедир картофельди будурери 30 мун тонна, ногаалары 14,5 мун тонна чедирер.

• • •

⊙ Беш чыл дургузунда бүтү категориянын ажылагыйларынга чылда ортумаа-биле эътти 34—36 мун тонна (даярг деңзи-биле), сүттү 60—63 мун тонна, чуурганы 34 млн. кезек, дүктү 2400 тонна чедир будурер. Бо беш чылдыынга деңнээрге, келир беш чылда мыйыстыг бода малдың баш санын 10 хуу, хой. өшкүнү — 13,7 хуу, хаванны 67,8 хуу, куштуу 2,3 катап хөй кылдыр өстүрер.

• • •

⊙ Он бирги беш чылдың чыл бүрүзүнде 225 мун тонналаан эвээш эвес сигенни, 400 мун тонна силосту белеткээрин, 1985 чылга чедир семажты будурерни 100 мун тонна, витаминниг сиген далганын 10 мун тонна чедирерни көрүп турар.

• • •

⊙ Транспорт, садыг, чонуун амыдырал хандырылгазы болгаш улус ажыл-агыйының өске-даа адырларын улам ынай хөгжүдерни он бирги беш чылда көрүп турар. Чижээ, автотранспортка чүк сөөртүрүнүң хемчээли 44,2 хуу, пассажирлер аргыштырары 6.7 хуу көвүдээр, агаар транспортунга чүк дажыглаары — 27,3 хуу, пассажирлер аргыштырары 37,9 хуу өзер.

Бистиң республиканың «Саян» ансамбли үдеп эрткен чылывыста бистиң республиканың хоорай, суурларынга, малчынарның турлагларынга, хөөу-шөлдериниң ажыл-ишчилеринге солун концертин хөйүбиле бараалгаткан.

Олар түгле Тываның ажылмишчилеринге эвес, а харын бистиң улуг Төрээн чуртувустуң улуг-улуг хоорайларынга солун концертин көргүзүп, бараан болганнар. Чаа эрелээн 1981 чылда ансамбльдиң артистери чаа программалыг концертин чонга бараалгадып эгелээр.

ЧУРУКТА: «Саянның» бараалгадыры.

А. ЗАЙЦЕВТИҢ фотозу.

Салим СУРУҢ-ООЛ.

ЧАА ЧЫЛДЫҢ ШҮЛҮҮ

Ак-көк дээрни дары ыяы чүдетпеди,
Алдын хүнну кара булут дуглавазы,
Чуртталгадан,
ажыл, ырдан,
ынакшылдан
Суваравыс чардыпаан бис—тайбың
турлу.
Календарының саазын санай
бижиттинген
Кайгамчык-ла көвей үүле чогуттувус.
Ынчангаштың Эрги чылды—Ишчи сен!
—деп,

Ыры-биле төвгудуве аътнардывыс.
База катап календарьлар астыңылаан,
База бир чыл бажыңнарже кириваткан,
Кижи буру
ажыл, ырдан,
ынакшылдан
Аас-кежиин өстүрер дээш туржувуткан.
Кижилерниң нүүделери боттанымнар,
Ада-чурттуң алдары дээш инженнер,
Шагаавыста:
— Эртиен чыл дег, тайбың бол!—деп,
Чаа чылга ынчангаштың йөрээлиңер!

БЕЛЕК

Өгленип алгаш, ада-ием-биле кожа ашай чурттап турумда, кадайымның ачазындан чагаа келгек. Ында катым ашак бистә чаныыскыс кожун кээп көрүнер деп бижип каан болгай. «Алыс боттарывыс болза кыраан, азырадып чораан хейлер урууус башкаланы бээрге, падыыс дораан көстүп кээр улус-тур бис. Олурар оран-сала чок дээр эвес, бис ийи кырган казааавыска чурттаай бис, а силер бистиң бажыңывыска олуруп-ла алгай силер...»

Авам, ачам, кадайым, мен хөптээлээн сумележип көргеи бис:

— Кудаларывыстың дем-билезин шыпап-ла кошкак улус болгай. Өмек-домек боору-биле уруглар чанынга торза эки боор — деп, ачам санаадаан.

— Кенимниң менээ база дузалыы кедергей кижи, ынчала-да кудаларның дилээ коп-тар, хөпке эки боор. Таан ырак оран дүвү эвес, арт ажыр черим аргыжып-ла тургай бис — деп, авам чөпшээрепкен.

Кадайымның өскен-төрээн сууру Шивилиге кожун келгеш, совхозка чоланачылап ажылдай берген мен. Чаа танывжын алган эштеримниң бирээзи Дадар-оол-биле бир хүн конторага кире бергеш, аванс берип турган черге таваржы берген бис. Дадар-оол бодунуң акшазын ап алгаш, кассирниң хулаачые эскеш, солагай кораан баскан:

— Бистиң совхозтуң чаа күдээзи, бирги класстың чолаачызы Севээн Норбужап дээрзи бо-дур. Аванс алыр ханында оон ады база турар ужурлуг, санап бер, Чодураа— дээш.

Акшаларывыс ап алгаш, дашкаар үүүп келгеш, мээң машинам кабиназынга аарсаарыкыс чугаалажып олурган бис. Эжим беш акшаны ап алгаш, үстүү кара бөргүүнүң иштинде тиин бичии оң тыртказ, ынаар суп алган.

— Бот чораан ажылдап алган акшамны бодум турамда чарыгдап чораан мен. Ам ынаныг чүве кайда боор—ийи чыл мурнунда өгленип алган болгаш мен бе. Дүптүг картмактың шунгузун үжеп турган, колеекте бээр каатап алгаш баар кадай болган-дыр. Бүгү азыныының иштинде ынчап кээр берге дерек Севээн. Салым-дыр ийин. Сен база беш акшадан чажырын ал, соонда дерек ынаар—деп бо.

Эштиң сүмелии чайгаар эдерип, беш рубльди ангылаш, чажырып алган мен.

— Акша алган санында таарыштырып ап турар сен—деп, Дадар-оол мөңээ чугаалаан.

Чыл төнер чоокшулай берген. Директор бир хүн мени кел дээн. Кабинетке кире бээримге, Дадар-оол база ында олур. Кижини мени көрүп каап, чанында сандайже айыткаш, кээп олуруп ал деп инмеп каан.

— Силерниң ийи бодунардаа аныяк, ийи машинанардаа шырак улус-тур силер. Кызылдан чарба чүдүрүп экээрп-биле силер ийиниг чоруудар деп санал бар. Кандыг деп бодаар силер?— дээш, директор шилип тиглеп берген карак шилин өттүр адаандан өрү бисче көрүп алган олур.

— Чоруур дээнде чоруур апаар—деп, Дадар-оол өөрээн аяныыг мени мурнап харыылады.

— Чораан-ла келгей бис—деп эдертип кагдым.

— Эр-хейлер! Ам соок дынзып турар эвеспе, эки чылыг-ланып кеттиниң алыр, машиналарны ыяк хынаар, курлавыр дугуйлар уттуп болбас. Даарта эртен пайысылал кайы сен дээш тутсуп олурар бо!— дээш, директор бистерни хүлүмзүрүп үдеп каап.

— Чажырып чыш алган акшаң каш апарды?— деп, Дадар-оол айтырган.

— Дөртен — дидим.

Шунгузун ап алыр сен дээн.

Дараазында хүн карацгы түрда-ла, оруукче үүшкен бис. Чедип хонгаш, даартазында машиналарывысты чүдүрүп алгаш, универмагка кире дүшкеш, столовайдан чемненип алгаш, дедир ээлкеп бис.

Кышкы хүн саадаар эвес, сүүрувуска келгеш, чүгүвус дүжүрүп, машиналарывыс гаражка тургузуп турувуста орайтай берген. Уйгузурак улуттарның сонгаларында оттар өжүп эгелээн. Мээң бажыңым чанынга келгеш, Дадар-оол-биле байырлажып чарылган бис:

— Силерниң сайгылгаанынар хып тур, кадайың Айлаң сени майнап, чемин чылдып олурары ол-дур—дээш базып чорупкан.

Кирип кээримге, кадайым шыпап-ла удуваан, совхозтуң кассири уруг Чодураа-биле араазында чугаалашкан олурбаан-дыр сен.

— Хөөрежирге үе эрткени билдирер эвес эжим, орайга чедир олуруп каапканым бодур, көрдүң бе. Байырлыг не—дээш, кассир мээң-биле карыштыр далаш базып үне бергем.

Хевээ үштүп, кезек кадыпечка чанында чыыкып олур мен. Аналда аажы-чаны чай ышкаш чазык чаагай Айлаңым бо удаада кижи танып-аргажок мирзигир чүве апарган мыт-шимээп чок, дивазында хөлестеп алган чыдыр оң.

— Бо кажан баардың, аарып тур сен бе, Айлаң?—дидим.

— Аарып-даа турзумза сеңээ хамаан бе?— деп хөректенип каан...

Чүү болу бергенин айын тыппайн боданып, пашта быдаа артыын чылыда салып каашаа. Айланның чанынга бардым. «Херээжен улус-даа чаңыг-ла болдур ийин, чай чок аразында ыглай казыкаш, чай чок аразында каттыра каапкан. Хүнде тос катап хуулуп болур чөп» деп даайымның чугаалаан чорааны сагыжымга кирип келген. Айланымның сеткилинде доюлган кылык шуурган ышкаш хайныгып турарын оок карактары сөс чокка чугаалап турган.

— Быдаа чылдың кагдым, барып ижээли че— дидим. Харыызынга менче кылчаш кылдыр көрген:

— Мегечи дижи-дир сен, Мандык — дээн. Оон биче болгаш:—Ажылдап ап турган акшаларыңның чамдыызын меңээ эккеп бербейн турган-дыр сен. Ол акшаны чүү кижиге берип турар кижи сен?—деп бо.

— Чеже акша чедир бербээн кижи-дир мен?— деп айтыргаш, Чодураавын мынча орайга дээр чүнү чугаалап олурганын ам билип каан мен.

— Дөртен рубль чедир берээн-дир сен.

— Шын чүве...—дээш, туруп келген мен. Оруукка ап чораан сумкам ажыкташ, «Саян» магазинниден садып алган джемперимни ужулгаш, кадайымның мурнунга дис баштай олургаш:

— Чаа чылда сеңээ белээдир, сарыым!— дээш мөгейип сундум.

Айлаң туп тура халаан.

Каш минут эрткенде кадайым бажым эгеледнп, суйбаш, мээң Мандыым мындыг коччуг оваа кижи болбазыкпа дээш:

Дыгылдайлаан хоюг үүүп
Дыйнап чурттаан чоруксаар мен.
Дыдыраарган кара бажын
Дырап берип оруксаар мен
— деп ырлай казыкаш, шагаанын медээчизи— мээң чаа экелгеним шивижингешти каастап киргинкеп.

В. МОНГУШ.

«Шынның» конкурузу

ШАҢНАЛ-БИЛЕ

1980 чылда «Шын» солуннуң чарлаан чанчыл болган конкурузунуң түшелии жюри үндүрген.

Конкурска келгилээн чагаа-лардa Төрээн чурт, Улуг Октябрь, партия, күш-ажыл, ыйырал, патриотизм, амыдыралдың совет овур-хевири көлдээн темалар конкурстуң ие-гелдезинге дүүшкен, ында киришкен авторларының чогаадыкчы мергежилиниң болгаш сонуургалының улам өзүп турарын келген чагаалар хереглээн.

Конкурстуң жюризи анаа келген материалдарны бүгү тала-биле сайгарып көргеш, шаңналга инер ажылдарны тодарадып, түшелди үндүргеш, чамдык авторларга дараазында шаңналдарны тыпсырын шиитпирлээн.

Эң эки очерк, рассказ, фельетон, репортаж болгаш чутула айтырыг көдүргеи база публицистиг түүлдер дээш

Ийнги шаңналды:

Лилиан Рахимовна **Хасановага** (транспорт эргелелиниң начальнигиниң оралакчызы) — № 282 «Шында», «Таарымчалыг болдурар дээш» деп түүлү дээш; Саидый Иргитович **Бадаага** (кедээ ажыл-агый министерствозуңуң ажылдакчызы) №№ 150, 250 «Шында», «Өлүг сүнезиннер», «Черлик аътгар, черде сектер» деп фельетоннары дээш.

Үшкү шаңналды: Сыкырбан Ырышович **Монгушка** (СЭКП Тожу райкомунуң бирги секретары) — № 206 «Шында» «Дайынчы арга-шинээн белдедер дээш» деп түүлү дээш; Маргарита Павловна **Филимоновага** (Кызыл) — № 219 «Шында» «Бойдустуң өөнүктерн» деп корреспонденциязы дээш; Ярослав Емельянович **Войшешкога** (Украина) — № 237 «Шында» «Оңу канчап үттүр» деп материалы дээш.

Эң эки фото болгаш чураан чуруктар дээш.

Бирги шаңналды: Ондар Чаламбаевич **Доваряштайга** (Кызыл, скульптор) — № 173 «Шында» «Кадарчы» деп чураан чуруу дээш.

Ийнги шаңналды: Семен Бия-оолович **Сатка** (Мөңгүн-Тайга) — № 191 «Шында» «Мөңгүн-Тайгада чай» деп чураан чуруу дээш, Михаил Михайлович **Козловка** (Кызыл, геология-шинчилел экспедициязы) — № 99 «Шында» «Сонгу хаяа» деп фотозүзүү дээш.

МАКТАЛ ШАҢНАЛДАР

Чап Монгушович **Чулдумге** (СЭКП Өвүр райкомунуң ажылдакчызы) — № 165 «Шында» «Чалаатының деллемининде» деп корреспонденциязы дээш; Тамара Петровна **Мельниковага** (статистика эргелелинде капитал тудуг киллзининиң эргелекчизи) — № 89 «Шында» «Байдал дүвүреишиг» деп корреспонденциязы дээш; Кара-Күске Күзекович **Чоодугга** («Шын» солуи) — № 185 «Шында» «Мал чемя белеткээринин дешилгелиг аргазы» деп арыияы белеткээнч дээш; Галина Николаевна **Тутынинага** (стандарттар болгаш хемчээр техника талазы-биле күрхайгаарал лабораториязында киллзе эргелекчизи) — № 250 «Шында» «База аалгал шынар» деп түүлү дээш; Сенда-Баир Кыргысович **Уйнукэйге** («Шын» солуи) — № 65 «Шында» чураан чуруктары дээш; Бичe-оол Кыргысович **Монгул-оолга** (Улуг-Хемниң Жданов аттыг совхозунуң директору) — № 139 «Шында» «Ажылды спорт-биле холбаар» деп түүлү дээш; Владимир Фёдорович **Чадамбага** («Шын» солуи)—№№ 128, 147 «Шында» белеткээн арыынары дээш; Салчак Бурушиевич **Молдургага** (Мөңгүн-Тайга) — № 246 «Шында» «Бергелерге мергежил беднир» деп очерити дээш; Алексей Балганович **Нугуураака** (Тожу) № 72 «Шында» «Тайгага дал хаяазында» деп очерити дээш.

Конкурстуң тиилекчилеринге болгаш ацаа идепкейлиг киришкен бүгү эштерге «Шын» солуннуң редакциязы байыр чедирбишаан. Чаа чылда чогаадыкчы чаа-чаа чедиишкинерни күзеп тур.

Чараш шивн аалдап келди.
Чаа чыл-даа моорлап келди.
Ак-көк, ногаан, кызыл
оттар
Айырак чайт кыва берди.

Чаа чыл-даа чедип келир—
Чалаттырып ёлка келир.

Улуг, биче нижилерге
Улуг байыр сунуп келир.

Соон-ирей ушиажыптар —
Солун белен чүктеп келир.
Харжыгашты элертип кээр,
Катны-хаг-даа диңмиттелир.

ШАГАА ЙӨРЭЭЛИ

Эрги чыл, сен, эки чолду
Эктивэстн ажыр шаңнадып
Эргин артап байырлажып
Эстенедип чорувут,—че.
Оранны эргий
Оруун шуудазын!
Чедер черниге
Челдирип чет!
Баар черниге
Барынгыр бар!
Байырлыг, чылым,
Байырлыг!..
Чаа чылым, дагаа чылым,
Сөгыш ышкаш чедип келдиң
Чаа чаагай аас-кежиин
Шагаа-дойлуг сунуп келдиң,
Чаа чыл, амыр-менди!

Чаа чыл, өрү моорла!
Шагаа-дойлуг чаа чылым,
Чаш ажы-төлге, сая-түме
чонга
Аас-кежиин шаина!
Ажы-төлдүн, бүгү чонуун
Ажыл-ажыг бүдүп турзун!
Оран-чуртту тайбыңчыдып
Оолду, кыстыг обнадып тур!
Ажыл-ишти бүдүрүрде
Авазангыр-напшагай болдурт!
Азыраан мал мендн турзун!
Ажы-төлүү мандып турзун!
Аас-кежии, курай-курай,
Амыр-тайбың, курай-курай!

Хоочун тоолчу
Д. БААЗАҢАЙ ыткан.

ОЮН-БАШТАК-БИЛЕ

Сөөлгү шыйыглар

Арганын ады...

Хоорейда

Каастап көрем.

С.-Б. УЙНУКЭЙНИҢ чураан чуруктары.

Чурукчунуң хүлүмзүрүү

телевидение

ЯНВАРЬ 1-ДЕ

БИРГИ ПРОГРАММА

МОСКВАДАН

8.00 — «Ye». Информастыг программа. 8.45 — «Чаш чылдары». Документалдыг фильм. 9.05 — «Кайгамчыктыг Фердинант» деп хөй сериялыг мультфильмниң баштайгы көргүзүү. 9.35 — «ССРЭ-ниң улустарының ырлары болгаш танцылары». 10.20 — «Тоол аалдан келдим». «Кыска хаай». Уран-чечен телефильм. 12.00— «Хөтүүг аалгалар». Останкинонуң концерт студиязында аныяк ыраажыларның конкурузуу. 12.50 — Куба республиканың 22 чыл оюнга тураскаатkан Кубаның телевиденевезинин программазы. 14.20 — «Ээр чер ыыдында, ында чүү барыл?» деп уран-чечен телефильмниң баштайгы көргүзүлгези. 1-ги сериязы. 15.25 — «Таймырның кырында хүн» деп эртем-тайылбырлыг фильмниң баштайгы көргүзүлгези. 15.45 — Мультфильмнер программазы: «Чаа чылдың ужураддары», «Мазай ирей болгаш койгуннар», «Капитошка». 16.30 — «Чунгуга» деп хореография сюитазы. Социалистиг Күш-ажылдың Маадыры, Ленинчи болгаш Күрүне шаңналдарының лауреады ССРЭ-ниң улустуң артизи И. Моисеевтиң удуртканы ССРЭ-ниң улустуң танцыларының Күрүне ансамбли күүседир. 16.50 — «Кышкы этюд». Орус болгаш совет шулукчуларниң шулүктери. 17.20 — П. Чайковскиң. Хылдыг хогжум оркестрниге серенада. Москваның күрүне консерваториязының камералыг оркестри күүседир. Дирижеру — Армян ССР-ниң улустуң артизи М. Тэрян. 17.55 — «Совет Эвилели дашпмыкы адалчыларның көргени-биле». 18.15 — Останкинонуң концерт студиязында «Ыры-80» кежээн Т. Коршилова биле ССРЭ-ниң улустуң артизи М. Магомаев эрттирер. 20.30 — «Ye». Информастыг программа. 21.05—23.25 — «Хөөкүй гусар дугайында состеп соглептиңер» деп уран-чечен телефильмниң баштайгы көргүзүлгези.

ЯНВАРЬ 2-ДЕ

БИРГИ ПРОГРАММА

МОСКВАДАН

8.00—«Ye». Информастыг программа. 8.40—Эртенги гимнастика. 9.05—«АБВГД-дээр». 9.35—«Кайгамчыктыг Фердинанд» деп хөй сериялыг мультфильмниң баштайгы көргүзүлгези. 10.05—«Ада-иелер, силерге». 10.35—«Хүлүмзүрүг». Көрүкчүлериниң чагааларын ёзугаар музыкалыг программа. 11.20—«Тиилекчилер». Фронтучу өөнүктериң клуву. Агаар-десант шериглериниң хоочунарыының ужуражышкыны. 12.45—«Ажык дээр адаанда музей». Документалдыг телефильм. 13.00—«Бар-даа болза, бузуренчиг эвес». 14.00—Мелодеялер. 14.15—«Ээр чер ыыдында, ында чүү барыл?» деп уран-чечен телефильмниң баштайгы көргүзүлгези. 2-ги сериязы. 15.20—«Чеве, уруглар». Электроника үлетпүрүнүң ажылдакчыларының конкурузу. 16.50—«Кайгамчыктыг чараш-тыр силер...» деп музыкалыг телефильмниң баштайгы көргүзүлгези. 18.15 —«Эрги Чаа чыл» деп уран-чечен телефильмниң баштайгы көргүзүлгези. 20.30—«Ye». Информастыг программа. 21.05—«Тергиин оң үеин утпас мен...» деп фильм-концерттиң баштайгы көргүзүлгези. 21.55—22.50 — Иоганн Штраустуң аялгалары. ГДР-деп дамчыдылга. Төштеде—медээлер.

Агаар

Кызылдың агаар станциязының медээзин ёзугаар алырга бөгүн республикага шокар булуттаар, чагбас. Барыын чүк утланышкыныг хаттың дүргеии секундада 3—7 метр чедер. Агаарның температуразы 26—28 градус соок болур.

Кызылга эдир булуттаар, чагбас. Барыын чүк утланышкыныг хаттың дүргеии секундада 3—7 метр чедер. Агаарның температуразы барыын талакы районнарга 22—27, өске артканнарыига 15—20 градус соок болур.

Солуннуң дараазында номери январь 3-те үнер.

Редактор В. С. ШАРАВИЙ.

Кино

ЯНВАРЬ 1-ДЕ

«НАЙЫРАЛ» Мультфильмнер чыындызы 10.00, «Ипподром» 11.20, 13.10, 15.00, 16.50, 18.40 (узаткан), 21.00 шактарда.

«ПИОНЕР»: Мультфильмнер чыындызы 9.00, 12.10, 15.20, «Космонавт-биле кады ужудуушкун» 10.20, 13.30, «Гагараның кыйгызы» 16.50, 18.40, 20.30 (узаткан) шактарда.

«ВОСТОК»: «Ызыгуурлаи куу куштар» 11.00, «Чажыт бадылаашкын» 13.00, 15.00 17.00, 10.30 (узаткан) шактарда.

«КАА-ХЕМ»: «Аът кырынга олур сен» 12.00, «Гладиаторлар» 14.00, 17.00, 20.00 шактарда.

ЯНВАРЬ 2-ДЕ

«НАЙЫРАЛ»: Мультфильмнер чыындызы. 10.00, «Ипподром» 11.20, 13.10, 15.00, 16.50, 18.40 (узаткан), 21.00 шактарда.

«ПИОНЕР»: Мультфильмнер чыындызы» 9.00, 12.10, 15.20, «Космонавт-биле кады ужудуушкун» 10.20, 13.30, «Онза даалгалыг поезд» 16.50, 18.40, 20.30 (узаткан) шактарда.

«ВОСТОК»: «Али Бабаның болгаш дөрт дээрбечилерниң ужуралдары» 11.00, 14.00, 17.00, 20.00 шактарда.

«КАА-ХЕМ»: «Аът кырынга олур сен» 12.00, «Гладиаторлар» 14.00, 17.00, 20.00 шактарда.

Редакциянның адреси: Кызыл, Шетинкин-Кравченко кудумчузу, баштыы № 3, ТЕЛЕФОННАРЫ: Редакторнуң 2-24-63, редакторнуң оралакчыларының 2-35-24, 2-31-75 харыысалгалыг секретарының 2-23-35, секретариаттың 2-23-35, партийжө ямыдырал болгаш совет тургузуу киллистериниң 2-37-13, пропаганда киллизиниң 2-31-75, культура киллизиниң 2-23-54, кедээ ажыл-агый киллизиниң 2-21-47, үлетпүр киллизиниң 2-31-75, чагаа киллизиниң 2-41-27 информация киллизиниң 2-20-60, корректорларның 2-27-41, бухгалтерияның 2-12-45, солун келбейи барганда 2-32-75 телефоиче долгаар.

Тираж 17866. Чагыг № 3190

СОЛУН НЕДЕЛЯДА 6 КАТАП ҮНЕР

Тыва АССР-ниң Министрлер Чөвүлелиниң Ном үндүрер чер, полиграфия болгаш ном садыының талазы-биле эргелелиниң типографиязы (Кызыл, Шетинкин болгаш Кравченко кудумчузу, баштыы № 1)

ТС—01900

Бүгү чурттарның пролетарийлери, каттыжыңар!

ШЫН

СЭКП Тыва обкомунуң, Тыва АССР-ниң Дээди Совединиң болгаш Министрлер Чөвүлелиниң органы

№ 2 (11410О) | 1981 чылдың январь 3, суббота | 1925 чылда үндезилеттингеН | Өртээ 2 кеп.

СЭКП-ниң XXVI съездизинге уткуштур

КҮШ-АЖЫЛЧЫ БЕДИК КӨДҮРЛҮҮШКҮН

Он бирги беш чылдың бирги чылында шалыпчы ёзу-биле ажылдаар, чедип алдынган темпилерни быжыглаар дээн сөзүн күш-ажылчы дыка хөй коллективтер берген. Кол угланышкынарының Төлевилели күш-ажылчы идепкейни улам хайыктырып, хей-аът киирген. Найысылал бүдүрүлгелериниң болгаш тудуларының дыка хөй мурнакчы коллективтери документтиниң чугаалашпышаан, он бирги беш чылга социалистиг бедик хүлээлгелерин декабрь 29-та хүлээп алган.

Найысылалдың И. А. Лихачев аттыг автомобиль заводунуң коллективиниң хүлээлгелери дыка бедик. 1.100 чүүк машиналарын, беш чүс соодукчуларны пландан ажыр бүдүрерин шиитпирлээн. Ол заводтуң бүгү бүдүрүлге коллективтериниң төлээлекчилериниң хуралынга автомобиль кылыкчылары төлевилеттингеН чүүлдерин чедишкиниг боттандырарыңын улуг курлавырлары оларда барын чугаалаан.

Доозулган беш чылда ЗИЛ-диң коллективи тергиин түнелди чедип алган: бир миллион ажыг чүүк автомобильдерин кылып үндүрген.

Мурнаар-темпилер — найысылалдың база бир өске алдаржаан бүдүрүлгезиниң база чаагай чанчылы. **А. И. Ефремов аттыг «Кызыл пролетарий» станок тудуушкун заводунуң коллективи** оңгу беш чылда күш-ажылчы улуг чедишкинниг дооскан. Планга немей 1.200 агрегатты кылган. Продукциязының барык онзун тос кезиин ам Күрүненің шынар демдээ-биле демдеглеп турар.

Партиявың съездизинге чедир бо коллектив сайзырангай чаа токарь станогун массалыг бүдүрерин организастаар деп сөзүп берген. Дериг-херекселдериң перспективтиг хевирлерин тургузар. Кызыл-пролетарийжилер чыл планын хүүсаа бетинде күүседир болгаш онаалдадан ажыр чүс-чүс муң рубльдиң продукциязын кылып үндүрер дээн.

Москванын бирги шак заводунуң коллективи кылыгларның шынарын дыка бедидерин хүлээнген. Бүдүрүлгенің хуралга санал берген мурнакчылары ол инициативаны деткиннирче кыйгырган. 1981 чылда шактарның үш хевиринге күрүненің Шынар демдээ тыпсыр кылдыр киирер. Шактылар чыл планындан ажыр 10 муң кылыгларны кылып үндүрер.

Найысылалдың иник кылыр «Заря» каттыжымышкынының ажыл-ишчилериниң күш-ажылчы улуг-хуузу өзүп турар. Коллектив алган хүлээлгелеринде келир чылдың онаалдазындан ажыр экп шынардың бежен муң эжеш идиктерин кылып үндүрүн, планның онаалдаңы хуусаа бетинде күүседиинің шиитпирлээн.

Социалистиг хүлээлгелерде болгаш уткуштур планда күш-ажылдың бүдүрүкчүлүүн өстүрериниң продукция сайгарарының хемчээлиниң, күрүненің Шынар демдээ-биле демделеттингеН барааннар бүдүрериниң, идиктериниң чаа-шинчилиг хевирлерин немей кылырының, материалдарны, чиг-этти камнаарының талазы-биле онаалдаларны ажыр күүседиин көрдүнген.

(СЭТА).

КҮЖЕНИИШКИННИ УЛГАТТЫРАР

Республиканың көдээзиниң ажыл-ишчилери чурттуң экономиктиг болгаш социал хөгжүлдезиниң планнарын чугаалажып көрбүшаан, кышны көдээ ажыл-агый ажылдарын шалыпкын чорударынче, мал ажылының продуктуларын бүдүрерин көвүдедиринче боттарының күжениишкиннерин угландырып турар.

СЭКП-ниң XXVI съездиниң телептиг уткуурунче чүткүвүшаан, шөлдериң ишчилери часкы хову ажылдарынга чоруур үезинде белеткенир дээш шалыпкын ажылдап турар. Ам республиканың совхозтарында үезини тараазы арыглап, шөлдерже чемиштидилгелерни сөөртүп, техниканы септеп турар.

Эрткен чылдың төнчүзүнде алдынган медээден көөрге, совхозтарда бар болуп турар тараа болгаш мал чеми культураларның 45,8 муң тонна үезининден 45,1 муң тонназы, азы 98 хуузуи хынап көргеН. Оон иштинден 39,4 муң тонна, азы 79 хуузу чажар шынарынга чедир белеткеттингеН болган. Эрткен чылдың бо үезинде үезининиң 67 хуузу чажар шынарынга чедир арыглаттынган турган.

Дыка хөй совхозтар үезининиң бирги болгаш ийиги класска чедир арыглап белеткээн. Чижээ, республикада нинтизинбиле үезининиң 50,5 хуузуи бирги болгаш ийиги класска чедирген. А эрткен чылын чүгле 32 хуузун аңаа чедирген турган. Оон алырга, бо чылын үезини арыглаашкынының темпизи дүрген болуп турар-дыр. ССРЭ-ниң 50 чылы аттыг. «Кызыл тараачын», «Өөк», «Енисей», СЭКП-ниң XXV съездиин аттыг, «Тиилелге», «Революциянын чалбыжы», «Хадың» совхозтар болгаш Көдээ ажыл-агыйның дүржүлга станциязы эки шынарлыг үезининерни чогуур үезинде белеткеп алган.

Ынчалзажок республиканың чамдык ажыл-агыйлары часкы тарылгага шынарлыг үезинни белеткеп албаан болуп турар. Чижээ, «Шамбалыг» совхозта үезининиң чүгле 53 хуузун, «Кара-Хаакта»—54, «Ленинчи орукта»— 48,4, «Кызыл тукта» (Каа-Хем)—52, «Улуг-Хаяда»—44, «УТКА 25 чылында»—38,4, «Ак-Туругда»—54, Жданов аттыг совхозта 51 хуузун чажар шынарынга чедирген. Ынчаарга «Сүт-Хөл», «Большевик», «Алдан-Маадыр» совхозтарда чажар шынарынга чедир белеткээн чаңгыс тонна-даа үезини чок. Ол ажыл-агыйларның агрономзары Д. М. Монгуш, Ю. К. Ооржак, Ч. К. Куулар олар үезини арыглаашкының кончуг багай организастап турар. Кызыл районнуң көдээ ажыл-агый эргелелиниң кол агроному Е. П. Башаев, Чөөн-Хемчиктиң Б. Ч. Монгуш, Каа-Хемниң С. И. Метелёв ажыл-агыйларда үезини арыглаашкының кошкак контролдап турар. Районнарның күрүелин инспекцияларының болгаш үнүш камгалалының станцияларының специалистери үезини белеткээринге базала чогуур кичээнгейни салбайн турар. Часкы тарылгага үезиннерни белеткээр талазы-биле практиктиг хемчеглерни совхозтарның, көдээ ажыл-агый эргеледдериниң удуртукчулары, специалистери алыры эргежок чүгула.

Кышкы агрохемчегларниң планын ёзугаар республиканың совхозтары 100 муң тонна органиктиг чемиштидилгелерни шөлдерже сөөртүп төгерү ужурлуг. Амгы үеде сөөртүлгени 45 муң тонна болуп турар. ССРЭ-ниң 50 чылы аттыг. «Енисей», «Улуг Октябрь», «УТКА 25 чылы», «Найырал», «Кызыл тараачын», «Россия», «Чодураа», «Барлык», «Чыраа-Бажы», «Тыва» совхозтар бо ажылды өлөөн организастыг чоруткан.

Ынчалзажок чамдык ажыл-агыйлар шөлдерже одек сөөртүлгезинче амгаа эгелеп кирбээни алдептинг. Чижээ, «Улуг-Хая», «Бурунгаар», «Бүрен», «Шамбалыг», «Ак-Туруг», «Дөн-Терезин», «Хемчик», «Х Улуг хүрээ» болгаш «Большевик» совхозтар амга чедир-ле шөлдерже одек сөөртпейн турар. Черниң үнүш-дүжүткүрүн бедидериниң эң чүгула хемчээ болур чемиштидилге сөөртүлгезинче онза кичээнгейни ажыл-агыйларның удуртукчулары, специалистери салыр ужурлуг.

Допчулалды Кодээ ажыл-агый министерстводунуң специалистери белетиккээн.

ИЙИ ЧЫЛДЫҢ УЛАШКААНДА...

СЭКП-ниң XXVI съездизинге күш-ажылчы чедишкиннер-биле ужурлажыр, оңгу беш чылдың планныг даалгаларын долдур болгаш ажыр күүседир дээш социалистиг чарышка киришпишаан, республика найысылалының үлетпүр бүдүрүлге коллективтери, транспорт болгаш тудуг организациялары эрткен 1980 чылда кеску чедишкиннерни чедип алгылаан. Улуг Октябрьның 63 чыл оюнуң бүдүүзүнде Кызыл хоорайның 20 ажыг бүдүрүлге черлериниң коллективтери, 75 участоктар, цехтер болгаш бригадалар, 1200 ажыг ажылчыннар оңгу беш чылдың планын хуусаадан эрте күүсеткенин рапорттаан.

Чаа, 1981 чылдың үлүүнче ноябрь айда-ла киирипкен мурнакчы коллективтер: Тываның сүт комбинады, «Каа-Хем» разрез, Тываның электри четкилери, даарамылга комбинады, «Тыва суг-тудуг» трестиң автобаазазы болгаш өске-даа черлер партияның съездизинге алдар болдурган социалистиг чарышты баштавышаан.

Найысылалдың хөй-хөй коллективтери оңгу беш чылдың планныг даалгаларын болгаш социалистиг хүлээлгелерин чаа, 1981 чылдың бүдүүзүнде күүседипкен...

...Кызылдың дээрбе комбинадының кол корпузунга кире бердивис. Декабрьның 31-де, таптыг-ла 16 шак турда, комбинаттың үшкү өөлчээ оңгу беш чылдың күш-ажылчы сөөлгү шактарын эгелээн.

— Мырыңай чаа-чаа бистер күш-ажылчы өөлчегни Лариия Андреевна Ларковага дамчыттывыс — деп, өөлчег шачалыңгы Владимир Иванович Ильин чугаалаан. Оон коллективи оңгу беш чылдың күш-ажылчы сөөлгү өөлчээн чедишкиниг эрттиреринге бүзүреп болур. Чүге дээрге, эртип турар беш чылда ол өөлчег социалистиг чарышка каш катап тиилелгени чедип алган.

Владимир Ивановичиниң бодунуң өөлчээ база-ла оон дудак чок ажылдан келген. Оон удуртқан коллективи декабрь 31-де эртенгиниң сес шактан он алды шакка чедир, тодаргайлаарга, бир өөлчег иштинде, 40 тонна ажыг продукцияны бүдүрген. Оон-биле комбинаттың дээрбе участогу беш чылдың даалгазын номенклатура талазы-биле күүсеткеним ол болган. План күүседези колдуунда дээди сорттуң даланның хөйну бүдүргенибиле, а ол ышкаш дээрбе участогунуң ажылчыннарының күш-ажылының бүдүрүкчүлүүнүң эрткен чылдыңкыдан бедээни-биле чедип алдынган.

Бир өөлчег мурнунда чылдарда дээрбе комбинады дериг-херекселдериниң үрелириниден, электри энергиязының үстүрүнден болгаш өске-даа чамдык чылдагаанныңдан аңаа турар, план-даалга күүсеткейн турган болза, 1980 чылда ындыг таварылгалар өөскөжөөн. Оон түнелиниде продукция бүдүрери көвүдээн болгаш ассортимент база немешкен. Чижээ, бир өөлчег комбинат 1975 чылда чүгле бирги болгаш ийиги сорттуң даланның база бүдүрүп турар ашарган. Ынчаарга ол-ла үеде чылда 10 муң тонна далган берип турган болза, оңгу беш чылда ону бүдүрерин 30 муң тонна чедирген.

...Комбинаттың дээрбе цехиниң тарааны арыглаар, дээрбедээр, өлгээр-шишкинр болгаш дамчыдар механизмнериниң даазы-шимээни бир дески, үзүк-соксаал чокка дыңналып турган. Ол болза Лариия Ларковаңың удурткан өөлчегниң 1980 чылдың сөөлгү шактарында ажылдап турар дериг-херекселдериниң даазышимээни-дир.

Оңгу беш чылдың сөөлгүзү—1980 чылдың төнеринге чедир каш-ла шак арткан. Удавас өөлчег доостур. Бо-даа удаада Л. Ларковаңың өөлчээ база-ла шаптык чок, чедишкиниг ажылдаан: беш чыл планынга немештир дөртеН ажыг тонна продукцияны бүдүрген. Ниитизи-биле дээрбе цехи декабрь 31-де 120 ажыг тонна продукцияны бүдүрүп үндүрген.

Л. Ларковаңың өөлчээнин чаа, 1981 чылга үтүштур ажылдаанында үтка-ла бар. Чүге дээрге, оон өөлчээ оңгу беш чылдың планын хуусаадан эрте күүсеткеш, төрээн Коммунистиг партиязының өөлчеглиг XXVI съездизиниң ажыттынар хүнү—февраль 23-те 1981 чылдың баштайгы ийи айының планын күүседир өгелекчи саналды үндүргеннер. Олар сөзүнге өө боон шылаардаа: беш чыл планын өөлчег 1980 чылдың ноябрь 1-де-ле күүседипкен.

Комбинатта чаа, 1981 чылга оон-даа эки ажылдап болурунуң аргалары бар. Чижээ, Александр Борисович Шияновтуң өөлчээ оңгу беш чылда өөскөн өөскөө эки өгелээшкиннерни кылып, социалистиг чарыштың мурнакы одурүүн өөлеп келген. Өске-даа өөлчегларниң көргүзүү эки боон турган. Ында хорчуннар В. А. Тетюева, М. П. Кравошкина, коммунист В. А. Давыдов болгаш өске-даа мурнакчыларның арга-дүржүлгазы коллектив кежигүннерниң үлегер-чижек боон, кижи бүрүзүнүң, а ындыг болганда бүгү коллективтиң он бирги беш чылда улам чедишкиниг ажылдап болурун бадыткап турар. Ажыл соонда Л. Ларковаңың өөлчээнин кежигүннери бот-боттарынга Чаа чылдың байырын чедирип, чаа-чаа чедишкиниглер, аас-кежиктиг болурун күзээш, ег-бүлелеринче далажып чорупканнар.

Т. МОНГУШ.

ТАЙБЫҢ БОЛГАШ НАЙЫРАЛ ЭҢ-НЕ ЭРГИМ

СЭКП ТК-ниң Чиңгине секретары, ССРЭ-ниң Дээди Совединиң Президиумунуң Даргазы өш Л. И. Брежневтиң Индияже албанның найыралчы аян-чоруун кылып чорааны бүгү делегейге тайбыңны быжыглаарынга онзагай ужурдуслыг болуушкун болуп турар. Тываның бүгү ажыл-ишчилери ышкаш, кадык камгалал ажылдакчылары бо чугула болуушкунну сеткиливистиң ханызынган чүүлдүгүвүүн хүлээп көрдүвүс.

Совет Эвилелиниң болгаш Индияның бот-боттарын билчириниң, идегежириниң база бүгү талалыг кадыкажылдажыргазының харылзаалары Азияга болгаш бүгү делейге тайбыңга база быжыг туруштуг таарымчалыг чорукка кол ужур-дузалыг доорнин олар барымдаалап турарын ханызы-биле угаан билдивис.

Чөнүүн чурттагзынга болгаш кадыкшылынга халантыг дайынның чедирген уржуу кезээде уттундурбас. Ынчангаш бөмбүрзекте бүгү үлуска тайбың болгаш найырал эң-не эргим. Чер кырынга өөрүшкүүлүг чурттагга болгаш күш-ажыл дээрге, кадык камгалал ажылдакчыларның долу харыысалгазы болурун билир бис. Бистер, кадык камгалалының ажылдакчылары СЭКП-ниң, Совет күрүненің тайбыңга инакшылыг даштыкы политиказын долузу-биле деткип турарывысты илергейледивис.

С. САВЫР,
Кызылда санитар-чыпыдыышкын бажыңының библиотенары.

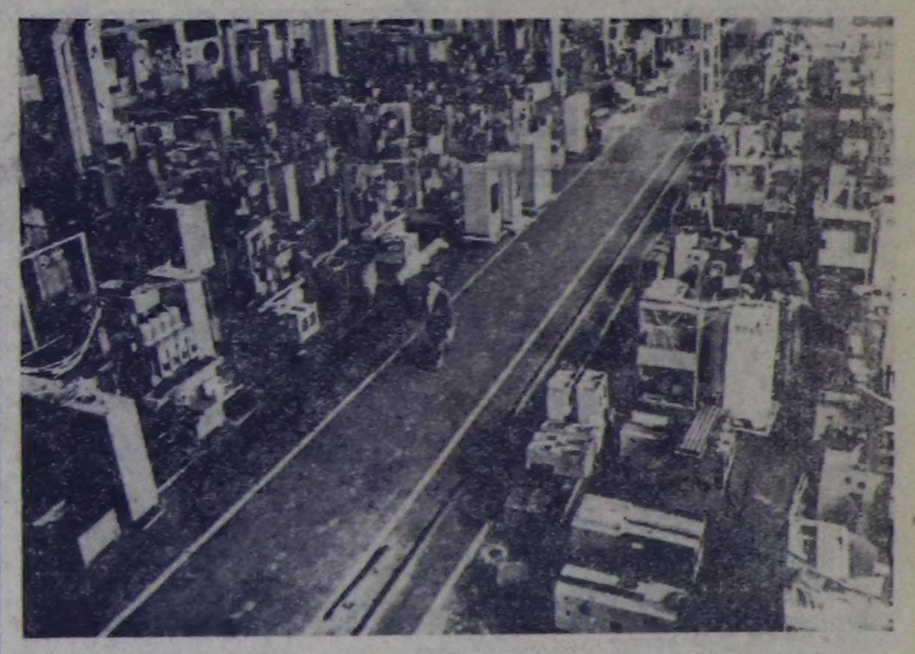

УКРАИН ССР. Львов областың үлетпүрү кылыгларның будун чартык муң хевирлерин — беш чылдың эгезинде тургаңындан дөрт катап хөйнүү—шынарның дээди чергези-биле будүрүп үндүрген. Ол чедишкин продукцияның шынар башкарылгазының комплекстиг системазын улам сайзыраңгайнытнанының ачызында чедип алдынган. Система эртем-техниктиг, организастыг, экономиктиг, социал болгаш эрге-хөйлү хемчеглерин хаара тудуп тургаш продукцияның төлевилээн шынарын хандырып турар.

Продукцияның шынар башкарылгазының комплекстиг системазын чедишкинниг ажыглап турар будүрүлгелерниң бирээзинге Львовта фрезер станоктарының заводу болуур. Оон коллективи продукциязының 84 хуузун күрүненің Шынар демдээ-биле будүрүп үндүрүп турар. Заводтуң ажылчын коллективи 1981 чылдың бирги кварталының планын партияның улуг чыыжының ажыттынар хүнүнге чедир күүседиинин хүлээнген.

ЧУРУКТА: Львовтуң фрезер станоктарының заводунуң чаа цеги.

Б. КРУШТУЛТУҢ фотозу.
СЭТА-ның фотохрониказы.

МОСКВА ЧЕТКЕШ КЕЛГЕН

Раиса Натпит чүгле «Улуг Октябрь» совхозта эвес, харын Каа-Хем районда мурнакчы саанчыларның бирээзи. Фермада кады ажылдап турар аштери, совхозтуң удуртукчулары, түскай артемлиглери оон хүлээнген ажыл-херээже харыысалгалының болгаш ак сеткилдиин мактап турар. Саанчының күш-ажылчы базымы 1976 чылда Көк-Хаактың сүт-бараан фермазынга өгелээн. Раиса Натпит саанчының харыысалгалыг ажылыжынге чоорту мергежээн болгаш сүттү будүрерин көвүдедиринге бүгү болдунар арга-ларны ажыттап келген.

Инектин сүдү көвей болуру оон ажаалдазын, чемгерилгезин болгаш суггарылгазын шын таарыштырып, экижилеринде, ол дээш сагыш човангыр болурунда дээрзин оон ажыл-дүржүлгазы көргүскен. Инектериниң эртенги, кежээки чемгерилгезинге чарбаны бээр. Силосту чүгле кежээ каап бээр. Немелде чемгерилге кылдыр сигенни, савакны, ходуксаалыг чемнерни берип турар. Долу үнелиг рацион бүзүгаар чемгерип турар болгаш, инектиң сүдү кышкы үеде-даа кудулавайн турар.

Оон ажылында база бир онзагай түүл — ажыл хүлээлгезин харыысалгалыг биле, ажылдың шак, минута бүрүзүн шын ажыглап турары болур. Ынчангаш инек бүрүзүн чогуур үезинде, шагында саггап турар. Ол чурумну үрептерге, чамдык инектер сүттү эвээш бээрин дүржүлгазындан билген.

— Эрткен үелерге бодаарга, амгы үеде бистиң фермавыс барык-ла бүрүнү-биле механизастаттынган — деп, Раиса Абрамитовна чугаалап турар. — Хөл-биле кылыр ажыл кончуг эвээш. Ынчангаш саанчы кижиниң ажылдарынга чиик-тир.

Шынап-ла, ферма инектиң едээн аштарын, чем бээрин түскай механизмнер күжүүбиле кылыр. Чылыг суг-биле сугтарылганы база механизастаан. Кажааларның ишти арыг, чылыг, саанчылар халаттарлыг ажылдап турар. Раиса Натпитте 25 саар инек быжыглаттынган. Социалистиг хүлээлге ёзугаар ол 1980 чылда бир инекке онаалтыр 1850 килограмм сүт саанадыр тургаш, херек кырында ону 2000 килограмм ажырган. Бо дээрге СЭКП-ниң XXVI съездизиниң күш-ажылчы белектер-биле уткуур дээш бедиткен социалистиг хүлээлгезин саанчының күүсеткени-дир. Социалистиг чарышка бирги черни өөлээш, Раиса Абрамитовна 1980 чылдың октябрьда Москвада улус ажыл-агыйының чедишкиннериниң дедлегелелинге экскурсиядап чораап келген.

Б. МААДЫ.

Каа-Хем район.

Тыва АССР-ниң алдарлыг малчыны, Улуг-Хем районда «УТКА 25 чылы» совхозтуң хойжузу Полит-оол Кыргыс-ович Шаңмак малдың чаш толун камгалап алыр база дүк кыргыр талазы-биле алган социалистиг хүлээлгелерин чыл бүрүле күүседип турар. Ол кадарган хоюнуң чүс баш будузунге онааштыр чыл санында ортумаа-биле 110-120 хураганы менди камгалап ап келген. Эң эки көргүзүгүнү ол 1979 чылда чедип ап, төрүүр 100 хойга/онааштыр 125 хураганы камгалаан болгаш хой бүрүзүнден 3,5 килограмм дүктү кыргаан.

П. Шаңмак эрткен беш чылда доктаамал эки көргүзүглерни чедип ап келгени дээш «Күш-ажылга шылгарал» деп медаль-биле шаңнаткан.

ЧУРУКТА: хойжу П. К. Шаңмак.

В. КАРА-САЛДЫҢ фотозу.

НАЙЫРАЛДЫГ ЭКИПАЖТАР

Үстүү Енисей пароходствозунуң Кызылда район эргелели СЭКП-ниң XXV съездизиниң, Төп Комитеттиң июль болгаш октябрь (1980 чыл) Пленумнарының шиитпирлерин амыдыралга боттандырбышаан, оңгу беш чылдың планныг онаалдаларын хуусаазындан эрте доозупкан.

Мурнакчы коллективтиң ажыл-ишчилерин партияның XXVI съездизинге СЭКП ТК-ниң Төлевилелинде — чүүктер болгаш пассажирлер сөөртүрүн организастаарын экижидер, транспорт ачы-дузазының ажыктыг чоруун бедидер. Далай транспортунуң чүүк эргилдезиниң 8-9 хуу улгаттырар дээн сорулгалар улам сорук киирген. Олар беш чылдың чүүк эргилдезиниң база сөөртүрүүн планын 100,3 болгаш 103,7 хуу күүсеткен. Бо күш-ажылчы чедишкиннер экипажтар аразында социалистиг чарышты дээштиг организастаанындан, ажылдың шынарын болгаш будүрүкчүлүг чоруун бедиткенинден чедип алдынган. Күш-ажылчы адаанаажылганың түнелиин ай санында үндүрүп, тиилекчилерин шаңнап-мактаары чаңчыл болган. Бо ажыл-ишчи коллективте оңгу беш чылдың доозукчу чылының экижидиришкин сезонунуң планныг онаалдаларын хуусаазындан эрте доозан экипажтар хөй. Олардың санында Петр Марков, Анатолий Путинцев, Владимир Василенко оларның удурткан экипажтарын хамаарыштырып болур.

Капитан Владимир Василенконуң башкарганы «Заря-191» теплоходтуң найыралдыг экипажы суг оруу-биле пассажирлер аргыштырарының бо эрткен сезонуң планын август ай айда-ла 154 хуу күүсеткеш, бедиткен социалистиг хүлээлгени алгаш, экижидиришкинин уламчылап, эрес ажылдааннар. Дүржүлгалыг капитанның экипажында алды кижи бар. Оларның аразында найыралы быжыг болгаш экижидиришкин бүрүзүн эки доозар дээш бир демниг ажылдап келгеннер.

Мурнакчы экипаж Кызыл — Тоора-Хем аразынга пассажирлер аргыштырарындан ангыда төрээн бойдустуң чуруумалдыг черлерин көрүп, агаарлап дыштанар дээн туристерниң күзелин хандырып оларга бараан болуп келгеннер. Ынчангаш эрткен сезондан эгелеп, хостуг үезинде аян-чорук кылырынга ниизктарга суг оруунуң чаа турисчи көкпазы ажыттынган.

Онгу беш чылдың сөөлгү чылының сезонунда «Анкара-45» теплоходтуң экипажы Кызыл—Ырбан аразынга экижидирип келген. Күштүг ужарларны эртип чораш, күчүлүг Улуг-Хемни худу сал сөөртүп бадырары амыр эвес ажыл. Анаа бедик мергежил, улуг арга-дүржулга, бот-боттарынга дузалажылга, чангыс кижи дег дем херек. Капитан Пётр Михайлович Марковтуң удурткан бичии коллективиниң кежигүннери чогум-на ындыг улус. Оларның удурткакузу коммунист П. Марков дүржулгалыг капитаннарның бираазы. Ол сугжуүн мергежилинге он чыл бараан боон келген. Ынчангаш оон экипажы сезоннуң планныг онаалдаларын хуусаазындан эрте доозупкан.

Эргелелдиң коллективи амгы үеде септелге ажылдарын кылып чорудуп турар. Ында үш бригада бар. Оларны капитаннар удуртуп турар. Ук коллектив төрээн Коммунистиг партияның XXVI съездизин төлептиг уткуур дээш социалистиг чарышка киришпишаан база септелгени чогуур хуусаазындан эрте, эки шынарлыг кылгаш 1981 чылдың экижидиришкининиң сезонун эки эгелээр дээш септелге ажылдарын эки кылып турар.

М. ОНДАР.

Национально-краеведческий отдел

Төлевилелди чугаалажып тур бис

ЧААРТЫКЧЫЛАРНЫҢ ҮЛҮҮ

«Тыва даг-дүгү» комбинаттың коллективиниң партияның XXVI съездиниң СЭКП Төп Комитединиң Төлевилелиин хааны сонуургал-биле таныжып, чүүлдүүзүн ел. Ажылдап турар будурүлгелериниң күүзүн долуу ажыглаарынче, дериг-хереселдериниң үрелиишкин чок ажыл даарын хандырарынче кичээлгейни үк Төлевилелде утланмырганы комбинаттың инженер-техниктиг ажылдакчылары, цехтериниң ажылчыларының чүүлдүүлүнген. Комбинаттың цехтеринде дериг-хереселдериниң үрелиишкинниин ажыл чок, аңаа туруушкунар эвээш эвес болуп келген.

Үрелиишкиннерни болдурбас, каминалга чурумун күштелдирери дээрге-ле будурүлгениң ажыктыын бедиперинге чүгүлээжүр-дүзалыг дээрзин даг-дүгүнүң тывыкчылары эки билир. Моңу чедип алырынга чаартыкчылар боттарының үлүг-хүүзүн киириштирип келген. Комбинаттың чаартыкчылар болгаш чогаадыкчылар бөлүүнде 70 ажыг хижи бар.

Фабриканың бодүүн рудаадан даг-дүгү арыглар цехтиг ГИД-407 шишкиништер дыка үр үеде орта ажылдавайн келген. Ында буикерлерниң эргижилеэзиниинден олар үргүлчү үрелип турган. Аңаа цехтиң техруту В. К. Федоров удурткай чогаадыкчы бригада тыолымшкын болдурбас чаа тургузуг кылырын саналдаан. Оңу ынчаар кылганының түвелиндеде дерилгелериниң үрелиишкин чок, идегелдиг чоруу бедээн база 60 тонна металл камнаттынган.

Оон аңгыда фабриканың цехтеринде эрги дерилгелерни чаа чүүлдер-биле солуурда мооң мүрүнүнда пордукшиң бүдүрерин соксаткаш, солуур турган болза, ам чаартыкчыларның ачызы-биле цехтериниң ажылын соксатпас апарган.

Азы мындыг чижекти көрээлинер. Ол-ла цехте вакуум камераларында доозун сордурукчуларында ажылының чаа схемазын чаартыкчыларның саналы-биле ажыглаанындан чыл бүрүде 30 муң ажыг киловатт-шак электри энергиязын камнап ап болур апарган.

Бо хүнинерде даг-дүгү арыглаар фабриканың чаартыкчылары СЭКП ТК-ның Төлевилелиин улуг сонуургал-биле таныжып турар болгаш фабрикага чогаадыкчы бодалдарын улам хөгжүдер талазы-биле чаа планнарны кылып турар.

М. ООРЖАК.

ХОЙЖУЛАР ХҮЛЭЭНГЕН

Чүрттүн экономиказын хөгжүдер, совет кижилериниң амыдыралын улам-на эңгижидер дээш, Коммунистиг партия болгаш Совет чазак хүн бүрү улуг сагыш салып турар. Оон тодаргай хереглиг болза «1981-1985 чылдарда болгаш 1990 чылга чедир уезе ССРЭ-ниң экономиктиг база сөөлбал хөгжүлдезиниң кол угланмышкынарының» Төлевилели болур.

СЭКП-ниң XXVI съездизинге партия Төп Комитединиң Төлевилелиин Чоон-Хемчик районда «Алдан-Маадыр» совхозтуң Оргу-Шөлдө хойжу бригадазының малчыннары танышкан. Ол улуг ужур-дүзалыг документтиг хойжуларга совхозтуң кол зоотехниги Ооржак Ыдам тайылбырлап берген. Кол угланмышкынарның Төлевилели малчын бүрүзү бүрүү-биле чүүлдүзүнүп, ынчаларын кылганының түвелиңгеш он бирги беш чылдың онаалдаларын чедир болгаш ажыр күүседир дээш улуг күженишкин-биле ажылдаар ужурлуг бис. Хамык ужур малчын бүрүзүнүң бот-харыы-салгазын бедидеринде, оон хөй чүүлдер хамаарыжыр дээрзин хаңызы-биле медереп билирин.де.

Бригадаңың хойжулары Ооржак Маадыр-оол, Ооржак Шолбан-оол болгаш өскелерде СЭКП-ни XXVI съездиниң төлептиг уткуурү-биле төрүүр 100 хойга онаалтыр 100 дурагны менди доруктурарын хүлээнген болгаш совхозтуң Чодураалыг-Сайырда хойжу бригадазының малчыннарын «социалистиг чарышка кыйгырган.

М. КИРИЛОВ.
Оргу-Шөлдүң хойжу бригадазының бригадири.
Чоон-Хемчик район.

ЭКИ ҮРЕЗИННЕРНИ ЭЛБЕДИР

Чер ажылының бедик культуразы дээш

Шөллериниң дүжүткүрүп бедидеринин, а ол ышкаш кедээ ажыл-агый будүрүлгезин интенсификастаарының талазы-биле хемчеглериниң аразында улам-на өзүп турар роль сортка хамаарыжып турар. Эки сорт — кедээ ажыл-агыйга эртем-техниктиг депшилгениң чарылбас болгаш ынаа-ла албан кезээ. Эки сорт дээрге кедээ ажыл-агыйның машиналарын болгаш трактырлары ышкаш, будүрүлгениң база-ла ыдыг чепсээ дир.

Күрүне шенелдезинге кирип турар чаа сорттарны бүгү талаллыг шинчилээр болгаш олардың эң эки-лерни будүрүлгеге шингээдип алыр сорулга-биле республиканың сорт шенекчилери дөрт чылдың конкурстуг сорт шенелдезиниң түвелдерин өзүгаар тараа культураның ийи сортун 1981 чылдан эгелеп райончударын саналдаан. Үк сорттар боттарының шынарларының талазы-биле «Кедээ ажыл-агый эртемниң ажыктыын улам-на бедидеринин болгаш будүрүлге-биле оон харылзаалариың бижыглаарының талазы-биле хемчеглер дүтайында» СЭКП ТК-ның болгаш ССРЭ-ниң Министрлер Чөвүлелиниң 1976 чылда үндүрген докталынга айыткан негелдерге дүүжүп турар. Тодаргайлаарга, дүжүү гектардан 40-60 центнер чедип турар болгаш ажылагый база биология талазы-биле дыка хөй үнелиг чүүлдерлиг. Ол сорттар болза ортумаа бижыңчал-чазын чажар миронов дээр кызыл-тас болгаш донец-8 дээр арбайдыр.

Чазын чажар миронов кызыл-тастың Чоон-Хемчиктиң сорт участогунуң конкурс база будүрүлге шенелделериниң түвелиин өзүгаар, бирги курлаг хөвү зонаазының совхозтарының суггат чок болгаш суггаттыр черлеринге райончуткан. Селекцияның болгаш үрезин ажылының Миронов аттыг эртем-шинчилел институду ол сорту өстүргеп. Чоон-Хемчиктиң сорт участогунуң суггаттыг черлеринге 1977-1980 чылдарда оон ортумаа дүжүү гектардан 45 центнер, стандарт саратов-29-туундан 6 центнер хөй болган. Өзүүшкүн үезинде ол-шын четчир болгаш хөрзүн чеминиг болза, чазын чажар миронов сорттун кызыл-тазы гектардан 50 центнер ажыг дүжүттү берип болур аргалыг. Чижээ, 1977 чылда суггаттыг черге ол сорттун дүжүү гектардан 59,1 центнер азы саратов-29-туундан 10,4 центнер хөй болган.

Чоон-Хемчиктиң сорт участогунуң суггат чок черлериниң эң-ле кандаашкының байдалдарында чазын чажар миронов сорттун дүжүү стандарттыындан чыл бүрүзүнде гектардан 2-3 центнер ажып турган. Бо сорттуң физиктиг болгаш химия технология шынарлары бедик. 1000 борбак тараазының деңзизи 52-58 грамм болуп турар. Алтайның химия-технология лабораториязының медээзинден алырга, миронов сорттуң тараазында протеининиң, далганыңың чыпшынчаанның, оон үзүлбезинин, нянти хлеб бижырар шынарлыың талазы-биле көргүзүлгелри саратов-29-туугаа чоок болуп турар.

Үк сорттуң кончуг чүтүлә биологтуг шынарлары болза, сырыйланыр үрезинниринин элээн үрү болгаш өзериниң темпизиниң база өзүүшкүнүнүң ийги чартыкта чем тыртпарының дүргени болуур. Бирги шынары бажының хөй адырларының, ынчангаш тараазы элбек болурунуң, ийги шынары—саратов-29-биле бир дейге дүргеп бижарымың аргалыг берип турар.

Бажында тараазының хөйү, тараазының улуг чаагайы, сырыйланыр коэффициентизиниң кудузу дээш ышкаш үк сорттуң мыдыг шынарлары бистиң республиканың кайдаачал байдалдарыңга эң эки тааржып турар.

Чаазын чажар миронов соот тургустуунганының үезинден бөөр чүрттүүн хөй-хөй районнарынга янзы-бүрү хөрзүнүклимат байдалдарында күрүне шенелделерин эрткен болгаш чер болганга бедик продуктулуг болдунар аргаларын көргүскен. Бо сорт Украинага, Башкирияга, Казахстанга, Эстонияга, Брест болгаш Кострома областарынга стандарттарыны, цлангыя саратов-29-ту ашкан. Үк сорттуң ол хире калбаа-биле тарын пептерээзин оон чер болганынга кедергей тааржырының дугайын хереченип турар.

Чоон-Хемчик районнуң «Алдан-Маадыр» совхозунуң суггаттыг участогунга будүрүлге шенелдезин кылырга, бо сорт гектардан 30,6 центнер дүжүттү берген. Чаа сорт бодунуң чаагай дүжүттүү-биле совхозтуң чер ажылдыгларынга тааржы берген. 1981 чылда миронов сорттуң совхозка 250 гектар суггаттыг черге тарыырын кол агроном Ч. Куулар дыңнаткан. Сорттуг райончудулганы өзүгаар, чүгле бирги курлаг хөвү зонаазының ажыл-агыйларынга безин чазын чажар миронов сорт 20 муң гектарны эзлээр ужурлуг.

Бин-Хемниң сорт участогунуң хөй чылдарда чоруткан шинчилелелериниден болгаш бо чылын «Кызыл тараачын» совхозка чоруткан будүрүлге шенелдезиниң түвелиерииден алырга, миронов сорттуң кызыл-тазын үшкү даглыг-мыңдар тарылга шөлүн 5,7 муң га кылдыр тодаратказ, ол болза ийиги хөвү зонаазының барык-ла бүгү шөлү болуп турар. Ам сорулга болза, сорттуг райончудулга-биле бат удур көргөн шөлдү ол арбайбиле ийи чыл дургузунда бүрүн эзлээри болур. Үк сорттуң будүрүлгеге дүргеп шингээдип алырының болдунар аргалары бар. Бо чылын Тандының сорт участогунга 10 гектар шөлдеп 190 центнерни ажаап алган. Оны 1981 чылда курсуктурган шөлге бүрүн чажар апаар. Ынчангаш оон баазазы болуп турар ССРЭ-ниң 50 чылы аттыг совхоз арбай тарыыр бүгү шөлүнге 1982 чылда ол сортту бүрүн чаштырган турар. Оон соонда өске ажыл-агыйлар донец-8 арбайның үрезинии ам ажыл-агыйдан алыр апаар.

Тывапың кедээ ажыл-агыйының дүржүлга станциязы донец-8 арбайның болгаш миронов сорттуң кызыл-тазының үрезинии өстүрериие эгелеп кирген.

Чаа сорттуң будүрүлгеге дүргеп шингээдип алыр болза, ол дүргеп экономиктиг ажыктыг бөөр дээрзин санаашкыннар көргүзүп турар.

Чаа сорттуң миронов кызыл-тазын болгаш донец-8 арбайны райончударынга көрдүнген шөлдерни бүрүнү-биле тарыыр болза, он бирги беш чылда тараазың ынити чылдазымга чыл бүрүзүнде-ле 50-60 муң центнер немежир апаары чигзиниг чок.

А. ШКОРКИНА.
Кедээ ажыл-агый культураларының сорттарын шенээр талазы-биле Тыва АССР-де куркомиссияның инспектор-агроному, кедээ ажыл-агый эртемиериниң кандидады.

Армян ССР-де «Армэлектромаш» будүрүлге наттыңыышкынының ишчилери боттарының будүрген продукцилзын чеден чурттарже чорудуп турар. Үн будүрүлгениң цехтеринден үнген трансформаторлар, генераторлар, мөңүл чоруур электростанциялар болгаш электрилиг машиналарның эскиз-даа хевилери чок завод-даа, тудуг-даа бистиң чуртувуста чок.
ЧУРУКТА: «Армэлектромаш» будүрүлге наттыңыышкынының цехтеринин биргээзинде.
Р. АКОПЯННЫҢ болгаш С. МЕТЕЛИЦАНЫҢ фотозу.
СЭТА-ның фотохрониказы.

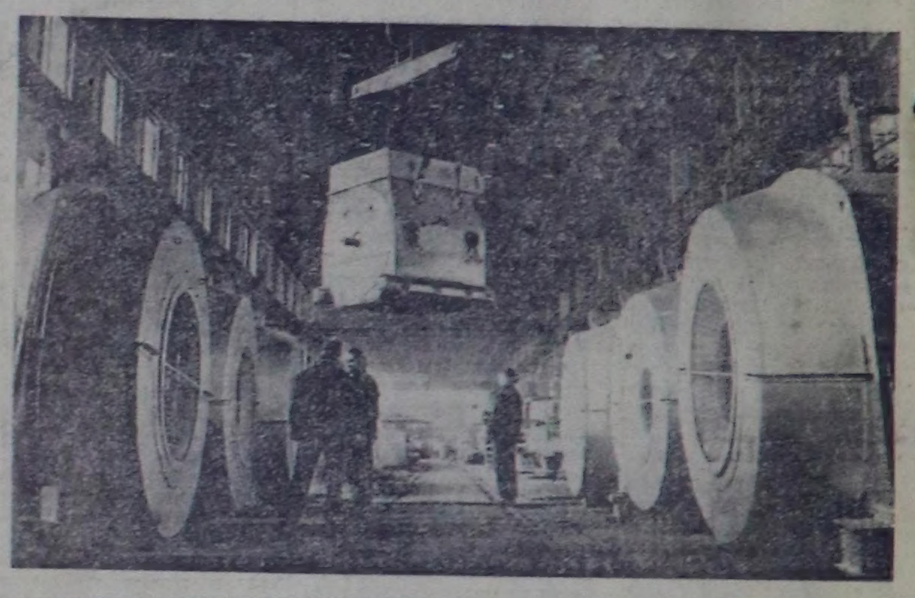

БИР ДЕМ-БИЛЕ

Чоон-Хемчик районда орук-септелге тудуг эргелелиниң ажыл-ишчилери онгу беш чылдың планныг онаалдаларын чеднишкинниг доозун турар. Партияның ээлчегдиг XXVI съездизин төлептиг уткуур дээш социалистиг чарыш тус-тус бригадаларның аразында улам калбарган.

Күш-ажылчы маргылдааның тинлекчилериниң одуруун онгу беш чылдың планын хуусаздан дыка эрте күүсеткен, Күш-ажылчы алдар орденниң эдилекчизи Б. Ондарның бригадазы баштап турар.

Партияның XXVI съездизинге СЭКП ТК-ның Төлевилели Чадаанаңын орук-септелге тудуг эргелелиниң ажыл-ишчилери бедик кодуруглушкуңуг уткаан. Олар Төлевилелде айыттынган сорулгалар-биле таныжып турар болгаш фабрикага чогаадыкчы бригада тыолымшкын болдурбас чаа тургузуг кылырын саналдаан. Оңу ынчаар кылганының түвелиңгеш он бирги беш чылдың планныг онаалдаларын чедип алыр дээш шудургу ажылдаан. Ол үениң дургузунда Сүт-Хөл — Алдан-Маадыр аразында аргыжылганың чаа орууң база Чадаана хоорайбиле Чыраа-Бажы, Баян-Тала суурларның аразында орук-тарны септеп кылган болгаш оон-даа оске ажылдарны кылып чоруткан. Орук-септелге тудуг эргелелиниң ажыглалга кирген оруктары пассажирлер аргыжылгазын эңгижилеринге база улус ажыл-агыйының адырларын сайзырадыр-жыдарынга, чонуун культурлуг дединелин улам бедидерингe улуг дузаны көргүзер дээрзи билдингир. Бо күш-ажылчы чеднишкиннер болза тус-тус бригадаларның аразында социалистиг чарышты дээштинг организаставаш, оон түнелиин квартал саныңда үндүрүп, мурнакчыларга материалдыг болгаш моральдыг идиг берииишкиннерни чогуур үезинде көргүзүп келгениниң чедип алдынган.

Аргыжылганың чаа орукталарын чогуур хуусаазында ажылгалга кирип, эргижирээнериниң септелгезин эки шынарлыг кылып келген мурнакчыларның одуруун күшажылчы алдар орденниң эдилекчизи Белек Ондарның удурткалы бульдозер башкарыкчыларының бригадазы баштап, өскелерге үлегерин көргүзүп турар. Олар Сүт-Хөл — Алдан-Маадыр аразында чаа орук тудуунга ажылдаан, оңу чогуур хуусаазындан 2,5 ай эрте ажыглалга кирип, комиссиянын «эки» деп үнелелии алганнар. Мурнакчы бригадазының шалыпчы ажылдаанының түнелиинде базә бир чаа орук ажыглалга кирип, чүк сөөртүлгезинге, пассажирлер аргыштырылгазынга тааржымчалыг болган. Хоочун бригадир Б. Ондарның бригадазы оңу беш чылдың планныг онаалдаларын күүсеткен болгаш 1981 чылдың үлүүнче кирип, Чадаана — Ийме аразының орууң удаазе септеп эгелээр.

Үк бригаданың кежигүннерин СЭКП ТК-ның Төлевилели-биле танышкаш, оңу изиңбиле деткээш бедиткен социалистиг жүлөлгелерин боттарынга алган. Олардың аразында коммунист Шүүр-оол Монгуш, Сергей Доктугу, грейдеристер Сергей Күскеҡара, Аракчаа Кара-Сал дээштен ажылынга үө-харыысалгалыг болуп, планныг даалгазын ай, квартал саныңда ажыр күүседип келген.

Орук кылыры мындыг-ла бүдеп эвее ажыл. Черниң картын дескилей үстүрер, элезин-сайын төгер, оңу таптадып дескилээр болгаш үер-дагыр, шаптараазының оруктарын кыдыынга чагыларны, түскай демдектерни кадаар. Орук ажылчыннарының ажылы кышкы үеде улам чымыштыг апаар. Чүге дээрге кадыр арттар, сыныар ажыр оруктарда хөртүктей чаттап дарны аштаап, өлезинин төгер. Ынчангаш орук-септелге тудуг эргелелиниң удурткучулары кышка белеткел ажылдарны чогуур үезинде кылып чоруткан.

Чадаана — Хандагайтың аразында үш өртээлдә тургускан. Ында бажыңнарны ажылчыларның чурттаарынга таарыштыр чылыглаан болгаш олаар үүлдү белеткээн. Ам ында ажылчыннар доктамал чурттаа турар болгаш кадыр-берт оруктарда харны аштаап өлезин, довурак топ база үрелгеп оруктарның, көвүрүглериин септелгезин удур кылып эгелээн. Чадаана — Ийме аразының орууң септээр ажылчыннарга түскай вагончиктерии база тургузуп берген.

Орукту септеп кылырынга эргежок чугула материалдарны сөөртүүрүнге КДМ маркалыг автомашинаның чолаачызы Леонид Билисовтуң кирии келген үлүү улуг. Ынчангаш оңу эш-өөрү хүндүлээр, өнза чоргаарланыр. Эргелелдии коллективи чаңгыс кижидег, бир дем-биле ажылдап чаңчыккан, оон түнелиинден оларның кылган үүлөзү чогуур хуусаазында эки шынарлыг будүп келген.

Партияның XXVI съездизинге СЭКП ТК-ның Төлевилелиинде айыттынган сорулгалар-биле танышкаш, оңу чүүлдүзүнүп деткээ турар коллектив он бирги беш чылдың башгайгы чылының бирги кварталының планныг онаалдазын торээн Коммунистиг партияның XXVI съездизинин ажыттынар хүнүнде күүседир сорулгаңы салып алган ажылдаа турар.

М. ОНДАР.

ХЕМЧЭЭН АЛЗА

Партияның XXVI съездизинге, СЭКП ТК-ның Төлевилелиинде айыттынган кедээ черлерге ыдесеңгирлер ормуттырар автомобиль транспортунуң ажылын организастаарын эңгижидер, автобүстерниң шимээлыкшиин доктаамал болган ойаа-дараа болдуун бедидер дээш тодаргайбиле айыттынган. Бо чүүлге сорулгаларны амыдырала боттарындыраачыл бодунгаш хөрээлээниң Чадаана — Ийме аразында куш-ажылдың сагылганың бакылаан. Оон түнелиинде хоорай биле суурлар аразынга пассажирлер арыштырылгазы улуктелишкинниг болып, чаңгыс сиңгелдеже автобустар 2—3 үн шиитиндө кожайн баар таварыштар бар.

Чанчыг ынжектен кирлейн. Декабрь айның тогуз Хоңдергеже. Ынаже автобустар ойлабды, чаңгыс сиңгелдеже айыттынган үезинден ийи-үш шак ойлаан ужу.

— Автобустар чүге ойлаан чүүл турбаан?— деп, диспетчерден пассажирлер айтыр-дыңар.

— Чолаачылар ойлаан-даа чүүл-даа. Маңаа бистин чолаачылар-даа бичии чок — деп, ол чарыылады.

АТБ-ниң идиг-чечелеваашкын болгаш инженер-техниктиг ажылдакчылаанның негелдеринден ангыда чолаачылар ажыл шагындан ойлаан үнер дээ шүүт үнеди, бар.

М. ЗАПЗЫЛ.

ДУЗА ХЕРЕК

Бистиң Бай-Тал суурга телевидение дамчыдылгазын 1979 чылдан көрүп эгелеливис. Улуг-биче чоп ак-көк экрачның дамчыдылгаларын улуг сонуургал-биле көрүп келген.

Соолгу үеде суурбустуң чүрттакчыларының телевизорлары үрелип, ол хуулгазын дамчыдылганы көрбестээн. Үрелген телевизорларны септеп кылыр мастер бистиң районда чок. Ынчангаш Ак-Довурак хоорайның телеателье-зинче баар ужурга таварыжып турар бис. Анаа чеде бээрге ында чыгтыг хөй болганындан ай ажыг үениң иштинде мынаар. Чер ээзы база мөөк.

Октябрь айда Кызылдан бир мастер чаладып келген, дыка хөй телевизорларны септеп кылган, чамдык чүрттакчыларга улуг өөрүшкүүн чедирген. Суурувустуң бажыңнарында телевидение дамчыдылгаларын көргүсөөстей берген телевизорлар ам-даа хөй. Оларны сеотээр мастерлерни чорудуп бээрин Кызылда телерадио каттыжышкынының будүрүлге эгелелиниден суурнуң чүрттакчылары улуу-биле дилеп турар.

Бай-Тал суурнуң болук чүрттакчылары.

Мал ажылы ~ шалыпчы фронт

КУРЛАВЫРЛАРНЫ ЧӨП АЖЫГЛААР

СЭКП ТК-ның, ССРЭ-ниң Министрлер Чөвүлелиниң, ВЦСПС-тиң болгаш ВЛКСМ ТК-ның «1980-1981 чылдарның кышкы үезинде мал ыштаглаашкынын чедишкинниг эртирер, малдың продуктуларын будүрериң болгаш садарын көвүдедир талазы-биле мал ажылдакчыларының аразында Бүгү-эвилел социалистиг чарышкын калбартыр дугайында» доктаалында будүрүлгениң бүгү-ле участокторунга чарыштың дээштинг чедип алыр дээрзин айыткан. Ол сорулгаларны чедишкинниг боттандырарынга мурнакчы дуржулганы, күш-ажылдың технологизин болгаш организациязын калбаа-биле иентередири чүгүлә, фермаларның ажылдакчыларының, Бүгү-эвилел чарышкынның лозуңку мындыг: хөй, эки шынарлыг продукцияны эвээш чарыгдалдарны үндүрүп турган, бээр». Ол талазы-биле СЭТА-ның корреспондентлеринин дыңнатканы болза:

ВОРОНЕЖ. Ленин аттыг колхозтуң мурнакчы саанчылары кожазында «Рассвет» ажыл-агыйга боттарының арга-дуржулгазын иентередип турар. Малды ажаап-тежээринге чаа аргалары-биле дагдыныкчылар өөрүнге таныштырып келгеп. Оларның сүмезин езугаар малдың продуктулуун бедидерн-биле оларның чемгерилгезинин хуваалдазы болгаш рационну оскерилгеп.

Машина-биле янек сааркының болгаш кодээ ажыл-агыйның спецналистериниң хожудангай колхозтарга болгаш совхозтарга барып, мурнакчы дуржулганы иентередип турары— Воронеж область чедишкиниг ажылдарның бирээзи.

ФРУНЗЕ. Ленин орденчиг, эдилекчизи, ССРЭ-ниң Күрүне шаңналының лауреады, малчын М. Тынаев аттыг республика шаңналын Джамак Тынаев чаалап алган. Киргизияның хой ажылын өстүрериие төлептиг үлүүн киирии келген Тынаевтериң ушкү салгалы ол.

Социалистиг чарыштың тинлекчизи болган ол малчын төрүүр чүс баш хойга онаалтыр 172 дурагнаны, дой бүрүзүнден 6 килограмм эки шынарлыг дүктү алган. Ленин орденнин эдилекчизи малчын ам чаа беш чылдың ийиги чылында ажылдап эгелээн.

ОДЕССА. Овидиополь районда К. Либкнехт аттыг колхозка үнген «Дайынчы дуудус» саанчы Е. Хрущтук чедишкиннерни чоөга танышгырган. Ол бодунуң ажаап турар ынектериниң бирээзинден бир пуд сүттү саап ап келген.

Ук ажыл-агыйда малчыннарның аразында социалистиг чарыш эки организастаттынган. Оон түнелдерни доктаамал үндүрүп, коллективке чугаалажып турар. Эң эки саанчыларны шаңнап, өртектиг белекгерни оларга тыпсыры чанчылчаан.

СЭКП-ниң XXVI съездизин төлептиг уткуур дээш калбарган социалистиг чарышка областтың фермаларындан 70 муң хире кижи киржин турар.

АЛМА-АТА. Казахстанның сүткүр малын өстүрер ажыл индустриалдыг үндезин-биле сайзырап турар. Бир пентнер продукцияны алырынга үнер чарыгдал комплекстиг механизацияның ачызында ийи ажыг катап кызырылган. Ам саанчы бүрүзү беш чылдың эгезинде тутканынга болларга үш катап хөй ынекти саап турар. Механизастатынган фермаларның езны соолгу он чыл дургузунда республикада беш катап өскен.

ЭКИ ОРГАНИЗАСТААН

Александра Хомушку «Мурнакчы» совхозка 14 чыл почтачылап келген. Бо үениң дургузунда ол чонуун солун-сеткүүлүн, ужага-биженин үзүктелишкин чок чедирип, оларның хүндүткелин чаалап алган.

«Тоску беш чылдың шалыпчызы» деп хөрек дедээнин эдилекчизи, мурнакчы почтачы 1981 чылдың чагыдылгазын идепкейлиг организастаан.

С. ДЕСПИЖЕК.
Бай-Тайга район.

Иван Андреевич Артына Кызыл районнуң «Тере-Хөл» совхозунуң хоочун малчыны. Ол ам үжеп чыл чыгыы хой, инек, сарлык кадарын ажылдан келген. Чай дүжерге-ле кадарган малын семиртип, ийи-үш ай дургузунда тайгаже боттаннап чоруптар чанчылдыг. Эрткен чылын базала кодан инээн эки чайлагладып, семиртип алган, ам хур кыштадып турар.

Дуржулганыг малчын от-буле звенозунуң күжү-биле 16 тонна сигенни кезип белеткээш, кыштаанда чедирип алган.

И. Артына бодунуң уругларын бичиизинден тура-ла мал ажылынга ижиктирип, оон чажыттарын айтып берип чораан. Оон күзел-бодалы, чүткүлү халас барбаан. Ам оларның чамдыктары — аныяк коммунист Светлана Кежик, комсомолчу Евдокия Кежик от-буле туткаш, ада-иезинде дузалакчы кадарчылар кылдыр ажылдай бергенер. Уругларының күзээлериниң ажылга кежээ-кыымаанга дагдыныкчы хоочун малчын оөруп чоруур.

ЧУРУКТА: кадарчы И. Артына.

Х.К. МОНГУШТУҢ сөзү, фотозу.

БҮТКЕН КҮЗЕЛ

Оюн-оол Ондар ортумаа школаны доосказ, оскен-төрээн сууру Тере-Хаяга ажылдап артып каарыг шиитпирлээн. Ынчалза-даа мергежилчок кижи амгы үениң нарын машина-техникаам-биле ажылдавары берге деп чүвени ол билгеп. механизатордуң мергежилин чедип алыр дээш күзелин ада-иезинге чугаалаан. Хөйүү көрүп, аммыдыралчы арга-дуржулгазы улгатпаан малчыннар оглунуң күзелин детпин, эртемнин дедгем оруунче ажыктарып үдээп. «Кедээде чурттап турар болганывда техниканы көрең» деп чонуун угаадыгалыг чугаазы аныяк кижиниң улам хей-аът киргеп.

Оюн-оол 1960 чылда Кызылдың № 3 кодээ профессионал-техниктиг училищеге оорошп киргеш, оңу 1963 чылда чеднишкиниг доозун, чалбак мергежилдиг трактурист-машинист мергежилин чедип алган. Чоон-Хемчик районда «Тыва» совхозтуң чиңгешпезы аныяк оолга МТЗ-50 трактюнуң ола-ла ыдыг хүлээтнеп. Эдилээн техниказының техниктиг ажаалда-тежээлдезин ойшаанда чорудуп турган камнаг эдилеп, кывыр-чаар материалдарны хумагалыг чарыдап, онаашкан ажылын ак сеткилдиг күүседи турган, ол ап-өөрүнүн бүзүрелии шынгыдып шыдаан. Бодунга быжыглаан трактурун 5 чыл дургузунда капитал септелге чок мунуп. чыл саныында бедик күш-ажылчы көргүзүглерин чедип ап келген.

Чедип алган күш-ажылчы чеднишкиннериниг доктаавайн, оңу улам быжыглап, бодунуң техниктиг билиин хүн бүрү бедидип турар. О. Ч. Ондар 1968 чылда мунары-биле хүлөөп алган трактурун бо хүнинерге чедир баш-карбышаан.

О. Ондар бодунуң ол «надыкыраанын»-биле чылдын-на чыс боорга чер аңдарар, тараа чаштырар, а чайгы, күзеңү үелерде мал чемининг белеткезинге доктаамал кирээп, тураа дүшпейн ажылдап келген. Мурнакчы механизатор оңу беш чылдың доозунуң чылыының хөвү ажылдарынга киришкеш, он айлар дургузунда 1200 эталон-ганы ажылдап кылып, 450 килограмм кывыр-чаар материалды камнап алган.

Оюн-оол Чадамбаевич механизаторлуң мергежилинге оң ажыг ооларны өөреткен. Оларның бирозунге аныяк механизатор Владимир Ооржакты хамаарыштырып болур. В. Ооржак хоочун дагдыныкчының ажыл-ишчи моөу-шынарын дээш салгаан Амгы үеде ол совхозта мурнакчы механизаторларның одуруунда кирип турар.

Коммунист, дуржулгалыг механизатор О. Ч. Ондар СЭКП-ниң XXVI съездизинге төлептиг күш-ажылчы белекгерин турасказадыр сорулгабиле он бирги беш чылдың баштайгы чылының хөвү ажылдарынга амыгаштаан шудургу белетпенин, чыл дургузунда 1250 эталон-ганы ажылдап кылырын, 600 килограмм кывыр-чаар үүлдү камнап алырын хүлээнген.

Л. МОНГУШ.

Улусчу контроль

ПЛАНГА ДҮҮШТҮР

«Шагонартыжстрой» треете улусчу контрольдуң кол белүү бодунуң ажыл планын түргүзарда трестиң партбюрозунуң чыл эгезинде-ле улусчу контролёрларның мурнуига салган тодаргай хемчеглеринге дүүштүр түргүзүп келген.

Контролёрлар түдүг объектилерин ай-шаанда ажыглалга киирери, ажыл шагының чарыгдалын, түдүг материалдарының калагалалын, автотранспорттуң ажыглалын кижээнгейниң ловүүге түргүскан. Чыл эгезинден бээр бо талазы-биле 19 рейд, хыналданы чоруткан. Ажылчы чоннарның азас болган бижимел-биле киирген саналдарын база хынап көрген.

Контролёрларның ажыл-чорудулгазының дээштии бедээн. Оон түнелинде бо чылын түдүг материалдарының бот-үнезин аяан кызырылган. Мынчалза-даа материалдарның бот-үнелин чигедир талазы-биле ажыл трестиң организацияларында дең-дески эвес. Бир эвес № 18 КМК 23 муң рубльди камнап алган болза, № 20 КМК 22 муң рубльди артыр чараан. Бо организация колдуунда түдүг материалдарын, кылыгларның конструкцияларын бүдүрүлге нормаларындан артыр чарыгдаш, оларның бот-үнезин ынча акша чедир улгаттырган.

№ 18 КМК чыл эгезинден бээр 20 муң кезек туулбуну үндүр бижээн. Ол дээрге маңаа эккелген туулбунуң 5 хуузу-дур. Бо таварылгада үндүр бижиринииң нормазы 2,5 катап улгаткан. Материалдарны ай-шаанда үндүр биживейн, бүдүрүлге киллизиниң ажылдакчылары боттарының хүдээлгелин эренгей күүседип келгенин ол херечилеп турар.

Эрткен чылдың декабрьда бригадир Н. Уколов № 20 КМК-де ажыл төлевирин чартыкка чарыгдан турарының дугайында чагааны улусчу контрольдуң кол белүүнге киирген. Тресте ажыл болгаш шалың киллизиниң начальниги А. Сизикова, № 20 КМК-де кадр киллизиниң инспектору А. Моисеева болгаш эске-даз специалистерден тургустунган түскай комиссия ону хынап көрген. Оон түнелинде бо организацияда хөй четпестер илереэн. Чижээ, киллынмаан ажыддарны кылган кылып, мөге нарядтар бижип турган болган. Ажылчыннар Козулин, Обухов, Куликов, Туннеков олар ажылдан турар черинден апрельде-ле санашкаш, ескээр чоруткан. Мынчалза-даа октябрьда оларнын аттарынга хөй. түүнүт акша бижээш, чамдык арын-нүүр чок эштер боттарынга ап, күрүне карманынче холдарын суккан.

№ 20 КМК-ниң начальниги турган Гегелев, кол инженер турган Бетехтин олар соңгу сан-биле дужаал бижип алгаш, мөге нарядтар-биле «Тыва дагдүгү түдүг» эргелелинин үлетпүр бүдүрүлгелериниң комбинадындан 7 муң рубльди алгаш, Гегелев болгаш Бетехтинниң хереэн улусчу контролёрлар истелге органнарынче киирген.

Трестиң улусчу контролёрлары эдлүүлиг рейдилер болгаш хыналдалар үезинде эске-даа улуг, биче четпестерни илереткен. Диспетчер С. Людькин, чолаачы П. Гавриков, бухгалтер В. Исаева олар болгаш эске-даа эштер боттарының хөй-ниитичи контролёр ажылынга ак сеткилдин көргүскен.

Мынчалза-даа улусчу контролёрларның ажылында четпестер ам-даа хөй. Трестиң организацияларында чедир кылдынмаан түдүглар өртээ ам 7 миллион рубль чедип турар. Бир түдүгүнү доспайн чыткаш, эске объектини эгелей бээр таварылгалар бар. Ындыг четпестерни чайладырыгга улусчу контролёрлар дээштиг дузаны чедирер ужурлуглар.

К. ОЮН.

Улуг-Хем район.

БӨМБҮРЗЕКТИҢ СУДАЛЫ

СЭТА болгаш ПМА: КЫСКА ДЫҢНАДЫГЛАР, ТАЙЫЛБЫРЛАР

БЕДИК ҮНЕЛЭЭШКИН

ПАРИЖ. (СЭТА). 1980 чылда делегей эртемниң болгаш техниказының чедиишкиннерин анализтевишаан, эрткен чылын эртем-техниктиг ийи шылгарангай чедиишкин чедип алдынган деп, Франс пресс агентилел демдеглээн. Совет космонавтылар Л. Попов биле В. Рюмининиң космоска тергиин үр ужудуушкунун ол агенство бирги черге тургускан.

Совет космонавтылар Л. Попов биле В. Рюмин космоска 185 хонук ажылдаан. База-ла совет экипажтарның тургусканы делегей рекордун олар ажып дүшкен, деп Франс пресс айыткан.

Совет космонавтылар болгаш социалистиг чурттарның космонавтылары америк астронавтыларга бодаарга космоска ниитизи-биле ийи катап хөй үени эрттирген.

Кижиниң космоска чоруп турган шактарының ниити саны 1980 чылдың төнчүзүнге чедир сес чыгам чыл болганыч айтыышаан, 1981 чылдың бүштайгы космонавтызы Черниң үскүү космонавтызы болу бээр деп, Франс пресс агентилел дыңнаткан.

Бо агентилел черинин бодалы-биле алырга, 1980 чылдың база бир эске эртем-техниктиг чедиишкини америк «Вояджер-1» дээр автоматтыг станцииның Сатурн планетаже ужудуушкуну болуп турар.

КУБА ХОСТАЛГА ХҮНҮН ДЕМДЕГЛЭЭН

Социалистиг чиитилелдиң тургузуушкунунуң оруун шилип алган Куба Республика шиитпирлиг базымнар-биле бурунгаарлап бар чоруур. Чуртта социал-экономиктиг чаартылгаларның хөөжүлдези Совет Эвилели болгаш эске-даа социалистиг чурттар-биле найыралдыг болгаш надыг ажылдажылганың ачызы-биле чедип алдынып турар. Чоннуң эрге-чагыргазы тургустунган соонда кубажылар улус ажыл-агыйын хөгжүдеринге, улус өөредилгезинге болгаш кадык камгалалга көскү чедиишкиннерни чедип алганнар. Олар чоо ажыдырылды улус сеткил ханыышкын-биле тургузуп тураалар.

ЧУРУКТА: Гавана. Хосе Мартиниң тураскаазы индыдыр көстүп тур.

О. ИВАНОВТУҢ фотозу. (СЭТА-ның фотохрониказы).

Лаос Улус-Демократтыг Республикада ие-чаштың келир үези дээш чазак сагыш салып турар. (СЭТА-ның фотохрониказы).

Англияның ажылчы чоннары боттарының эргелерин камгалаар дээш идепкейлин-биле демнисежип турар. Ажыл чок чоруктуң өзүп турарынга удурланган чыскаалга 150 муң кижи киришкен. Ол чыскаал Ливерпульга (чурукта) болган. «Биске күш-ажыл биржаларынга эөлчет мамаваты, бөгүнгү ажыл херек!», «Кижиниң хостуг эргезиң камгалаар!», «Хей-хей миллион түнну чазак эмнелгелер, школалар болгаш бажыңнар тударынга чарыгдаар туржук чепсегленишкинни будүрериниг чарыгдаар турар!» дээн лозунгнарны болгаш транспарантыларны чыскаалдың киржикчилери тудуп чорааннар.

Британ ортулуктарынга болуп корбаан ыңдыг улуг чыскаалды эрттирериниг ук хоорайны душ боон шилип албалай. Ниитизи-биле чуртта күш-ажыл кылып шыдаар кижиниң 8,4 хуузу ажыл чок болза, Ливерпуль хоорайда болган оон кожаларында черлерде 14 миллион кижи ажыл чок болуп турар.

В. ЧУНСЕЕВТИҢ фотозу.

(СЭТА-ның фотохрониказы).

ЧҮС-ЧҮС ЧЫЛДАРДА НАЙЫРАЛ

СОФИЯ. (СЭТА). Болгарияның социалистиг хөгжүлдезиниң, оон коммунистиг даартатагы хүүнүң амыдыралчы үдезиниң болгар-совет бузулбас найырал болур. Чүс-чүс чылдардагы ол найырал—амыдыралдың бүгү талаларынга Болгария Улус Республикавың чоднишкиннериниң, чонунуң чагаг байдалын бедидериниң болгаш чурттуң хамаарышпас чоруун камгаларының коп фактору-дур деп, болгар күрүнениң үндезилеттингенниң 1300 оюн холбаштыр болгаш улуска кыйгырыгда чугаалаан. Ол документини Болгарияның Компартиязының ТК-зының, Болгарияның Күрүне чөвүлелиниң, Министрлер Чөвүлелиниң, Болгарияның Чер ажылдыг улусчу эвилелиниң башкарылга чөвүлелиниң, хөй-ниити организацияларының удуртур органнарының каттыжкан хуралыгга хүлээп алган.

Социалистиг чурттар-биле бүгү талалыг демнег хөделиишкинниниң ачызында Болгарияның Балканнарда, Европада болгаш бүгү делегейде байдалы ам кажаттызындаа-даа артык доктаамал быжыг үезинде совет космонавтылар аажок улуг хемчээлдиг ажылдарны чорутканнар.

Кижиниң космоска чоруп турган шактарының ниити саны 1980 чылдың төнчүзүнге чедир сес чыгам чыл болганыч айтыышаан, 1981 чылдың бүштайгы космонавтызы Черниң үскүү космонавтызы болу бээр деп, Франс пресс агентилел дыңнаткан.

Бо агентилел черинин бодалы-биле алырга, 1980 чылдың база бир эске эртем-техниктиг чедиишкини америк «Вояджер-1» дээр автоматтыг станцииның Сатурн планетаже ужудуушкуну болуп турар

С. САРЫГ-ООЛ, Тываның улустуң чогаалчызы

СОЛУНУМ СЭЭН АРНЫҢ-БИЛЕ

Хам-Сыраже, Тере-Хөлче,
Хачы-Хараал, Дус-Даамче-
даа
Ырым, шүлүүм чүктеп
чедер
Ыытныр, өткүт «Шыным»
амыр!
Сезен бирги чаа чылды
Чедиишкинниг уткуп тур
сен.
Солунум сээң арның-биле
Чонумга изиг байыр
тудайн.
Шактан шакче, чылдан
чылче
Чайтыладыр ырлап келдиң.
Он шаа беш чыл
дургузунда
Онкур күштүүң улам
дендээн.
Баш удур — өттүр айтыр
Партиявыс шүүлгээни
Баар оруң келир үез
Манифести биске шаңнаар!
Солун, сеткүүл,
сургакчылар

Чону-биле чугаалажыр:
Дүүнгүнден бөгүн артын
Дүн, хүн дивес тулчуп
үнер!
Ажылчы чон — дагжы,
малчын
Ажыл-ишке дадыынан бис,
Социалистиг чарыш-биле
Сорун күжүң каңнап
алган:
Мурнунда эки хая иөрүүн
Соондазынче холун сунуп,
Булгандырып, кыйгы
салып
Согунналдыр үжүгүп ор!
Чеже-чеже орден, медаль
Челээштелдир чырып келир!
Маадырларны мактап
алгаар
Байыр хөгжүм үзүктелбес.
Саян, Таңды, Улуг-Хемге
Чап-чаа ырлар чаңгыланыр!
Демир-өрүк, пароходтар!
Деңге чаржыр, тоол-даа
эвес!

ЧАА ТЫВЫЗЫКТАР

Кум-кум өңнүг —
Кудуруунда хөөлүг.

(Баажызы дириг амытанда)

Сап-сарыг өңнүг
Саарарга үнелиг.

(Баажызы черде)

Тайга дег өлүг хирезикте
Таанда хензиг.

(Баажызы дириг
амыданда)

Дылы тениг —
Тыныжы чигзиг

(Баажызы дириг амытанда)

О. ДАРЫМА.

ЧУРУКТА: «Саян» ансамблиниң артизи Б. Монгуш.

ГАГАРИННИҢ БАЖЫҢЫ

Звездный хоорайда планеталар аразының кайгамчык улуг кораблинге дөмей тугунуң макети бар. Ол келир үеде космонавтика музейиниң бажыны-дыр. Ынчангаш оон кандыг болурунуң дугайын келир үеним ол кайгамчык тудуунуң автору «Планеталар аразының кораблиниң» архитектору В. Грунин болгаш космонавтар белеткээр төптүң начальнигиниң оралакчызы А. Леонов олар-биле беседаны чорудар-дыр бис.

Космонавтика музейиниң эгези Звездный хоорайның Культура бажыңынга Советтер чуртунга болгаш Юрий Гагаринниң делегейниң чурттарынга баштайгы аян-чорууның үезинде келгилээн белектер болган. Үзэрби чыл эрткенде экспонаттарның, документилерниң, үнелиг эт-херекселдеркиң, номнарның, ураң чүүлдүң чогаалдарының, космос корабльдериниң макеттериниң болгаш хевирлериниң саны барык — сес муң четкен. Херек кырында оларның чүгле 1600-зу делгеттинип турар. Оон түнелинде түскай бажың негеттинип келген. Шак ынчаар космонавтика музейин тудар дугайында бодал тыптып, чүүлдүгүүлүүшкүнүң алган. Түскай конкурстуң түнелиниде В. Грунин, Н. Зазвонов болгаш М. Морозов оларның төлевилелии шилип алган.

— Музейниң чугула иегелделериниге дүүшкен бажыңны тударын күзеп турар бис. Бодунуң даштыкы, иштинки „хевирин космонавтиканың идеязыбиле чүүлдешкен турар ужуруг. Оон иштә хемчээли алдап дөрт муң кубометр хире болур — деп, архитектор тайылбырлады.

...Мрамордан кылган чадаг бистиң бирги каътка чедирбээр. Ында долганы үзэрби дөрт, бедии бежен метр хемчээлдиг төп-төгерик чымчак, чырык колонналар манап турар. Ол бисти барык дөртүү каътка чедир эдертип, делгелгении кол чери-биле таныштырар. Ында делгеттингеи экспозициялар келген кижилерни эң баштайгы ужудуушкуидан эгелээш, бөгүнгү космиктиг чаалап алышкынарга чедир таныштырар.

— Чаа тудугга хамаарыштыр мындыг фактыны чугаалап болур. Ол-ла каътка беш метр хире бедикке космиктиг комплекс — «Салют» станциязиле «Союз» корабльди тургузар. Оон иштә узуну үзэрби метр ажыг болур. Музейниң бир өрээлинге Юрий Гагаринниң ажылдап турган кабинединии ол-ла хевээр кылдыр тургузар деп шилтиирлээп. Баштайгы космонавт аңаа амыдыралының соолгу дүнеринге чедир төптүң начальнигиниң оралакчызы болуп, 1968 чылдың март 27-ге чедир ажылдаан. Экспозицияларның хөй кезии Юрий Гагаринниң амыдыралынга болгаш маадырлыг чорууига төптүү-биле тускаттынар. Иичангаш бистеп үк музейин Гагаринниң бажыны деп адаарыл күзеп турар бис.

Аян-чоруувусту уламчылаалыңар. Хөй кижи керер дифт бистя, бешки каътка экээр. Ында космиктиг корабльдин кзюг-компаниязы бар. Оон чоогунда чымчак сандайлар, ханаларии алгы шивилиг панель-биле шыпкан. Оскедаа чартылгалар-биле кылдыгаи ол конференц-залга 250 кижи кирип болур. Бо дээрге космонавтылар, эртемденнер-биле ужуражыр чер болуп турар. Моон космосче «ужудуушкуину» кылып болур.

— Музейии кол-ла үндезини эртеи болгаш ада-чурт космонавтиказының чедиишкиперии пропагандалаар төп болдурар деп бодап турар бис. Оон экспозицияларының К. Э. Циолковскийниң, С. П. Королевтуң болгаш оске-даа эртемденнерии идеяларының амыдыралга боттарын турарыбиле доктаамал четчелеттинер ужурлуг — деп. А. Леонов чугаалаан, уламчылады:— Чаа чыл эгелээн. Ынчангаш музей тудуунда киржип турар бүгү кижилерге, тудугжуларга будүүлүгеш болгаш чогаадыкчы чедиишкиниң күзедим ССРЭ-ниң экономиктиг-болгаш социал хөгжүдлезиниң 11-ги беш чылында Звездный хоорайның космонавтика музейи баштайгы залчыларыи хүлээп алыр дээрзинге иделеп турар бис.

А. РОМАШОВ.

ОЛИМПИЙЖИ ЧЫЛДЫҢ ЛАУРЕАТТАРЫ

Тыва АССР-ниң Министрлер Чөвүлелиниң чанында республиканың күш-культура болгаш спорт комитеди Олимпийжи чылда Тываның эң дээре 3 спортчузун илерткен. Оларның аттары бо:

1. Александр ДОРЖУ — хостуг хүреш.
2. Сергей БАБКИН — биатлон спорту
3. Раиса ТУТАТЧИКОВА — ча адары.

Хөглүг дыштанылга эгелээн

ЯНВАРЬ ЭГЕЗИНДЕ

Совет чаштарыи хөй миллион армиязынга кышкы дыштанылганы Соок-ирей биле Харжыган экелгеп. Олар аныяк онүктериие иогаи шииии белекке бергеннер. Пионерлер ордуларында, Культура бажыңнарында, паркталда болгаш стадионнарда оларны дерип, шимеп клаи ам-даа хевээр тургулаар.

Үүгле Москвага безии Чаа чыл байырлалынга чартык миллион чаштар киржип туруулар. Ынчалза-даа бичиилер Кремльдии Съездилер ордуунуң чанында кол ёлкаиы эң-не сонуургаар. Декабрьиың 29-та аиаа баштайгы коргузуг болгаи. Москванын сураглыг артистери киришкеп.

Хоорайның болгаи хоорай даштыикы лагерьлери—школчуларның дыштаиыр черн. Москооркүүскомнуң улус өөредилгезиниң кол эргелеиниин дыштатканын сёзүгаар алырга, пайыемлалда ыидыг лагерьлерниң саны 600 чедип турар. Аиаа спортчу маргылдаалар удаа-дараа эртер. Апаяк москвачылар Крылатскиде, Тайбың проспектизииде, Олимпий суурунда олимпий ареналарында дыштанылгазын эртиредерлер.

Пионержи медээзиии үнү Белоруссияның школачыларын база кый дээр. Дыштаиылгүнүмеяле олар эң эки дыштанылга бажыңнарынга, турпистер базаларынга баарлар.

Хүниээректээи Үзбекистаның чаштары бо кышкы дыштанылгазында Москвааже. Ленинградче, Киевче, Ортаккы Азияның төөгүлүг хоорайларче Бухарааже, Самаркандыже. Хүваже экскурсиялаар. Аныяк турт болгаш истекчилер чаа-чаа черлерии шиичилеп өөренирлер. Республиканың 50 муи школачылары ол ажылды кызырлар.

Дыштанылга үезиниде театрлар база уругларыи чалаар. Аиаа эң эки шиилер, опералар болгулаар. Чижээ, Литва ССР-ниң опера болгаи балет театры школачыларының дыштанылгазының үезиниде чаа «Чайка» деп операны бараалгадыр. Сураглыг композитор Ю. Юозапатис оиу бижээн. Театрларның хөй-хөй болуктери хоорайлар болгаи уругларже чаштарга оон көргүзери-биле аттанылыптар.

(СЭТА-ның корр.).

ИЕНИҢ ЧҮРЭЭ

Ажылының чай чогунда-даа эвес, а ажы-төлүн төлептиг кижилер кылдыр кижизидер дугайында не кижиниң сагыш човаашкыны, чүрээниң чылыы дан халаалап, чер чырыи орда турар кылдыр оиу чаңчыктырып каан.

— «Эртежи кижи өзөр-чүгеннииг аът тывар» деп чоннуң мерген чугаазында ужур бар. Ынчаллажок, Эрзин хемнии бажындан эртенги хүнүүн харап үүнүп көзүрии, арыг иштинде куштарның ырлажырын дыңнап чаңчыга берген болгаи эртен удувас кижи мен ийин — деп, Бадымаа Кыргысовна чугаалай-дыр. Оон арыгшевер, эңме-секселлиг бажыңында чиң сарыг шайны ижип, чигир-бооваэын чоотлап, амыдырал-чурттарга, ажыл-агыи дугайын хөөрежип олурганывыс ол чүве.

— Силерниң ачаңарны таныыр мен. Норбу кырган бо Ленин аттыг совхозтуң хоочунарының бирээзи, база-даа хөй уругларлыг кижи-ле болгай, оларны чаагай сеткилдиг, буянныг эки кижилер кылдыр өстүрүп каан ирей — деп, чугаамны уламчыладым.

— Ыңдыг харын. Бо-ла Булуң-Бажы суурга шупту өскеш, уялындан ужуп үиген күш оолдары ышкаш, чүк-быдарэй берген, аас-кежиктиг чурттап чор бис. Авам биле ачам уругларының кайы бирээзиниң эмчи болуруи, хырын-даа бичии чаштар хүлээп алыр эмчи болурун күзеп чоралаи. Оларның ол күзели боттанган. Дунмавые Екатерина Кыргысовна Норбу Красноярскиге эмчи институдун дооскаш, Кызылдың бөөдүлге бажыңында ажылдап турар. Та чеже уругларның авазы болганын уттуп алган чорааны кай. Революция мурнунда болза, ядыы кижилериниң ажы төлдери кайын биетер ышкаш кижилерге турар деп.

Бадымаа Кыргысовна-биле чугаалажып оруүзета уруглары бир өрээге ойнап турган. Улуг кижилер чугаалажып орда олар шаптыктавас-даа, чаңыпче безии чоокшулавас — чурумиуу ажок болду. Оларның авазы-биле кады оон ажылдап турары уруглар ясли-садыгиниге баар дээш кеттиие бээримиске, ам-на оон-моон четкилеп келген. Эжикти ажыда бээривиске бисче кайган алган турган бичии кижилер «Байырлыг!» деп харыугда чугаалаан, хүлүмзүруп кагдылар.

Суурнуң кудумчуу-биле оожум бадыи ора, чугаавыс уламчыладывыс. Оруктуң оң талазында бир чаа бажың чанында кижилер-ле хөй.

Мурнувуста чангыс каът, узун, ак бажың көстүп келген. Ындыг чараш, чаңын чаагайыктаан бажың бо суурда ховар, оиу сонуурган чоруурумну эскерип каапы-ла ол боор:

— Бистиң совхозтуң уруглар ясли-садыгы бө-дур. Бодум мында ажылдап турар мен — деп, ол чугаалай-дыр.

Бажыңиың бозагазын артай баскаш, оон иштииии арыг силиин магададым. Хоорайда уруглар алдан черинден ылгалыр чүве чок. Бичии кижилер удаан, шуут-ла шыпшын. Ол үеде ажылдакчылар шаланы нөс-биле чүлүүп, көрүнүктелип турар кылдыр аштаан тур.

Ясли-садтың эргелекчизиниң өрээлинге кирип келгеш, бодунуи база уругларының дугайын чугаалап бээриң Бадымаа Кыргысовнадан диледим:

— Ачам, авам МЧАЭ-ден эгелээш колхозка база совхозка ажылдап келген. Ам пенсиияже үнгеннер. Мен оң уругнуң иези мен, сези кыс, ийиди оол. Баштайгы уруум Кызылда секретарь-машинистказал курузуида, ийи дугаары Света садыг училишезинде өөренип турар. Үшкүзү Лена Красноярскиниң садыг техникумунда. Оон бичиилери шкөлдө өөренип турар. Бодум уруглар садынга 1957 чылдан бээр амга чедир ажылдап турар мен — деп, Маадыр-не чугаалады.

Бадымаа Кыргысовна ясли-садикте хүндүткелдиг кижилериниң бирээзи дээрзии оон кады ажылдап турар ееру чугаалап турар. Уруглар ажлакчызы Клара Базырровна Балырчы мынча дээн:

— Бадымаа Кыргысовна-биле чээрби чыл иштииде кады чоннуң ажы-төлүн будүштүг ажы-чанга кижизидер дээш ажылдап келген бис. Ол чылдарда ак сеткилдиг болуп, ажы-төлдү ажаан доруктурарынга биликии, мергежилии берип келген.

Аас-кежиктиг не, амыдыралга долузу-биле сеткил ханган амгы үениң кижизи, оң уругларның иези — Маадыр-не Бадымаа Кыргысовна Азырал ынчаар ажылдап, чурттап чоруур.

А. ЧАРАШ-ООЛ.

ХӨӨКҮЙ-ЛЕ ДӨҢГҮР-ШИЛГИ

Рассказ

Суурнуң артыы чарыында селбегер ногаан дөстек-дөстек дөңгеликтерлиг, кичигене, эмишеек, мыйырак-кат, кызыл-хоор үүргене чаштың үнген болгаи аныы-бүрү оңбазың чечектер бүргей алган, хөлбегер шокар хевис ышкаш ялбак шык чаптылган. Оон ыңгыида чокпак-чокпак бораталдар, мочургаларындан хоюг ак хөөреиерии саглайты салып бадырыпкан теректер чоргаар костуи тургулаар.

Кежээнии-не алды-чеди шак үезииде чеии чолдак-ак техниска хөйлеиии, чүвүрүнүн хончузуи дискек карап чедирдап каапкан, бир холунда шыпшыын туткан, борбак хүреи шыралыг бичии оол:

Инектерим ыраваан боор,
Ийи будум човатпас боор,
Шыктың чаагай змниг
оъдун
Чыда дайнап чытканнар
боор,
Ак-Хавак, Дөңгүр-Шилги
Адыр будум човатпас боор
Кежиг нешпээн, тодуп алган
Кегженип каап турганнар
боор —

деп-ле хөглүг сергэ кончуг, суурдан ол хевие ышкаш шыкты кежилдир, борбак-борбак талдар, ногаан теректер үнген хемче ырлап шоорлавышаан:

— Эх, бо-дээ куурукчу куурацнашкан хүдүк, сээктерии:

Чорук кижизин
Шончактаан,
Амыр кижизин
Алаактырган.

Артында-ла авыяастыг Байы ыракта-на чассыткан чүве дег, ыңайның келирлер — деп, холда тутка шыпкыжын чайып, ымыраа-сээкти хойгуспушаан, дөңгеликтер баштап халын бар чылар.

Ол болза суурда чурттап орар Доктай-оол ирейиин оң харлыг Миша дээр оглу-дур. Ада-иезиниң ийи иидээн ол одардан уткуп, суурже чаңдырып кээр дээш бар чоруурун ол. Оон башка хоржок. Ыгкуш, оор-суук чиптерде болгай. Ындыг чазыйар ам-даа чок эвес болдур ийин.

Ынчангаш бичии Миша инектерин хүн бүрүде ызырты карактап, шала кежээликтей эртежик-ле одардан утпуп ап, хай деп экеп турган.

Бо удаада Мишаның инектери ол чоок-кавыда көлүдээп. Ол арыг иштин куду көрүзүнүн кылаштап чоруп олурган. Ол-ла чоруп олурарга дөрт бижи улуг-да шөртегер шилгй инекти хүлээп чыттыр каап алган, эртпек кадыр эл эриинче ужу-бажыидан туткулап алган, сеөртүп аппар чыткаиын көрүп каапы, оон өзүп-кежи соолап кыиныы, чүрээ шимирт дээп.

Олар инекти кадыр эл эриинге аппаргаи, элче чүүл ийин киирипкеннер...

«Оорлар? Оорлар-дыр! Ам канчарыл? Суурже халаап улуска чугаалаар бе? Чок, хоржок. Суур ырак. Ол халыи чорда оорлар талыйтыр ыран, тывылбайн баарлар. Боларны таныгылап аары чугула. Таныи алган соонда кай баар олар? — деп, Миша иштинде бодангаш, чаш талдар аразыбиле чаштыиымышаан, оларже чоокшулады үнген чоруи каап Оорларның мырыиай-ла чаныида эртпек эл кырында борбак тал дозуиге үнгеп чедип келген.

Машинаның дугаары 36—22.

Аа, билдингир-дир. Чоллачы Чолдак-Хаайның машиназы ышкажыл деп таныи каап.

Машина ходеди бергеш, элдеп хозады бичии чылып чоруй турупкан. Ийи кижи халчып баргаш, машина кузовуиун сөнгу бортун хаай берген. Бирээзи Мезил-Баштыг, өскези Күрзүк-Диштиг болган. Олар машина кырынче үне халышканнар.

Машина шимчеп чорупкан. Дөртküзүү машина кабинииге олурган болгаи таныттынмайн барган. Машина түс метр хире ырай берген. Миша тура халып келгеш, оорларның соонче бичии чудуруун арыңмышаан, алгырган:

— Э-эй, Мезил-Баштыг биле Күрзүк-Диштиг! Оорунар туттурган сиилээр!

Оорлар солдун үнүп дыңнап каапы, машина кабиназын соктай бергеннер. Мезил-Баштыг биле Күрзүк-Диштиг машинадан дүже халышкаш, Мишаже шиглей халчышкап.

Миша шырыш талдар аразыиче караш дээп. Ол-суг чара шаап каан ханы коргаи иштин өрү халып олурган. Суг адаан хозап каапгарга, тингленип бузулгаш, сайга чеиии чыдып алган, адаа хос элге ол таваржы берген. Күжүр өр-даа чүү боор, девидээп уу-биле эл хозунче дедирлеидир сөөп кире бергеш, шимчеш дивейи чаштып чыдыпкан. Кезек болганда Мишаның чаштып чыткан хозуиун аксынга Чолдак-Хаай биле Күрзүк-Диштиг кылаштажып келген. Миша күжүр кортканындан шимчеш-даа дивейи, ылым-чылым сынны берген чыткан. Оларның сымырашкан үннери оон кулаига тода дыңналып турган.

— Ам канчаар, инекти салыптар бе?

— Хайыраан кежик. Дувуроом бол, дүктейген баш, соп алза чүл?

— Ол бисти ылап-ла таныи кагды. Аттарывысты бээим адап турду. Инекти соп-даа алгаш, сайгарып четтикпес бис.

— Ээ, салыпканы-ла дээре турган боор. Херек апарза, бичии оол чорбадыва, оиу хөрлеп үнерде чүү боор.

— Кончуг кулугуриу! Бистиң бажывысче сугиу саарадыш, бөгүнгү космиктиг чаалап алышкынарга чедир таныштырар.

— Чаа тудугга хамаарыштыр мындыг фактыны чугаалап болур. Ол-ла каътка беш метр хире бедикке космиктиг комплекс — «Салют» станциязиле «Союз» корабльди тургузар. Оон иштә узуну үзэрби метр ажыг болур. Музейниң бир өрээлинге Юрий Гагаринниң ажылдап турган кабинединии ол-ла хевээр кылдыр тургузар деп шилтиирлээп. Баштайгы космонавт аңаа амыдыралының соолгу дүнеринге чедир төптүң начальнигиниң оралакчызы болуп, 1968 чылдың март 27-ге чедир ажылдаан. Экспозицияларның хөй кезии Юрий Гагаринниң амыдыралынга болгаш маадырлыг чорууига төптүү-биле тускаттынар. Ынчангаш бистеп үк музейин Гагаринниң бажыны деп адаарыл күзеп турар бис.

Аян-чоруувусту уламчылаалыңар. Хөй кижи керер дифт бистя, бешки каътка экээр. Ында космиктиг корабльдин кзюг-компаниязы бар. Оон чоогунда чымчак сандайлар, ханаларии алгы шивилиг панель-биле шыпкан. Оскедаа чартылгалар-биле кылдыгаи ол конференц-залга 250 кижи кирип болур. Бо дээрге космонавтылар, эртемденнер-биле ужуражыр чер болуп турар. Моон космосче «ужудуушкуину» кылып болур.

— Музейии кол-ла үндезини эртеи болгаи ада-чурт космонавтиказының чедиишкиперии пропагандалаар төп болдурар деп бодап турар бис. Оон экспозицияларының К. Э. Циолковскийниң, С. П. Королевтуң болгаш оске-даа эртемденнерии идеяларының амыдыралга боттарын турарыбиле доктаамал четчелеттинер ужурлуг — деп. А. Леонов чугаалаан, уламчылады:— Чаа чыл эгелээн. Ынчангаш музей тудуунда киржип турар бүгү кижилерге, тудугжуларга будүүлүгеш болгаш чогаадыкчы чедиишкиниң күзедим ССРЭ-ниң экономиктиг-болгаш социал хөгжүдлезиниң 11-ги беш чылында Звездный хоорайның космонавтика музейи баштайгы залчыларыи хүлээп алыр дээрзинге иделеп турар бис.

А. РОМАШОВ.

БУЯННЫГ ХЕРЕККЕ

Бистиң калбак-делгем Төрээн чурттуусту ажылчы чоннары, күш-ажылчы коллективтери тайбыңны комгалаарынга чүгле боттарының эң-сеткил каттыштырылаалын илередип турар эвес, харын Тайбың фондузунга акша-хөрөнгүзин-биле кирип турар.

Тыва АССР-ниң үлетүр будуруге коллективтери, совхозтарны боттарының эң-тура-биле чыгган акша-хөрөнгүзин Тайбың фондузунче чорудуп берип турар. Соолгу үеде бо талазы-биле ажылдаан кадарын, идеткейжээн.

Эртиен чылдың дургузунда республиканың ажылчы чоннары ССРЭ-ниң Тайбың фондузунче барык бежен муң хире рубльди шылчиткен.

Тайбың фондузунга акша-хөрөнгүни эки-тура бүгүү-биле чымырлга республиканың үран чүүл ажылдакчылары калбак-даке киржип турар. Профессиоиал болгаш боттарының коллективтериниң оюнкоицерт коргускеиниидеи чыдыпкан акша-хөрөнгүзин ол чаагай херекке киириштирип турар. Чаа чылдың будүүзүнүе республиканың хөөжүм-шии театрының 800 олурдун көрүкчүлер долдур олурупкан. Кожеле ажыттынган соонда Б. Нухоолуң «Партия — шынчы башкыңчызы» деп ырыгы чаңгыланып-ла үнген. Дараазында республиканың культуралының ажылдакчызы А. Огневтиң тургускаиы «Төрээн чурттуусче» деп танцы композициязы көрүкчүлериниң дыңнаттыг адыш часкаашкынын болдурган. Тываның күрүнеиниң «Саян»,

Концертти чыылганнар соңгуреэл-биле көрген болгаш адыш часкаашкыны номер бүрүзүнге боор турган. Ынчалза-даа коргузуг соонда концерттиң башкарыкчызы концерттен киргеи акша-хөрөнгүни чурттуң Тайбың фондузунче шылчидер деп шилтиирээнии чарлаарга, чыылганнар ону адыш часкаашкыны-биле, үлүг оорушкулуг уткааннар.

(Бистиң корр).

ЧАА КИНО

Одессаның киностудиязынга үндүрген «Ипподром» деп кино республиканың киноэкранында үүнүп эгелээн. Кемниг херек үүлгедиишкинии истеп турарынга киноиу тураскаатган. Н. Леоновтуң «Ажыбиле чедип келген» деп тоожузун ёзугаар киноиу тургускан.

ТЕЛЕВИДЕНИЕ

ЯНВАРЬ 3-ТЕ
БИРГИ ПРОГРАММА
МОСКВАДАН

8.00—«Ут». Информастыг программа. 8.40—«Сула шимчээшкинче чыскаалыпар!». 9.00 «Будильник». 9.30—«Совет Эвилелиигге бараан боон тур мен!». 10.30 — «Кадмкшыл» программаның почтазы». 11.15 «Эртенги почта» деп музыка программазы. 11.45 —«Спортлотонуң» чылда баштайгы тиражы. 12.00—«Көдээниң шагы». СЭКП ТК-ниң XXVI съездизиие ССРЭ-ниң «1981—1985 чылдарда болгаш 1990 чылга чедир үеде экономиктиг болгаш социал хөгжүдлезиниң кол угланымышкыннары» төлевилии чугаалажып көөрүг. 13.00 —«Музыка киоскузуң». 13.30 — Аныяктар ортүзүнүг хоккей талазы-биле делегей чемпионады. Аугсбургтан (ГФР) дамчыдылга. 15.15— «Бис Руставеттен бис» деп документалдыг телефильмниң баштайгы үндүрүлгези. «Хооралыг черлерии шиичилер» болуктеи. 15.50—Күрүнеиии Төп ойнаарактар театрының ССРЭниң улустуң артизи С. В. Образцовтуң удуртулгазы-биле «Кажар чараа-чечен» деп фильм-шимзиниң баштайгы көргүзүү. 17.00—«Кино авиторуктарының клуву». 18.00— Мультфильмнер программазы: «Соомнер болгаш илигнер», «Койгунчугаштар дугайында чечен чугаа», «Дедир-даваа биле майгынчыгаш». 18.35 — Политиктиг тайылбырлакчы В. П. Бекетовтуң «Чаа беш чылче кирип тура» деп бесседазы. 19.05—Төп телевиденеиии болгаш Бүгү-эвилел радиозуиум орус улустуң хөгжүм хереккелериниң оркестрииин концерти. 19.25—«Адам Евдаң казайланган» деп үраи-чечеи телефильмниң баштайгы үндүрүлгези. 20.30—«Ут». Информастыг программа. 21.05—23.00—Балет артистериин концерти. Төнгекде — медээлер.

Агаар

Бөгүи республикага болгаш Кызылга аас болур. Агаарның температуразы республикага 25—30, Кызылга 26—28 градус соок болур.

Редактор В. С. ШАРАВИЙ.

Кино

ЯНВАРЬ 3-ТЕ

«НАНЫРАЛ»: «Сылдыс инспектору» 9.30, 11.20, 13.10, 15.00, 16.50, 18.40, 21.00 шактарда.

«ПИОНЕР»: «Космонавтылыг ужудуушкуи» 9.00, 12.10, Мультчымынды 10.50, 14.00, «Оиза даалгалыг поезд» 16.00, 18.00, 20.00 шактарда.

«КАА-ХЕМ»: «Гагараның алгызы» 15.00, «Москва хорак чажынга бүзүревес» (2 сериалыг) 12.00, 17.00, 20.00 шактарда.

«ВОСТОК»: «Өдүн чок Кошей» 11.00, «Аът кырынга ол» 13.00, 14.50, 16.40, 18.30, 20.20 шактарда.

Редакциияның адреси: Кызыл, Шетинкин-Кравченко кудумчузу, бажың № 3. ТЕЛЕФОННАРЫ: Редакторуң 2-24-63, редакторнуң оралакчыларының 2-35-24, 2-31-75 чарыысалгалыг секретарының 2-23-35, секретариаттың 2-23-35, партийжи амыдырал болгаш совет тургузут кылдыстериниң 2-37-13, пропаганда кылдызының 2-31-75, культура кылдызының 2-23-54, кедээ ажыл-агыи кылдызының 2-21-47, үлетүр кылдызының 2-31-75, чагаа кылдызының 2-41-27 информация кылдызының 2-20-60, корректорларның 2-27-41, бухгалтериниң 2-12-45, солун келбейи барганда 2-32-75 телефоиче долгаар.

Тираж 17866. Чагыг № 37

СОЛУН НЕДЕЛЯДА 6 КАТАП ҮНЕР

Тыва АССР-ниң Министрлер Чөвүлелиниң Ном үндүрер чер, полиграфия болгаш ном садыының талазы-биле эргелелиниң типографизызы (Кызыл, Шетинкин болгаш Кравченко кудумчузу, бажың № 1)

ТС—00007

Бүгү чурттарның пролетарийлери, каттыжыңар!

ШЫН

СЭКП Тыва обкомунуң, Тыва АССР-ниң Дээди Совединиң болгаш Министрлер Чөвүлелиниң органы

№ 3 (11410!) | 1981 чылдың январь 4, воскресенье | 1925 чылда үндезилеттинген | Өртээ 2 коп.

Социалистиг чарыштың негелделерин совхозтарның, бригадаларның, фермаларның коллективтеринге, мал ажылының бүгү ажылдакчыларынга чедирерин, социалистиг хүлээлгелерниң күүсеттинип турарының байдалын доктаамал контрольга алырын, түңнелдерни чогуур үезинде, шынарлыг үндүрерин, тиилекчилерни шаңнап-мактаарын мооң адааңда доктаалда айыткан.

БЕДИК ДЕҢНЕЛГЕ

Совет Эвилелиниң Коммунистиг партиязының XXVI съездизинге СЭКП Төп Комитединиң «1981—1985 чылдарда болгаш 1990 чылга чедир үеде ССРЭ-ниң экономиктиг болгаш социал хөгжүлдезиниң кол угланыышкынары» деп төлевилелин совет улус-биле бир дөмей, Тываның ажылдыг чоннары бо хүнерде политиктиг болгаш күш-ажылчы бедик көдүрлүүшкүннүг байдалда калбаабиле чугаалажып, ону чаңгыс эп-сеткилдиг деткип турар. Республикага муң ажыг кезек черге Төлевилелди чугаалашкан хуралдар болган, аңаа дөртен ажыг муң кижи олурушкан. Чугула документиге хамаарыштыр үш муң ажыг кижи санал берген.

Кайгамчыктыг улуг теоретиктиг болгаш практиктиг ужур-дузалыг партийжи документиде ССРЭ-де коммунистиг тургузуушкуннуң практиказын чогаадыкчы ёзу-биле түнеп кирген, келир беш болгаш он чылдарда Советтер чуртунуң экономиктиг, социал хөгжүлдезиниң болгаш уган-бодал сайзыралының чугула айтырыгларының талазы-биле Совет Эвилелиниң Коммунистиг партиязының стратегиязын болгаш тактиказын айыткан. Чурттуң хөгжүлдезиниң чугула айтырыгларынга хамаарышкан чугаалажыышкынга бистиң республиканың хамаатты бүрүзү идепкейлиг киржип, бодунуң хууда тодаргай саналдарын, немелделерни документиге кирип турар. Үлетпүр бүдүрүлгелерге, тудуг, транспорт, садыг организацияларынга болгаш өске-даа коллективтерге эрткен хуралдарга Төлевилелге хамаарыштыр ийи чүс ажыг саналдарны, немелделерни олар кирген. Коммунистиг тургузуушкуннуң кандыг-бир чугула айтырыгларын чугаалажып көөрүнге ажылчы чоннарны калбаабиле киириштирип, оларның ажыктыг сүмелерин алыр, байлак дуржулгазын ажыглаар ленинчи партияның чаңчылы ындыг.

Партияның ажыл-чорудулгазының дээди сорулгазы болза чоннуң амыдыралының материалдыг болгаш культурлуг деңнелин чайгылыш чок көдүрери болур. Ынчангаш СЭКП Төп Комитединиң Төлевилелиниң олуруг бүрүзү чоннуң чаагай чоруун бедиринче угланган, ооң уламындан хуралдарга ажылчы чоннар ону сеткилиниң ханызындан чүүлдүгзүнүп, Коммунистиг партияның болгаш Совет чазактың ада сагыш човаашкынынга харыы кылдыр каш дакпыр күжениишкинниг ажылдаарын хүлээнип турарлар. Оларның хөй нуруузу 1981 чылдың баштайгы ийи айының азы бирги кварталының планныг онаалдаларын болгаш социалистиг хүлээлгелерин партияның ээлчеглиг съездизи ажыттынар хүнүнге чедир күүседир патриотчу күзелин илереткеннер. СЭКП-ниң XXVI съездизинге алдар болдурган социалистиг чарыштың эгелекчилери «Тыва кобальт» комбинады, авиабүдүрүлге, сүт комбинады, «Хемчик» совхоз болгаш оларны деткээн коллективтер орта хамааржыр.

«Бүгү чоннуң чугаалажып көөрү-биле парлап үндүрген Төлевилел болза партия биле чоннуң чаңгыс эвин база катап чайынналдыр көргүзүп турар. Партиямның съездизинге төлептиг ужуражыры-биле төрээн хой бүрүзүнден хураганны доруктуруп алыр мен. Келир чылын төрүүр чүс хойдан чүс хураганны өстүрер, хой бүрүзүнден 2,5 килограмм дүктү кыргып алырын хүлээндим»— деп, «Шекпээр» совхозтуң хойжузу Октябрь Революциязы, Күш-ажылдың Кызыл Тук орденнериниң эдилекчизи К. Ооржак «Шын» солунга бижээн. Шак мындыг чижектерни хөйү-биле киирип болур.

«Улус чон партияга бүзүрээр. Ол ооң иштики болгаш даштыкы политиказын бүрүн деткип турар. Ол чорук партияның күжүн каш катап улгатты-рып, ооң эгээртинмес энергиязының үнер дөзү бооп турар» — деп, СЭКП-ниң XXV съездизинге бодунуң чугаазынга эш Л. И. Брежнев демдеглээн.

«Партияның XXVI съездизинге СЭКП Төп Комитединиң «1981—1985 чылдарда болгаш 1990 чылга чедир үеде ССРЭ-ниң экономиктиг болгаш социал хөгжүлдезиниң кол угланыышкыннары» деп төлевилелдиң дугайында» айтырыгны партияның XVIII область конференциязынга чугаалашкан. Тыва АССР-ниң экономиктиг болгаш социал хөгжүлдезиниң кол угланыышкыннарын аңаа тодаргайлаан. Республиканың он бирги беш чылда кол сорулгазы болза улус ажыл-агыйының бүгү адырларының ажыктыг чорууп бүгү талалыг бедидери, эртем-техниктиг депшилгени дүргедедири, күш-ажыл, материалдыг, сан-хөө курлавырларын ажыглаарын экижидери, күш-ажылчы коллектив бүрүзүнүң планныг онаалдаларын болгаш социалистиг хүлээлгелерин хуусаа бетинде күүседирин чедип алыры болур. Ынчан республиканың бүдүрүкчү күштери улам шапкын хөгжүүр, чоннуң чаагай чорууу экижиир. 1980 чылга деңнээрге үлетпүр продукциязын бүдүрүп үндүрери беш чылда 21—23 хуу, көдээ ажыл-агыйның иштии продукциязының хемчээли 35,9 хуу улгадыр.

Партия организацияларының, идеология активиниң амгы үеде сорулгазы—партияның программалыг документизиниң чугаалажылгазын бедик деңнелге, ажыл-ишчи байдалга эрттирери, ону республиканың, коллектив бүрүзүнүң тодаргай планныг онаалдаларын-биле сырый холбаары. СЭКП Төп Комитединиң Төлевилелиниң ужур-дузазын, ында айытынган программалыг сорулгаларны кижи бүрүзүнге чедир ханы, билдингир кылдыр тайылбырлаарынче кичээнейни салыры чугула.

СЭКП-НИҢ XXVI СЪЕЗДИЗИНГЕ УТКУШТУР

СЭКП-НИҢ XXVI СЪЕЗДИЗИН ТӨЛЕПТИГ УТКУУЛУ

СЭКП Тыва обкомунда, Тыва АССР-ниң Министрлер Чөвүлелинде

КЫШТАГЛААШКЫННЫ ХҮР ЭРТТИРЕР

СЭКП обкомунуң бюрозу, Тыва АССР-ниң Министрлер Чөвүлели, профобличөвүлел болгаш ВЛКСМ обкому «1980-1981 чылдарның кышкы үезинде мал кыштаглаашкынын чедиишкинниг эрттирери, мал ажылының продуктуларын бүдүрерин болгаш садып алырын көвүдедири, мал бажын болгаш ооң чаш төлүн менди камгалап алыры дээш социалистиг чарышты организастаарының дугайында» доктаалды хүлээп алган.

СЭКП ТК-ниң, ССРЭ-ниң Министрлер Чөвүлелиниң, ВЦСПС-тиң болгаш ВЛКСМ ТК-ниң «1980—81 чылдарның кышкы үезинде мал кыштаглаашкынын чедиишкинниг эрттирер, малдың продуктуларын бүдүрерин болгаш садып алырын көвүдедир дээш мал ажылдакчыларының аразында Бүгүавилелдиң социалистиг чарыжын калбартыр дугайында» доктаалын амыдыралга бот-тандырары-биле мал кыштаглаашкынын чедиишкинниг эрттирер, фермаларның продуктулуун бедидер, эът, сүт болгаш мал ажылының өскеза продуктуларын хөйүү бүдүрер, мал чемнерин шын чарыгдаар, малдың болгаш күштүг баш санын долу камгалап алырын хандырар, мал продуктуларын күрүнеге садар талазы-биле 1981 чылдың планнарын база социалистиг хүлээлгелерин күүседир болгаш ажыр күүседир дээш районнарның, совхозтарның, бригадаларның база фермаларның, мал ажылының бүгү ажылдакчыларының аразынга социалистиг чарышты дээштиг калбартын чорударын райкомнарга, райкүүскомнарга, Кодээ ажыл-агый министерствозунга, «Скотопром» треске, көдээ ажыл-агый продуктуларын садып алырының база шынарының талазы-биле күрүне инспекциязынга, партия, профсөвилел болгаш комсомол организацияларынга, совхозтарның удуртукчуларынга база специалистеринге, үдүе депутаттарының көдээ Советтеринге СЭКП обкому, республиканың Министрлер Чөвүдели, профобличөвүдел болгаш ВЛКСМ обкому дааскан. Организастыг болгаш масса-политиктиг бүгү ажылдарны ол сорулгаларга дүүштүр чорудар.

1980—1981 чылдарның кышкы үезинде мал продуктуларын бүдүрерин болгаш белеткээрин көвүдедир, малдың баш санын болгаш ооң чаш төлүн менди камгалап алырын хандырар дээш районнарның, совхозтарның, бригадаларның, фермаларның болгаш мал ажылының ажылдакчыларының социалистиг чарыжының негелделерин ол доктаалды ёзугаар бадылаан. Социалистиг чарышка мал ажылында хаара түттүнген ажылдакчы бүрүзүн киришкирерин ында айыткан.

1980—1981 чылдарның кышкы үезинде мал ажылының продуктуларын бүдүрерин болгаш белеткээрин көвүдедир, малдың баш санын болгаш ооң чаш төлүн бүрүн камгалап алырын хандырар дээш Тыва АССР-ниң районнарының, совхозтарының база бригадалар болгаш фермалар коллективтериниң, мал ажылдакчыларының социалистиг чарыжының

НЕГЕЛДЕЛЕРИ

1980—1981 чылдарның кышкы үезинде мал ажылының продукциязын бүдүрериниң болгаш күрүнеге садарының талазы-биле планныг онаалдаларын база социалистиг хүлээлгелерин күүседиринге эң эки көргүзүглерни чедип алган, бүгү чүзүн малдың баш санын өстүрерин болгаш кыштан хүр ажырарын база ооң чаш төлүн камгалап алырын хандырган болгаш ооң мурнукда турган чылга деңнээрге малдың продуктулуг чорууп бедиткен районнарны, совхозтарны, мал бригадаларының болгаш фермаларының коллективтерин, мал ажылының специалистерин болгаш бүдүрүлгениң мурнакчыларын социалистиг чарыштың тиилекчилери деп санаар.

СОЦИАЛИСТИГ ЧАРЫШТЫҢ НЕГЕЛДЕЛЕРИНИҢ КҮҮСЕЛДЕЗИН ТҮҢНЕП ҮНДҮРЕРДЕ ДАРААЗЫНДА КӨРГҮЗҮГЛЕРНИ БАРЫМДААЛААР

1979—1980 чылдарның ол үезинге деңнээрге мал ажылының продуктуларын бүдүрерин болгаш күрүнеге садарын база малдың продуктулуг чорууп немей остургени:

(хуу-биле)

	Зона аайы-биле районнар			Зона аайы-биле совхозтар		
	Мурнуу зона	Барыын зона	Төп зона	Мурнуу зона	Барыын зона	Төп дуга
Эът	3	4	5	5	6	7
Сүт	6	5	5	8	7	7
Дүк	3	4	5	5	6	7
Чуурга	—	—	12	—	—	12
Бир иректен ортумаа-биле сагган сүт	3	3	2	4	3	2
Бир хойдан ортумаа-биле алган дүк	2	3	6	3	4	6
Дужаагап малдың ортумак дириг деңзини:						
Бода мал	3	4	5	4	5	6
Шээр мал	4	4	4	5	5	5

	Фермалар, бригадалар.	малчыннар.
Сүт.	9	12
Эът.	7	10
Дүк.	8	10
Чуурга	15	15
Бир иректен ортумаа-биле сагган сүт.	4	5
Бир хойдан ортумаа-биле алган дүк.	6	8
Дегаадан алган чуурга.	15	15
Хонукта ортумак немелде деңзи	6	8

ТАНЫЛБЫР: эът болгаш дүк бүдүрериниң база белеткээриниң көргүзүглерни бүгү белеткелдиң түңнелдеринге хамаарыштырар, а сүт болгаш чуурганы квартал түңнелдеринге хамаарыштырар.

1979—1980 чылдарның ол үезинге деңнээрге малдың баш санының немелде озулдези

(хуу-биле)

	Районнар	Совхозтар
Бода мал	5	7
ооң иштинде инек	6	8
Шээр мал	7	9
ооң иштинде төрүүр хой	8	10
өшкү	9	11
Хаван	15	20

Улут-Хем район—10 «УТКА 25 чылы» совхоз—10

Кызыл район—20 «Көк-Тей» совхоз—1,9 катап

Өске чүзүн малдар 5,5 8

Малдың баш санын камгалап алганы

	Бода, шээр болгаш өске-даа улуг малдың баш саны. 1980 чылдың октябрь 1-де турганыга деңнээрге (хуу-биле).	1980 чылдың IV кварталында база 1981 чылдың бирги чартыынга төрүттүнген бызаалар, хаван ооллары. Өске чүзүн малдан 1981 чылда алган чаш төл
Районнар	96	97
Совхозтар	97	97
Фермалар болгаш бригадалар:		
Сүт-бараан фермазы	98	98
Эът угланыышкынныг ферма	98	98
Хойжу бригада	97	96
Хаван фермазы	98	90
Хаван комплекизи	98	—
Малчыннар:		
Хойжулар	99	98
СБФ-териң кадарчылары, бызаа ажаакчылары	99,5	99
СБФ-териң саанчылары	100	100
Эът угланыышкынныг фермаларның болгаш кодан малдарның кадарчылары база бызаа ажаакчылары	99	99
Чылгычылар, наажилер, тевежилер	99	99
Хаван ажаакчылары, операторлар	98	98

Мал чемн белеткээр цехтериниң болгаш агрегаттарның ажылчын-операторлары, кышкы үеде мал чемн белеткеп, сөөртүп, ажылдап кылып турар болгаш далбыйлаашкында механизаторлар, сүт сөөртүр машиналар чолаачылары, мал чеминиң сөөртүкчүлери, бир эвес оларның ажылдап турар фермалары, бригадалары, коданнары социалистиг чарыштың негелделерин күүсединкеп болза, олар база социалистиг чарыштың тиилекчилеринге санадыр.

ЧАРЫШТЫҢ ТҮҢНЕЛДЕРИН ҮНДҮРЕРИ, ТИИЛЕКЧИЛЕРНИ ШАҢНАП-МАКТААРЫ

1980—1981 чылдарның кышкы үезинде мал ажылының продуктуларын бүдүрерин болгаш белеткээрин көвүдедир, малдың баш санын камгалап алыр талазы-биле районнар болгаш совхозтар коллективтериниң аразында социалистиг чарышты үш зона аайы-биле 1981 чылдың январь 1-де, апрель 1-де болгаш июль 1-де түңнеп үндүрер:

Төп зона — Кызылдың, Таңды, Каа-Хем, Бии-Хем болгаш Тожу районнар. **Барыын зона** — Улуг-Хем, Чөөн-Хемчик, Барыын-Хемчик болгаш Бай-Тайга районнар. **Мурнуу зона** — Эрзин, Тес-Хем, Өвүр болгаш Монгун-Тайга районнар.

Бригадаларның, фермаларның болгаш мурнакыларның аразында республика чарыжының түңнелдерни кыштаглаашкынның түңнелин барымдаалап үндүрер.

СОЦИАЛИСТИГ ЧАРЫШТЫҢ ТИИЛЕКЧИЛЕРИНГЕ ДАРААЗЫНДА ШАҢНАЛ-МАКТАЛДЫ ДОКТААТКАН:

1981 чылдың январь 1-де болгаш апрель 1-де үндүрген чарыш түңнелдеринге хамааржып турар зоназынга бирги черни алган районга болгаш совхозка СЭКП обкомунуң, Тыва АССР-ниң Министрлер Чөвүлелиниң, профобличөвүлелдиң болгаш ВЛКСМ обкомунуң, шилчиир Кызыл туктарын бирги чергенин дипломнары-биле кады районга 300 рубльдиң, совхозка 200 рубльдиң акша шаңналдарын тыпсыр.

1981 чылдың июль 1-де чарыштың иштии түңнелдерин үндүргенде:

зоназынга бирги черни алган районга — шилчиир Кызыл тукту бирги чергенин диплому-биле болгаш 1000 рубльдиң акша шаңналын, ийнги черни алган районга — ийнги чергенин дипломун болгаш 700 рубльдиң акша шаңналын тыпсыр.

зоназынга бирги черни алган совхоз коллективинге—СЭКП обкомунуң, Тыва АССР-ниң Министрлер Чөвүлелиниң, профобличөвүлелдиң болгаш ВЛКСМ обкомунуң шилчиир Кызыл тугун, бирги чергенин дипломун болгаш 500 рубльдиң акша шаңналын тыпсыр болгаш фондудан дашказар автобусту садар; ийнги черни алган ийи совхоз коллективтеринге ийнги чергенин дипломнарын болгаш фондудан дашказар ийи-ийи чүүк автомашинаны садар; үшкү черни алган ийи совхоз коллективтеринге үшкү чергенин дипломнарын тыпсыр болгаш бир-бир чүүк автомашинаны фондудан дашказар садар.

Тиилекчи болган малчыннар, мал чемн белеткээр операторлар, механизаторлар, чолаачылар болгаш мал чеминиң сөөртүкчүлери социалистиг чарыштың тиилекчилериниң дипломнары-биле шаңналдыр. Мурнакчыларны шаңнап-мактаарынга 110 ортектиг белектерни, УАЧД-ге баар 30 путёвканы, санаторийлерге болгаш дыштанылга бажыңнарынга дыштанып 10 путёвканы, турисчи аяк-чорук кылыр 10 путёвканы тургускан болгаш оочур чокка 20 чиик автомашина, 15 мотоцикл садып алыр талоннарны тускайлаан.

Мал кыштаглаашкынын иеднишкиннинг эрттирер, продукция бүдүрерин көвүдедир, малдың продуктулуг чорууп бедидер болгаш малдың баш санын камгалап алыр талазы-биле социалистиг чарыштың негелделериниң күүсеттинерни хандырган ажыл-агыйлар удуртукчуларын болгаш специалистерни СЭКП обкомунуң, Тыва АССР-ниң Министрлер Чөвүлелиниң, облпрофсөвүлелдиң болгаш ВЛКСМ обкомунуң Хүндүлел бижиктери-биле болгаш эдээ алыр ортумак шалыны хемчээлдиг акша шаңналдары-биле шаңнаар.

ПЛАНДАН АЖЫР

«КЫЗЫЛ ТУДУГ» ЭРГЕЛЕЛИНИҢ КОЛЛЕКТИВИНИҢ 1981 ЧЫЛДА СОЦИАЛИСТИГ ХҮЛЭЭЛГЕЛЕРИ

1981 чылда тудуг-монтаж ажылдарының планын декабрь 30-де күүседир.

Бодунуң күжү-биле кылыр тудуг-монтаж ажылдарының планын декабрь 29-та күүседир болгаш чыл планындан ажыр 20 муң рубльдиң тудуг-монтаж ажылдарын кылып бүдүрер.

Объектилерни планда көрдүнген график ёзугаар ажыглалга киирерин чедип алыр.

Хуусаа бетинде, Тудугжунуң хүнүнде, 80 дээн иштии чурттаар № 3 бажыңны ажыглалга киирер.

Күш-ажылдың депшилгелиг аргаларын шиңгээдип алганындан, тудуг ажылдарының технологиязын экижиткининден, иштики курлавырларны ажыглаарындан күш-ажылдың бүдүрүкчүлүүн планнаттынган деңнелден ажыр 0,3 хуу бедидерин, тудуг-монтаж ажылдарының бот-үнезин доктаатынган планнан 0,1 хуу чиңгедирин чедип алыр.

Планнан ажыр 50 муң рубльдиң арыг орулгазын алыр.

А. Пашковтуң, А. Воронинниң болгаш М. Шиповаленконуң бригадаларының ажылының ажыктыын болгаш ол бригадаларга тудуг ажылының санаттынган өртээнден 15 муң рубльдиң камналгазын чедип алыр.

М. Д. Шиповаленконуң, А. Д. Воронинниң бригадаларынга туйбу хана салырын кижи бүрүзүнге овааштыр хүнде-ле 1,30 кубометр чедирер.

3 муң рубльдиң тудуг материалдарын, 45 муң кезек тууйбуну, 8 тонна цементинин, 25 муң квт. электри энергиязын хамнап алыр.

Чаартыкчы саналдарны бүдүрүлгеге шиңгээткенинден 25 муң рубльдиң камналгазын алыр.

Продукциянын шынарын башкарарының комплекстиг системазын ажыглаарын экижиндерин болгаш тудуг объектилерин «экиден» куду эвес демдекке дужаар.

Кадрларны ажылга быжыглаар талазы-биле хемчеглерни ажылдап кылыр, оларны бот-тандырар болгаш ажылдап үнер чорукту 3 хуу кызырар.

Күш-ажылды коммунистиг ёзу-биле коорү дээш шимээшкинин уламчылаар:

коммунистиг күш-ажылдың бригадазы деп атты бир бригадага тыпсыр.

№ 48 тудуг эргелелиниң социалистиг чарышка кыйгырыын хүлээп алыр.

* * *

Социалистиг хүлээлгелерин коллективтиг ажылчыннарының, инженер-техниктиг ажылдакчыларының, албан-хаакчыларының иштии хуралынга хүлээп алган.

БЕЛОРУС ССР. Белоруссияның автомобиль заводунуң коллективи онгу беш чылда чедиишкиннерлиг ажылдаан. Ол коллектив чыл эгезинден бээр пландан ажыр миллион рубльдиң продукциязын будуруп үндүрген. Улуг Октябрьның байырлалынга чедир 200 ажыг ажылчын беш чыл планын күүсеткен.

СЭКП-ниң XXVI съездизинге уткуштур социалистиг чарышка олар идепкейлиг киржип, съездиниң ажыттынар хүнүнге чедир пландан ажыр 3,7 миллион рубльдиң продукциязын будуруп үндүрериң хүлээнген.

ЧУРУКТА: заводтуң кол конвейеринде.

В. ВИТЧЕННОНУҢ фотозу. СЭТА-ның фотохрониказы.

Национально-краеведческий отдел

Лекция пропагандазы

ДЭЭШТИИН БЕДИДЕР

Бистин чуртувуска коммунизм тургузуушкунуун чаа уе-чадазын база СЭКП-нин стратегизин болган тактиказын тодарадыр, бүгү делегейге төөгүлүг улуг ужур-дузалыг болуушкун — СЭКП-нин XXVI съездизинин ажыттырар хүнү чоокшулап орар.

Совет Эвилелинин Коммунистиг партиязынын XXVI съездизинге СЭКП ТК-ның «1981—1985 чылдарда болгаш 1990 чылга чедир ССРЭ-нин экономиктиг болгаш социал деңгүлдезинин кол угланыышкынналары» деп толевилелди бистиң республиканың ажылчы чонунары улуг сонуургалдыг таныжып, өөренип турарлаа. Марксисчи-ленинчи олум чок артемге үндезилеттинген совет кижизин чаагай чоруу дээш, амыдыралчы эрге-ажыы дээш, партия болгаш чазактың сагыш-салыышкынын база катап коргускен, бо улуг төөгүлүг ужур-утказыг документтин хандыр өөренип база оны кижи бүрүзүнге чедир тайылбырлазары бистин республиканың 4 муң ажыг хөй-ниитичи лекторларының эң хүндүлүг, улуг харысаалгалыг база сонгаарладып болбас хүлээлгези болуур.

Совет улус СЭКП-нин XXV съездизинин шиитпирлерин амыдырала боттандырбышаан, ленинчи партияның удуртулгазы-биле чүрттүп экономиктиг күүш-шыдалының өзерип, ниитилел бүдүрүлгезинин бедиирин чедип алган. Ажылчы чонунарын амыдырал чүрттелгазын, чүрттүп социал тургузуу улам бедээн. Совет улустуң ийей-политиктиг чаңгыс эвен, хөй националдыг совет чүрттүп улустарының бүзүлбас кадыг ажылдажылгазы улам быжыккан. ССРЭ-нин бүгү делегейге туружу кажан-гызындан-даа артык бижиг, бүдүрелдиг, ак-дүнма социалистиг чүрттар-биле харылзаазы улам-на калбарып, бижыктып турар. Делегейнин амгы парын байдалының үезинде партия болгаш Совет чазак тайбыңнын болгаш чавырлыышкынын угланыышкынын чайгылыш чокка чорудуп, совет кижилернин тайбың амыдыралын хандырар дээш бүгү-ле эргежок чугула түүлдерин кылып турар.

Делегейде баштайгы социалистиг күрүне — ССРЭ коммунистиг тургузуушкунуун бүгү угланыышкыннары-биле улам-на бурунгаар бүзүрелдиг чоруп орар.

СЭКП-нин коммунизм тургузуушкунуун чаа үезинде, совет улустуң мурнунга салып турар нарын, улуг масштабтыг, эң-не харысаалгалыг улуг эңис-сорулгаларын амыдыралга боттандырарга совет кижилернин коммунистиг угаан-медерелинден, төрээн чүрттүнүн, чонның мурнунга хүндүлүг хамаатыг хүлээлгезин мяк билиринден болгаш оон кызымак күш-ажылындан хамаарыжыр апаар. Партия кижилернин коммунистиг медерелин хевирлээриниң талазы-биле программныг сорулгаларын боттандырарынга улуг аргалар, таарымчалыг байдалдарны тургускаш, коммунизмче улам бурунгаарлаарының политиктиг тодаргай шугумун, стратегизин болгаш тактиказын тодараткаш, лекция пропагандазының ажылын улам сайзырангайжыдып, экижидер дугайында узун хуусаалыг тодаргай доктаалдарны сөөлгү чылдарда хүлээп алган.

Республиканың «Билиг» ниитилел организациялары база оон хөй-ниитя лекторлары СЭКП ТК-ның «Лекция пропагандазының байдалының болгаш ону улам сайзырангайжыдарының дугайында» база «Идеологтуг политика-кижизидилгелиг ажылды улам экижиндерииң дугайында» доктаалдарын болгаш эш Л. И. Брежневтиң чугаалаарын, чогаалдарын удуртулга болдурагаш, лекция пропагандазын экижидер талазы-биле чамдык ажылдарны кылып чоруткан.

Марксисчи-ленинчи теориязы, партияның иштинги болгаш даштыкы политиказын чонга угаадыры, СЭКП-нин чугула документилериин таймылбырлазары, ССРЭ-нин чаа Конституциязын, эртемнин кайгамчык улуг бодакчызы, Совет Эвилелинин Коммунистиг партиязының тургузукчузу болган делегейде бирги социалистиг күрүненин үндезилекчизи В. И. Ленинниң ажыл-чорудулгазын, оон олум чок номналын, Л. И. Брежневтин ажылдарында эртемниг коммунизмнин чугула айтырыгларын пропагандалаары «Билиг» ниитилел организациялар-ының хөй-ниитичи лекторларының ажылында кол түүл болуп турар. Чылда ниитизи-биле республикага 24 муң ажыг лекция номчуттунуп, эңгө муң-муң дыңнакчылар кээп турар. Лекторнуң харысалгалыг херээнге ак сеткилдиг, чон мурнунга хөй санныг, политиктиг үтка-шынарлыг, солун лекцияларны номчуп, чонның хүндүткелин чаалап алган лекторлар бисте эвээш эвес. Оларга М. А. Хаданаев, Г. Д. Алексеев (Кызыл), В. Ф. Гайдук (Каа-Хем), Ө. С. Салчак (Мөңгүн-Тайга), Э. Б. Монгуш (Барыын-Хемчик), И. И. Балдыр (Чөөн-Хемчик) болгаш өскелер-даа хамаарыжыр. Үстүнде ады үнген лекторлар лекция пропагандазын амыдыралче улам хаңылаадып, күш-ажылчы коллективтерниң ажыл-херээ база амыдыралы-биле холбап турарлар.

Республиканың «Билиг» ниитилел организациялары лектор кадрлар-биле ажылды экижидер дээш сөөлгү чылдарда чогуур хемчеглерни ап чоруткан. Чүгле 1979 чылда 70 ажыг лекторлар эвилел ужур-дузалыг семинарларга киржип, боттарының билиин бедиткеннер. А 1980 чылда республикадан дашкаар 27 семинар-хуралдарга бистиң лекторларывыс биришкеннер. 1979—1980 чылдарда хөй-ниитичи лекторларның аттестациязын эттиргеп. Лекторларның хөй-ниитичи аттестациязы — лекторларның мергежилии бедидериниң чугула черии эвээш. 1980 чылда районнарга, республикага делегей байдалының дугайында лекция номчуур лекторларның түс-түс семинарлары болган. «Билиг» ниитилелиниң баштаар черии лекторларга дузаламчы материал кылдыр 20 ажыг аттыг дузаламчы материалдарны орус, тыва дылдарга белеткеп, хөй тиражтыг кылдыр парлап чыдыргеп. ССРЭ-нин болгаш РСФСР-ниң «Билиг» ниитилел организациязындан алган дыка хөй литератураларны, лекцияларны, техниктиг херекселдерни, сүме-тематикаларны бистиң лекторларывыс ажыглап турарлар. Лекция пропагандазының депшилгелиг хевири — болук лекцияларны номчууруи боттандырып эгелээн бис. Ындыг лекцияларны Кызыл хоорайда, Бии-Хемде, Каа-Хемде, Улуг-Хемде организастап турары чедимчелиг.

Лектор кадрларны белеткээр талазы-биле Кызыл хоорай, Улуг-Хем, Барун-Хемчик болгаш Каа-Хем организацияларының чамдык эки түүлдерни кылган. Кызыл хоорай организациязы 1980 чылдың ноябрь айдан эгелээш, бүдүрүлге, албан организацияның черлериниң 30 ажыг аныяк лекторунуң күрүүн ажыттыган. Ынчалза-даа лектор кадрларны белеткээр, оон билиин, арга-мергежилии бедидер талазы-биле ажыл ам-даа бисте кошкак. Эртем-методиктиг чөвүлелдериин ролю куду. Чамдык лекторларның номчуп турар лекцияларының үткашынары чавыс. Көдээ ажылагый, эртем-техниктиг депшилге, садыг, тудуг, атеизм, спорт, социалистиг чарыш, мозу-шынар, патриотизм, интернационалчы кижизидилгеге хамаарыжыкан лекциялар эвээш номчуттунуп турар. Ажылагыйжы эвес чорукка, төтчетлекчи, арагалаар, хулиганнаар, оорлаар, күш-ажылдың социалистиг сагылга-чүрүмүн үрээр дээн ышкаш эргинин артыжыкыныарыңга удур лекция пропагандазының дээштии ам-даа кошкак. Бо талазы-биле Чөөн-Хемчик, Таңды, Барын-Хемчик, Улуг-Хем район организацияларының кошкак хемчеглери ап турар.

Совет кижилерниң коммунистиг бүзүрели бижиг, эртем-билииниң денели бедик болган түүлүм-на олар партияның политиказын улам ханы билип алыр, оны улам чедиишкиниг боттандырар. Ынчангаш лекция пропагандазыңга ниитилел амыдыралында чугула айтырыгларны ажыыбиле чугаалап, шиитпирлеттинмээн айтырыгларже кичээнгейни салып, херек кырында бар четпестерни болгаш бергелерни ыыттавайн барбайын, харын ол четпестерни база бергелерни канчаар ажыр эрттиринин дугайында партия, чазактың ап турар ажыл-херээн чонга, ылап, тода, билдингир тайылбырлаары болуур. Лекция пропагандазын сайзырангай социалистиг ниитилелдин хамаатыларынга чедингир база оларның негелдезинге, коммунистиг тургузуушкунуңуң чаа-чаа улуг сорулгаларынга дүгжүп турар улам бедик шынарже көдүрери хүнүң чугула сорулгазы. Ону боттандырарда, лекция пропагандазының эртемге үндезилеттинген бедик деңгелин хандыр оларның тодаргай болгаш деңгүлдүг болуур чорууң, амыдырал-биле ажыл-агыйжы болгаш политиктиг сорулгаларны шиитпирлээри-биле холбаазын күштелдирер. «Билиг» ниитилел организациялары чугле бо негелдезинге, боттарының ажылының стилин болгаш методун экижидип, амгы үениң негелделеринге дүүштүр, чогаадыкчы өзу-биле ажылдаар болза ол сорулгаларны чедип алыр. СЭКП ажылчы чоннарының коммунистиг кижизидилгезин коммунизм дээш ышкыгы демиселдиң чугула фронтузу кылдыр көрүп турар үеде лекция пропагандазының чаа ажыктыг хевирлерин дилеп тып, оон ролюн бедидери «Билиг» ниитилел организацияларының кол сорулгазы болгаш хүлээлгези болуур.

К. БУДУК-ООЛ,
республиканың «Билиг» ниитилел организациязының харысаалгалыг секретары.

МУРНАКЧЫ ТРЕСТЕ

АК-ХОНАШТА ААЛ

Өнгеш бажының Ак-Хонашты ам көөр болзуңарза, шынап-ла, ак чайтаа доштуг хемдээ, долгандыр даглар-даа кылын хар-биле шугланыпкан. Ынчалза-даа чогум кыштагның адым хар-биле холбашпаан, аңаа-ла кадыр-берт эвес болганындан мындыг аттыг болган. Ынчангаш маңаа улус он-он эвес, чүс-чүс чылдарда-даа кыштаглап келген магат-чок.

Ак-Хонашта ам Седеи Намый-оолдуң аалы бар. Ол маңаа Кара-Булунда күзээнден көжүп келген. Хойнуң оңу хардан мырыңай ылгалбас, чүгле карактары биле мыйыстары каранажыр. Намый-оол оларны амыгаштап чайын ышкаш тараттайн, болук оттарынга чаңчыктырып эгелээн. Одарны ынчаар камаарының чугулазын ол эки билир.

Назы-харын чүстүн чартыы чоокшулай бөрзе-даа, терең кирбиктериниң аданда саргыл карактары ам-даа чүгүрүк, дурт-сыны ээлгяр болган, адак-бышкаа чиик бөлүкжиин шагдап тура билир мен. Эң баштай аңаа колхозташкынының дараазында чайын О. Шыңаанның Көвүрүг-Аксынга сигеннеп тура үжуражыкан мен. Аът машиназы-биле сигеп кезерде, хүнде үш-дөрт аътты солуур кижи. Эртең дан бажында оттуң кээрмее-ле, шагда-ла аал коданы чернин сигеннп апкан турар. Ынчангаш ийи-чакгыс аът аңаа бырашпае. Оон ажылга эптиин болгаш кызымаан ынчан-на улус чугаалажып турган чүве. «Кижи болуру-чажыңдан» дээрзин ам билип чор мен.

Намый-оол чээрби чедиирлыг мурнунда эң баштай хой хүлээп алган, Көжерлигиин Мунгаш-Өдекке кыштаан. Ынчан малчыннарга машина-биле сиген чедирбейн турган. Ынчангаш чайын кезип алган сигенин, күзүн болуп алган кужурун шанак оруу ажыттына бээрге, казап-катап чоруп турган соөртүп алыр. Малга эм-тан-даа чедиишпес, сакманчылар-даа чок, мал ажылыын таласпа-биле эртемниг ажыл-даа көзүлбес уе турган. Ынчалза-даа Ленин аттыг колдозтуң ол коданга турган алдан ажыг хою шоолуг хорамчага таварышпаан. Оон бээр ол кижиин-даа, чайын-даа хойдан чарлып көрбээн.

Кыжын Таңды-Уула өжөлеңкирге» шүүгланнарының демдээ, Успа-Хөл «тыныштаарга», кодан-майыктарының медээзи. Амдыызында чүү-даа сураг, күс чаагай. А херек кырында эң өгденип хүн кулакталып туруп бээрдээ болза, кашты көрүп казжоваа хоочун хойжу Намый-оол Уржунович бергелерни мооңдактаалбас: кыштаглаашкыга багай эвес белеткеннеп. Чүгле сигенин безин чээрби ажыг тоңаны кыштаанда дүжүрүп алган. Оон ынай өлек, дус, одаар көржен, эм-тан шупту бар. Чай дургузунда хойнуң деңгел алганы база күштүг. Кызымак малчын Таңды-Уланың кырынга майгының чээрби ажыг хонган. Аңаа моон мурнунда чаңгыс-даа малчын чайлап көрбээн. Оон семирээн хөөн көргеп малчыннар келир чылын «тайгалаарын» чугаалажып турар апарган.

Эрткен кыштың каяа-даа берге болганы билдингир. Ынчалза-даа коммунист Намый-оол «О. Шыңаа» совхозтуң мурнакчы хойжуларының аразынга хевээр арткан: төрүүр чүс хойга онаалттыр 85 дурагының ажаан, ук черинң хөй бүрүзүиден-не бүдүн-чартык килограмм дүктү кырган алган. Хөөнүң ниитя саны база шоолуг хоравааи. Ол болган Чаймай Саяа, Уржанай Стакан, Наңчат Саинчат ышкаш мурнакчыларның ачызында совхозтуң ийи дугаар хойжу бригадазы чүс хойга онаалттыр 73 хураганы доруктуруп алган.

Хоочун хойжу — хөй-ниитя ажылдарының активчизи. Ол кээр Совет депутады болгаш партийжи хүлээлгезин күүсеттишаан, аныяктарны хөй-ажылынга хандыдып келген. Ол бригадада Сандык Диңсмза Максим Музан, Седеи Ойдупоол болган өскелер-даа оолдар, кыстар оон үлегерин эдерип, дуржулгазын ап, мергежилии шиңгээдип турарлар. Малчының болумуи урутлары база малга инак, тозалаа кежээ, садиктелери безин бо-ла хөй аразында турар. А школачы урутлары хөй кадарарынгада, ег ажылы кылырынгада-даа Намый-оол биле Саяның улуг дузалакчылары, кедизинде хойжулар-даа болуру магатчок.

Намый-оол Уржунович социалистиг чарыштың тиилекчизининң хөрек демдээн дөрт чыл улаштыр алган. Оон ынай Ленинчи юбилей болгаш «Күш-ажылга шылгарал дээш» деп медальдар-биле шаңнаткан. Совхозтан болгаш райондан ап келген шаңналдары база хөй. Оон күш-ажылының үнелели ол.

Коммунист Намый-оол Уржунович Седеи оңгу беш чылда болгаш 1980 чылда мал бажын өстүрер болгаш малдан продукция алыр талазы-биле планнарын ажыр күүсеткен. Ынчангаш мурнакчы совхозтарның хойжуларының республиканың бүгү хойжуларынга кыйгырыгларын детквишаан, партияның эвилчегиг съездизинге күш-ажылчы белектерлиг ужуражыры шиитпирлээн. Ам ол кыштаглаашкының организастыг эрттирер, хой бүрүзүидеи хураганы онча алыр дээш шүдүргү ажылдап турар.

Т. МОТОРК.

ХУУСАА БЕТИНДЕ

Найысылалдың үлетпүр баранынар садының коллективи оңгу беш чылдың планыг онаалдазын эрткен чылдың декабрь 15-те күүсеткен. Чыл төнчүзүнге чедир кызылчыларга 2 миллион 200 муң рубльдин баранынарын пландан ажыр саткан.

Беш чыл планын хуусаа бетинде күүсеткенин «Детский мир», 47, 55 дугаар магазиннериниң садыгжылары эң баштай-ла рапорттаанар.

* * *

Кызылдың аъш-чем баранынарының садыы оңгу беш чыл планын эрткен чылдың декабрь 5-те, хуусаа бетинде күүсеткеш, беш чыл дургузунда бараан саарарының хемчээлин 22,2 хуу өстүргеп.

* * *

Кызылдың 2 дугаар автотранспорт бүдүргелгезиниң чолаачыларының 17 бригадазы оңгу беш чыл планын хуусаа бетинде күүсеткен. Оларның аразында партияның XVIII область конференциязының делегады Виктор Шабалинниң удуртканы бригадазы планын эң баштай күүсеткен.

* * *

Владимир Ильич Ленин аттыг «Тыва даг-дүгү» комбинаттың транспорт цегииниң 13 чолаачылары оңгу беш чыл планын хуусаа бетинде күүсеткен. Оларның аразында хоочун чолаачылар Семён Туровец, Дмитрий Клепач, Александр Красов олар бар.

№ 8 бот-орулга-чарылгалыг бүдүрүлге Кызыл хоорайның столоваялар болгаш ресторанар трезинде мурнакчы ажылдыг коллективтериң бирээзи.

Коллективтиң күш-ажылчы бедик көргүзүглерии чедип ап келгенинде ында ажылдап турар мурнакчыларның үлүг улуг. Мында ниитиниң чеменилгезинин шүтүмүнда хөй чылдарда ажылдаан хоочуннар-даа, күш-ажылчыже эге базымнарны чаа-ла кылып чоруур аныяктар-даа бар. Хоочуннар П. М. Черемных В. П. Зорина, М. А. Лапшина оларның ажылды макталдыг, шлангыя аныяктар оларның ажылының аргадуржулгазын күзелдин-биле шүглээдип ап турарлар. Чижээ, аныяк повар Т. Кондарева **(үстүиде чурукта)** хоочун эш-өөрүнүң дыңнангыр, сагышчовангыр дузазы-биле бедик мергежилдиң повары болган. Үстүнде хоочун поварларны дагдыныкчы-башкылар ы в ы с дижип, хүндүлел-биле адаарлар бо коллективте хөй.

№ 8 бот-орулга-чарылгалыг бүдүрүлгенин ажылдакчылары партияның XXVI съездизинге СЭКП ТК-ның Толевилели-биле танышкан, садыгны болгаш ниитиниң чеменилгезин улам ынай хөгжүдерин хандырарының дугайында кирген чүүлдерин ханы өөренип, ону ажылга удуртулга болдурарын хүлээнгеннер.

Хоочуннарның, аныяктарның деминг ажыл-ижин хайыкаан бо бүдүрүлгенин ажылдакчылары төрээн партиязының улуг шуулганын төлептиг уткуурунга белеткенин турар. **(Адаанда чурукта)** коллективтин хоочуннары.

В. КУУЛАР.

В. КАРА-САЛДЫҢ фотолары.

ЧЕДИИШКИННЕРЛИГ УТКААН

«Хемчик» совхозтуң ажылакчылары чаа 1981 чылды—он бирги беш чылдың баштайгы чылын — көскү чедиишкиннерлиг уткаан. Совхоз оңгу беш чылда мал бажын өстүрериин, сүт болгаш дүк бүдүреринин, ол продуктуларны күрүнеге садарының планныг даалгаларын хуусаа бетинде күүсеткеп. Мал, чер ажылының хөй-хөй мурнакчылары бо беш чылдың үлүүнче шагда-ла киргеннер.

Бистиң Ыйгылак сүт-бараан фермазының коллективи 1980 чылда бердинген даалгаларын декабрь 1-де-ле ажыр күүсеткен. Тодаргайлаарга, 230 тонна сүт бүдүрер турган, 232 тоннаны бүдүргеп, 130 центнерин пландан ажыр саткан. Декабрь айда планга немей 10 тонна сүттү садар хүлээлге алган; ону база-ла чедиишкинниг күүсеттинис.

Ферманың ажыл-ишчилеринден бирги беш чылды бедик күш-ажылчы көдүрлүүшкүнбиле эгелээн. Мурнакчы саанчылар Галина Саая бир инектен хүнде 10 кг, Моигуш Минчик, Хомушку Хирлиг, Оюу Саая олар 9 кг. сүттү саарын хүлээнгеннер. Оларның сөзүг ажыл-херээ-биле карышпаан.

Кыштаглаашкында малдың байдалы бо хүннерде эки. Саар инектерии ниитя кодандан ангылаш, ажаалда, чемгерилгезии экижиктеннии түнелиидe сүт саалдазы көвүдээн. Саанчылар ортузунда чарыштым дээштиг организастаан.

Д. САЯ.

«Хемчик» совхозунуң Ыйгылак сүт-бараан фермазының бригадири.

ЧЕЛЕКЧИЛЕР ЧЕЛЕГЕЗИ

БИСТИҢ ЧУРТУВУСТА

ЛЕНИНГРАД. Ленинградтың «Полиграфмаш» заводунуң коллективи чүрттүң типографияларын эдс дериирингe улуг үлүг-хуузун киирип эгелээн. Линотиптериниң үндүрүлгезин кызырбайн, оон ишчилери ерүлдениң электронуг аппаратуралрының массалыг бүдүрүлгезин эгелээн. Чаа техника полиграфистериниң күш-ажылының бүдүрүкчүлүүн элээн бедидер аргазы берген.

МЫТИЩИ. (Москва область). Мытищиниң машина тудуушкун заводунуң ажылдакчылары СЭКП-ниң XXVI болгаш ЧКП-ниң XVI съездилеринге алдар болдурган социалистиг чарышты калбартканын. Праганың метрополитенинге хереглээр вагонларын тудуун олар хуусаадан эрте доосканнар. Планга немей Праганың чер адаанда оруктарына чоруур 35 вагонну бүдүреин ажылчыннар бо чылдың апрельде болуур ЧКП-XVI съездизинге алдар кылдыр хүлээнгеннеп.

ОДЕССА. Кара далай пароходствозунуң сүт дүвүн шинчилээр операторлары телевидение дузазы-биле сүт адаанын судноларының ажылын хайгаараар аргазы чедип алган. От ажыл хөй ve чарыглавае. Амгы үеде Азов болгаш Кара далай бассейиниринин теплоходтарын телекамералар дузазы-биле хайгаарлага алганнар.

ИВАНОВО. Ивановоиуң ССРЭ-ниң 50 чылы аттыг наттыжышкынының станок тудугжулары болбазырадылганың улуг күчүлеринге ажылдага киирер хуусаалын дыка кызырган. Олар чаа техниканы төлевилээрииниң болгаш белеткээрииниң каттышкан аргазын ажыглаан. Съезд мурнуиуң шалыичы эдчээнин үезинде олар чаа модельдин автомэттыг агрегадының чылдазын доозарын хүлээнгеп.

КАЛИНИН. Үстүкү-Волганың үзетпүр бүдүрүлгелериниң дузалал ажыл-агыйларының четкилери улам калбарып орар. Редкиниң дуржулга заводунда чаа хаван фермазы ажыглалга кирген. Оон коллкоз бүдүрүлге чорудулгазы мехаиизастаттынган. Чоокта чаала бир муң дөрбелчин метр черге туттунган теплица столоваялаже болгаш магазиннерже ногаалларны чорудуп эгелээн. Калинин областың дыка хөй бүдүрүлгелери боттарының көдээ цехтеринден ногаалларын ап, ниитиниң чеменилгезинге киириштирип турар.

* * *

ТАШКЕНТ. Гидротехниктиг полигонга болган частыышкын Ташкентииңң специалистеринге Киргизияда Папаяскиниң гидробелдирииниң түдүүн төлевилээриинге улуг дузаны көргүскен. Дагдан хап баткан Ахангаран ийи-чакгыс аът аңаа бырашпае. Оон ажылга эптиин болгаш кызымаан ынчан-на улус чугаалажып турган чүве. «Кижи болуру-чажыңдан...» дээрзин ам билип чор мен.

Намый-оол чээрби чедиирлыг мурнунда эң баштай хой хүлээп алган, Көжерлигиин Мунгаш-Өдекке кыштаан. Ынчан малчыннарга машина-биле сиген чедирбейн турган. Ынчангаш чайын кезип алган сигенин, күзүн болуп алган кужурун шанак оруу ажыттына бээрге, казап-катап чоруп турган соөртүп алыр. Малга эм-тан-даа чедиишпес, сакманчылар-даа чок, мал ажылыын таласпа-биле эртемниг ажыл-даа көзүлбес уе турган. Ынчалза-даа Ленин аттыг колдозтуң ол коданга турган алдан ажыг хою шоолуг хорамчага таварышпаан. Оон бээр ол кижиин-даа, чайын-даа хойдан чарлып көрбээн.

Кыжын Таңды-Уула өжөлеңкирге» шүүгланнарының демдээ, Успа-Хөл «тыныштаарга», кодан-майыктарының медээзи. Амдыызында чүү-даа сураг, күс чаагай. А херек кырында эң өгденип хүн кулакталып туруп бээрдээ болза, кашты көрүп казжоваа хоочун хойжу Намый-оол Уржунович бергелерни мооңдактаалбас: кыштаглаашкыга багай эвес белеткеннеп. Чүгле сигенин безин чээрби ажыг тоңаны кыштаанда дүжүрүп алган. Оон ынай өлек, дус, одаар көржен, эм-тан шупту бар. Чай дургузунда хойнуң деңгел алганы база күштүг. Кызымак малчын Таңды-Уланың кырынга майгының чээрби ажыг хонган. Аңаа моон мурнунда чаңгыс-даа малчын чайлап көрбээн. Оон семирээн хөөн көргеп малчыннар келир чылын «тайгалаарын» чугаалажып турар апарган.

Эрткен кыштың каяа-даа берге болганы билдингир. Ынчалза-даа коммунист Намый-оол «О. Шыңаа» совхозтуң мурнакчы хойжуларының аразынга хевээр арткан: төрүүр чүс хойга онаалттыр 85 дурагының ажаан, ук черинң хөй бүрүзүиден-не бүдүн-чартык килограмм дүктү кырган алган. Хөөнүң ниитя саны база шоолуг хоравааи. Ол болган Чаймай Саяа, Уржанай Стакан, Наңчат Саинчат ышкаш мурнакчыларның ачызында совхозтуң ийи дугаар хойжу бригадазы чүс хойга онаалттыр 73 хураганы доруктуруп алган.

Хоочун хойжу — хөй-ниитя ажылдарының активчизи. Ол кээр Совет депутады болгаш партийжи хүлээлгезин күүсеттишаан, аныяктарны хөй-ажылынга хандыдып келген. Ол бригадада Сандык Диңсмза Максим Музан, Седеи Ойдупоол болган өскелер-даа оолдар, кыстар оон үлегерин эдерип, дуржулгазын ап, мергежилии шиңгээдип турарлар. Малчының болумуи урутлары база малга инак, тозалаа кежээ, садиктелери безин бо-ла хөй аразында турар. А школачы урутлары хөй кадарарынгада, ег ажылы кылырынгада-даа Намый-оол биле Саяның улуг дузалакчылары, кедизинде хойжулар-даа болуру магатчок.

Намый-оол Уржунович социалистиг чарыштың тиилекчизининң хөрек демдээн дөрт чыл улаштыр алган. Оон ынай Ленинчи юбилей болгаш «Күш-ажылга шылгарал дээш» деп медальдар-биле шаңнаткан. Совхозтан болгаш райондан ап келген шаңналдары база хөй. Оон күш-ажылының үнелели ол.

Коммунист Намый-оол Уржунович Седеи оңгу беш чылда болгаш 1980 чылда мал бажын өстүрер болгаш малдан продукция алыр талазы-биле планнарын ажыр күүсеткен. Ынчангаш мурнакчы совхозтарның хойжуларының республиканың бүгү хойжуларынга кыйгырыгларын детквишаан, партияның эвилчегиг съездизинге күш-ажылчы белектерлиг ужуражыры шиитпирлээн. Ам ол кыштаглаашкының организастыг эрттирер, хой бүрүзүиден хураганы онча алыр дээш шүдүргү ажылдап турар.

Т. МОТОРК.

ДЕЛГЕЕШ...

Столоваялар болгаш ресторанар трезиниң кафелеринге, столоваяларынга национал кухняларның аъш-чемин белеткеп, делгелгелер организастаары чаагай чаңчыл апарган.

Чоокта чаа «Огонёк» кафеге белорус кухняның аъш-чеминиң хүнүн организастаан. Аңаа национал аъш-чемниң калбак ассортиментизин белеткеп делгээн. Кафениң поварларының белетизээн аъш-чеми аңаа келген кижилерниң бедии үнелелин алган.

«Огонёк» кафезиниң ажылданчылары ол хүн кайы-бир чемни канчаар белетизээринге хамаарыштыр ажыктыг сүмелерни кызылчыларга бергеннер.

Л. ПОХОРУКОВА.

Кызыл хоорай.

УЖУРАЖЫЛГА

Кызыгааржылар-биле ужуражылга Мугур-Аксынга болуп эрткен. Улус депутаттарының Мөңгүн-Тайга район Соведиинин депутады, СЭКП райкомунуң инструктору Х. С. Коңгар оңгу беш чылда районуң ажыл-ишчилериниң күш-ажылчы чедиишкиннерии, чаа беш чылда мөңгүн-тайгажылар чүнү кылырын чыыллганнарга таныштырган.

Культура ажылдакчызы С. Молдурга тыва чечен чогаалдың хогжүлдезин чугаалааш, бодуңуң чогаалдарындан үзүндүлерии кызыгааржыларга номчуп берген.

Ужуражылганың түнелиинде концерт, янзы-бүрү оюннар болган.

А. НАМЧАЙ-ООЛ.

ААЗААНЫН ҮШ ЧЫЛ МАНААР

СЭКП ТК-ның октябрь (1980 чыл) Пленумунга эш Л. И. Брежнев «Кижиге кичээнгейлиг, сагыш човагыр болур чорук партия, совет ажыл-агый органнарының база ол ышкаш профэвилелдериниң ажылының бүгү стилинде сиңиккен турар ужурлуг» деп чугаалаан. Бо ханы уткалыг чугаа бистиң Кызыл-Мажалык суурнуң болгаш районуң чамдык удуртур ажылдакчыларынга дорт хамаарыжыр боор деп бодай-дыр бис. Чүге дээрге бистиң чамдык удуртукчу ажылдакчыларывыстың талазындан бодунуң сөөлээн сөзүнге ээ болуп шыдавас, ажылиштн соңгаарладыр, кижилерниң иегелде-хомудалдарынга дыңнангыр эвес чоруктар бар. Оон бир чижээн чугаалап көрээли.

Кызыл-Мажалык суурда «Аленушка» деп уругдар ясли-зинде 90 ажыг уругдар бар. Ол сан чогуур нормадан хөй. Бо чылын яслини алгыдарыбиле улаштыр тудуг кылырын шиитпирлээш, оон чүгле таваан март айда салып каашаа, ара соксаткан. Чылдагаанны, ону тударынга тускай үндүргеи акша чок болган дээр. Уругларын ясли-садка тургузар дээн ада-иениң өөрүшкүзүү өшкен, э ясли дээш ээлчег маиаан иелер бисте хөй.

Бодувуска ажыглап, ажылдап турган кудуувусту уруглар аараан соонда районнуң санэпидстанциязының эмчилери ажыглаарын хорун, хаап каапкан. Ам барык үш ай дургузуида сугну коммуиал ажыл-агый эргелелиинии чунар-бажыңындан ол черкин тергелиг тракторунга битоннарга чүдүрүп ап турар бис. Ясличе чаа кудук кылдырын бээрин шагда-ла дилээн бис. Ону кылдыртып бээрин райкүүскомнуң даргазының оралакчызы В. П. Селюкка даскан, даргавыс кылдыртырын аазаан. Ам үе-шаг узамдыккан, удаажыраан, кудук чок. А бистер херээжен улус хүнде 20 бетонга сугну узуп, ону трактторга чүдүрүп, дүжүрүп келдивис. Чылыг үеде суг дажыглап зары чүгээр турду, а ам кыш дүжүп, сооп кээрге шыдашпайн декабрь айның эгезинден эгелеп 20 ажыг акша айда бөзәрбиле бир ажылчын хөлөзилеп алдывыс. Суглуг битоннар көдүрерге берге. Сугладыры-биле кижи хөлезилээн чылдагаанывыс бо. Чамдыкта трактор-даа үрелип каар, трактторист-даа келбейн баар, ясли хаапгар тавырылгалар база бар турду.

Ийиги бергедеп турар чүвевис садыгларлан, складтан аъш-чем аймаан ясличе чедирип экнеп аары болур-дур. Шанак, тергелиг аът, машина бисте бар эвес, магазиннерден аъш-чемни, сүттү, хлебти, складтан янзы-бүрү продуктуларны боттарывыс дажыглап чүктээр-дир бис. Ылангыя складтан аъш-чем алыры эң берге — машина чолаачылары дилеп, база-ла хөлезиленир-дир бис. Чамдыкта машина дилеп турда складка кирген аът, чемни өске черлерден келген улус алгаш-даа баар. Бо чорук чүгле бистиң ясличе эвес, а «Чечек» садиктеге, «Аяс» ясли-садиктиң ажылагый эргелекчилери база мынчаар түреп турарлар. Кыштың соогунда, чайның изииинде чыл улаштыр мынчаар аъш-чем дажыглап келдивис. Бо бүгүү Кызыл-Мажалык суур Советиниң күүскомунаан негеп, техника-биле хандырарын дилеп келген бис, маңаа орта харын бербейн турар. «Аазаанын үш чыл маназы» дээнин ышкаш удазын шөйлүп бар-ла чыдар апардым. Дузадан көргүзүп көрүнер.

А. ООРЖАК,
А. ОНДАР.

БӨМБУРЗЕКТИН СУДАЛЫ
СЭТА болгаш ПМА: КЫСКА ДЫҢНАДЫГЛАР, ТАЙЫЛБЫРЛАР

УЛУГ ПРОГРАММА

«1981—1985 чылдарга болгаш 1990 чылга чедир үеде ССРЭ-нин экономиктиг болгаш социал хөгжүдеэнинге кол угланыышкынары» деп СЭКП ТК-ныӊ телевилелиинче улуг кичээлгейин угландырарын дашткынын массалыг информация органнары үргүлүлеп турар. Делегейиин хөнинитизи ол документиин социалистиг системаның хамгамчык улуг артык күштеримге тодаргай херечизи, ленинчи партияның экономиктиг стратегиязының чайгылыш чогуунуң бүүрелдиг бадыткаашкынын кылдыр санап турар. Чоннуң амыдыралының материалдыг болгаш культурулуг деннелиин бедидери — деннелиин партияның дээди сорулгазы. Совет улус ажылагийының чедиишкиннери, дараазында ой чылда кирлүүлген өндүр чаагай программа капиталистиг экономиканың үндараачыг түлүкпелериден болгаш чаржычыг перспективалаашкын ыяакта ылгалдыг билүп турарын солуннарының тайылбырларында, политиктиг болгаш хөй-нинти ажылдакчыларының чугаларында онзалап демдеглеп турар.

ССРЭ-ниӊ экономиктиг дегжүдезиниӊ кайгамчык улуг планнары — социалистиг нинтилел тургузуунуң эгээртинмес улуг аргаларының база бир чаа бадыткаашкыны-дыр деп, Болгарияның «Работническо дело» солуну бижээн. Дараазында он чылдарны улуг ажыл-херектериң болгаш боттанышкыннарының он чылы болдурарыга совет улус бүрүн шиитпирлиг.

СЭКП ТК-ныӊ Төлевилелиниң — коммунистиг тургузуушкунга чаа-чаа тиилелгелерже Совет Эвилелиниң чейлевишкин чок бурунгаар дегжүдезиниң, совет кижилериниң чаагай чорууның чаам бедик деннелиин хандырарынче чаа базымның тодаргай херечизи-дир деп, Англи-совет найырал нинтилелиниң оралакчы президентизи Ричард Хартман медеглээн. Социализмниң болгаш амыдыралдың сонгалыктыг овур-хевирииниң чаагай түүлериң совет кижилер ажыглап турар, ынчаарга миллион-миллион англичаннарның амыдырал деннелиин улам кудулап, ажыл чок болгаш ажыл-ижинде хөй ажылдың оскүүларының кыжаныышкынынга товаржып турар.

Экономиктиг кризистен, ажыл чок чоруктан, чоннуң амыдырал деннелиниң кудулаашкынындан, даартагы хүнүнге бүзүревес чоруктап капиталистиг делегей качыгдап турда, социализмниң делегейни нинтилелдиң социал дешилгезин хандырып, бүзүрелдиг бүрүнгаарлап турар деп, Австралияның «Соушелист» солуну бижээн. Экономиканың кол ажылдарынга ССРЭ кайгамчык түүл чедиишкиннерни чедип алганы, а Совет чуртталга ол медеглелдиларни шин-даа артык улуг кемнээдиг сорулгаларын ыяакта бээр дээрзин Барыын чуктуң бүржуаз пропагандазының кандыг-даа нүүлдээшкинин чажырып шыдавас деп, ол солуну онзалап демдеглээн.

Бот-боттарынга ажыктыг кылдыр делегейниң экономиктиг болгаш эртем-техниктиг кады ажылдажылгазын калбартырынга Совет Эвилелиниң чүткүдүүн СЭКП ТК-ныӊ Төлевилелиниде тодаргай айытканын Японияда сеткил ханыышкыны-биле үткаан деп, Японияның «Дайнити кидзоку когбо» деп улуг станок тудуунуң компаниязының директорлар чөвүлелиниң даргазы Содзо Кояма медеглээн. Садыг-экономиктиг харылзааларны бүгү чурттарның, оон ыыт-тинде ССРЭ-ниң болгаш Японияның аразында калбартырынга улуг аргаларны эдилеп турар ол программага байыр чедирип турар бис деп, ол тугаалаан.

Империалистиг монополиялардың күүдүлелиниге улуг, бүгү күүдүлелериниң эргелиг кады ажылдажылгазы дээш турүүп турар Совет Эвилели Азиянын, Африканың, Латин Американың хөй чурттарының мурунда турүп турар экономиктиг чидиг айтырыгларны шиитпирлээринге төлептиг үлүүн киирип келген болгаш киирип-даа турар-дыр деп, Бүгү Индияның кооператив эвилелиниң даргазы Вишва-Натхан медеглээн. Совет Эвилели-биле каш ажылдажылгазы Индияда бедик-биле үнелеп турар бис, ынчаарга индий улустуң улуг оонуу Л. И. Брежневтиң бистиң чуртувускаа чоокта чаа дээп торээнин ол кажы ажылдажылгазының үзам-на калбарарынга чаа идиктер болур деп, ол онзалап айтыкан.

(СЭТА).

КҮШ-АЖЫЛЧЫ ЧЕДИИШКИННЕР

● СОФИЯ

Күш-ажылчы чедиишкиннер дугайында БКП ТК-да калбаз-биле келиин үламылаашаан хевээнинг рапорттар БКП. нең болгаш социалистиг күрүнеэнин тургузукчу политиктизының амыдыралда чедиишкининг болганы социалистиг дерегжер-биле чепчепелеттингеп ол будүүлегеге 1976—1980 чылдарга дөмей сургуулиниң чаартпан.

Венгрияның кидээ ажыл-агыларында ажыктыгларының эрткен чыл берге байдалдарны тавариштырган. Орай час часкы тарылганы сонгаларлаткан, а эрте чаагай хар тарыа ажаалдарын бергедеткен. Ынчалзажок чер ажылдагаан шынгыы шылгалдаларны арестинг ажыл эрткен.

1980 чылда Венгрияда оон мурнунда түрбаан хөй дүжүттү ажаал алган. Чүрттө нинтизи-биле бир гектар шөлге оноаштыр ортумаа-биле 47 центнер дүжүттү алган, а чоокта чедиир-ле бир гектардан 30 сүлде аажар дүжүттү ажаар турган.

Кидээ ажыл-агыларда колхозчы культураларның бедик дүжүттү магадылаттынган чүүл дээрзин.

● ПРАГА

Амгы беш чылда боттарының мурунга салдынган сорулгаларны социалистиг Чехословакияның тарылаа ажылакчылары бүрүнү-биле чедиишкинниг күүсеткен. Хоорайлар эразынга телефон халыыдазыы болгаш чаагаларны адрестеринге чедирерии дүргедедир техниктиг чаа чүүлдерни телефон белдирлеринде болгаш почталарда пептеретткен. Ол чылдарда азырның бүгү албан черлериниң материал-техниктиг баазазы дажа быжыккан. Радио-телевизия дамчыдылгаларының шынарын дыка бедиткен амгы үениң дериг-херекселдерин телецентрлерде болгаш радиостанцияларда тургускан.

Эрткен беш чылда республиканың хоорайларынга болгаш кидээ черлериниге он-он АТС-терии түткен; ол чорук 480 мун телефоннарны немей турүзар арганы берген. Ам ЧССР-де 100 чурттакчыга 20 ажыг телефон онаажыр. Ол дээрге делегейде бирги черлериниң бирээзинге дескежир көрүзүүт-дүр.

● БУДАПЕШТ

Амгы беш чылда боттарының ажыл-ижинин түңнелдерии венгр металлургтар дүрүм ёзугаар чоргаарланыышкынбиле үндүрүп турарлар. 1976—1980 чылдарда ВҮР-ниң металлургия үлетпүрү шөйге. канга болгаш прокатка чүрттүн улус ажыл-агыйының херегелиин бүрүн хандырып, ажы-дүнмалыышкы сонгалистиг чүрттарга продукциязын садарының планын чедиишкинниг күүсеткен. Беш чыл дургузунда Венгрияның металлургтары 11 миллион тонна ажыг шойну, 19 миллион томна канны бүдүрген.

Продукция кылып үндүрерии көвүдедири-биле чергелештир ажыл-агыйжы ажылчорудулгаының шынар көрүзүтлерии экижилеринге, адырлыы материал-техниктиг баазазын экижилеринге дыка улуг дешилге чедип алдынган.

Янзы-бүрү бүдүүлгелерии үлетпүр роботтары-биле болгаш электрон автоматтыг өске-даа установкалар-биле дериир ажыл амгы үеде ГДР-де үзүмнүштүнүң чорун турар. Чүрттүн улус ажыл-агыйының чүүл-бүрү адырларында ам берии 200 ажыг үлетпүр роботтары ажылдап турар.

Чаа бажыннын дүүгүрүн чаа чыл будүүлгези эдилеп — чаа чылда чаа чаттыг ааа бедүүлгелер ГДР-де ааа чаа будүүлгелер ажыг чүү бажыңнарже кедип киргеп. А ниитизин-биле берии чылда чаттыг миллион кижи чүрттакка байдалдарын экижиткен. Түүлгежулар 150 мун квартираларны, (оларның үштүн ийиси чаа бажыңнарда) үүдүлгелерге хүлээткен.

Чүрттакка түзүү — ГСЧП-ниң социал-экономиктиг программазының чүгүлэ амыр.

● ГАВАНА

Кубаның Нүүвитас хоорайында Октябрь Революциязы аттыг азоттуг чемиишилелеп комбинадының коллективи эрткен чылын күш-ажылчы улуг чедиишкиннериниг болган. Химия үлетпүрүкүн ол мурнакы будүүлгезиниң коллективи 290 мун тонна минералдыг чемиишилелгелерни будүргеп. Совет Эвилелиниң материалдыг болгаш техниктиг деткимчезин-биле туттунган ол комбинат чоокта чаа будүүлгелер чыл оюн демдеглээн. Ол башгайы продукциязын 1975 чылдың декабрьда — Кубаның Компартиязының бирги съездизининг ажылының хүннеринде будүрген. Чылда 235 мун тонна чемиишилелгелер будүрер планнатгынган күүдүүн чедип алыр дээш эрткен чылдарда продукция будүрериин комбинат үргүлүү көвүдедип келген. А ам социалистиг бедик үлээлгелиг ажылдап турар.

● ХАНОЙ

— 1980 чыл вьетнам улустуң сеткилиниге онзагай болуушкынарның чылы боон артар — чүрт Август революциязының республиканың тургустунганының чаа конституциязы хүлээп алганының 35 чыл оюн демдеглээн.

Бергедээшкиннер болгаш нарын байдалдар түрза-даа вьетнам улус экономикага кескү чедиишкиннериг болган. Хоорайларда будүүлгелер болгаш чүрттакка фондуюм кытап тургузары чедиишкиниг боттанып келген, кидээ ажылагийга дайынның чедиргеп үрүктары ажыр эртинген. Чаа, социалистиг социал-экономиктиг структураны дөзевилеэринии баштайгы базымнары кылдынган. Эрткен беш чылдың дургузунда ВСР-де үлетпүр будүүлгези 17,3 хүү өскен, он-он чүгүлэ экономиктиг түүлгар ажылгалда киргеп.

● БЕЛГРАД

Будүүлгениң ажыктыы болгаш шынарын бедидери куш-ажылдың будүрүкчүлүүн өстүрери, материалдыг чепсек-херекселдерии чөп ажылгазы — эрткен чылда бо сорулгаларны күүсеткери дээш Югославияның үлетпүр будүүлгелери болгаш түүлгары чедиишкиниг ажылдап келген.

Планныг даалгаларны күүсеткенииниң дүтэйын чаа чыл будүүлгезиндө шахтёрлар, энергетиктер, нефть тывыкчылары болгаш машина тудукчулары рапорттаанар.

(СЭТА)

Бөгүн — Бирманың национал байырлалының хүнү

ХАМААРЫШПАС ДОГУННААШКЫННЫҢ 33 ЧЫЛЫ

Социалистиг Республика Бирма Эвилеп январьның 4-те бодунуң национал байырлалын —хамаарышпас чоруктуң хүнүн демдеглээр. 33 чыл мурнунда делегей картазынга чаа түскей догуннаан күрүне кежүүн келгеп: Рангунда губернатор ордузунуң бадырында туг эскижилээнди—«сээл джекти» — Англияның колониалдыг эргелеминиң түүнү дүжүрген болгаш оон орнунга хамаарышпас Бирманың туг кижилий бергеп. Ол хүн чыл бүрүүнде-ле мөн-мөн бирмалыг чайысылалдың тывызде Шведагон түрээнин ыдыктыг дүүнде умнуп, национал хосталга дээш англи колониаторларга болгаш оон эжелеткилерге дүр ур чөнин маадырлыг демонстрацияже коонну бишкап турган тиилелеттен чедип алган ат-сураглыг генерал Аун Сан-ның болгаш оон оорунуң туралгалыг сактыш ёзулап турар.

Социалистиг эмпиреалдың үлелиниерии тургузарынче утланышкынны чүрттүн Революстуг човулели чарлаан 1962 чыл хамаарышпас аныяк күрүнеинин быжыглаарынга чүгүлэ че-чада болган. Революлелиниң тургусканы Бирма социалистиг программа партия (БСПП) Бирманың капиталистиг эвес уг-шинн быжыглаар үзүрлүг долгем политиктиг, экономиктиг болгаш социал реформаларны боттандырарынче эгелеп кирипкен.

Улус-демократтыг эрге-чагырга экономиканың эң чүгүлэ адырларын национализастаан. Чүрттүн нефть, арганыш болгаш минерал байлактарын үптеп турган «Бритиш-Бирма петролеум», «Англо-Бирманың башгадгыы база Женевага болган. Европа дишгиг тыл керүүнде чечектиг кыштерии болгаш бөө-чечектиг деңге кыынар дугайында Венага ара сөөлээн чугаалажышкыннар база биче шиитээн ышкаш болган.

Дорту-биле чугаалазырга, дашгай херектери эдилеп болгаш чогумалыг оюунче, ажыл эргелеп кирер тактыг Делегей харылзааларының хөгжүдели чогумна ол орулгаа Бүүнгаардакы дээш Совет чөвүлели болгаш оон сөөлээнге улустуң эдилелиирии бүгү-ле чүрттарии кызыл турар.

Коммунистиг тургузуушкуннарның чаа сорулгалары 1981 чылгы совет улустуң мурнуу дериттинде, Совет чүрттакка Коо чыл планнын дээш чылы, СЭКП-ниң XXVI съезинде чыгаарлыг. «Делегейде кризистиг байдал, нефть өртээнин аар үүдүлгелер кылдыр, Американың Катгышкын Штаттарының «ынчаарлыг» дээш

КӨРҮНЕР

Амыдырал черле мындыр, кижиниң бодап сагынмаанын чүүлдерге тавыштыгбыс берилээр. Бо тавыштыгда хары аалчы дегүп бергеш кижилерни амыдырал үжүраштырыпкан. Сеткилдештирилге дүвүрээнин бүргей берген...

«Ленфильмге» үндүрген **«Орай болчаг»** деп киноүк режиссёр—Владимир Григорьев. Кинону көрүп ора, оон маадырлары-биле кады берге чыдыр чурттан эртпеп, мыкаш болур силер. Баштай саатырга күжел одуруп дет болдур, кедиңинде барып хамык чүве бүрүзүн. Кым бүрүүлүг болганы? Орай болчаг чүге, кимга-даа аас-кежиин шынаваанын? Фильмниң авторлары оон дугайын бодап тура белен харыы бербейн турар. Кымныда бүрүүдатпайн турар.

Үрүнгларга адрестээн **«Даарта үнер сен бе?»** деп кинода бичии үрүнгларның кижизидилгезинге коллективтиг чоруктуң үжүр-дузазының дугайын айтып турар. Хензиг бичезиндеде оон үезинде кижиниң аажы-чанының онзагай чүүлдери тевирелттиниң илереп келир. Бине сеткилдиг аны бодуунга ыяап, каазгээнели аны каржыдошкуну мичээнге илереттинге бээр. Кинода алды хардан он бир хар чедир назылыгларның дугайын көргүскен. Киноүк «Узбекфильм» кпюстудия үндүрген.

Украин кинематографистерниң кылганы **«Оныа даалганың посазында»** деп кино кайгамчык тоолчугуу маадыр Григорий Иванович Петровскийниң овур-хевирии турүскан. Ленинниң тварлинии төлээн, совет күрүнениң тургузукчуларының бирээзин Петровскийниң ролюнда Алексей Петренко ойнаан. Совет полководец Михаил Фрунзениң ролюнда Ромэн Хомятов, полковник Миларевскийниң ролюнда Фёдор Стригун ойнап турар.

Кемнит черек үүлгединиң кижилерин истеп турарының хүн бүрү болгушкунарынга хамаарышкан база бир чаа кино үнген. Оон адыл «Надоедроме. Бо тавырыгда надоедромга болган олурүүшкүнү истеп турар. Аът мукчудуу Логуновту аът хамаазынга олурүп каан болган. Ол-биле олурген бе азы аймактыг тавырыга бе деп айтырыгны тодарадыры чугула. Аныяк инспектор Шатров оны тодарадып дилеп турар. Кинону Одессаның киностудиязынга Н. Леоновтуң **«Ажыы-биле чедип келгеи»** деп тоожузун ёлгээр тургусаан. Ону режиссёр Разомир Василевский тургускан. Кинода Олег Жданов, Елена Глебова, Эдуард Марцевич, Николай Пеньков олар база ойнаннар. Фильмге музыканы аныяк композитор Максим Дунаевский бижээн.

«Дилги аңнаашкыны» деп чаа кинону «Мосфильмже» үндүрген. Кем-керек үүлгеткен элээди оолдуң салым-чолуун харыысалганы билир чоруктаанчаар өскертипкенин кинодан көөр силер. Ында кол маадырны (Виктор Белов) Владимир Гостюхин ойнап күүседкен.

Бүзпос-Айрес. 1927 чыл. Делегей чемпионуу ат дээш сураглыг Капабланка биле орус шыдыраачы Алёхининиң оюнуу Делегейниң чаа чемпионуу Александр Алёхининиң адыл чаа сылдыс боюп чырын эгелеп урган. Оон берге салым-чолуунуң, оңзагай тиилелгелериниң болган төрээн чуртуу-биле чарылгаш, оон сагыысыралының дугайын **«Россияның ак харыы»** деп кинодан таныжар силер. Кинону «Мосфильм» кипостудияга турускан. Алёхининиң овур-хевирин Александр Михайлов күүседкен. Алёхининиң кадайының ролюнда Наталья Гундарева ойнап турар.

А. КАБАКОВА.

ШАЛЫПЧЫ САДЫГЖЫЛАР

Чаа-довурак хоорайда В. И. Ленин аттыг «Тыва даг-дугу» комбинаттың алыпчын хандырылга милдзинин № 5 магазининиң коллективи онгу беш чылдың планын хуусаа бетинде күүседкеш, ам оң бирги беш чылче ажылдан кирипкен. Культбараанныг магазинниң коллективи колдуунда аныяктардан тургустунган—9 кижи. Найыралдыг коллективтиг кежигүнерни 1971 чылдан эгелеп кады ажылдап тураалар. Коллектив магазинчилер арааныңа калбарган социалистиг чарышка ай, аварта саннында тиилелчи болуп келген. Беш чыл иштинде олар чурттанчы чонга барык 5 миллион 200 муң ажыг рубльдиң бараанын сатыкан.

План чүүл ачызында ажыр күүсеттинин турарындаа

— Кол-ла чүве садыл алыпчыларның хереглелдеринге ынчаңгайлыг болдурунда—деп, аныяк садыгжылар чугаалап турааннар.

Культбараан магазини—оңзагай садыг. Ацаа улус янзы-бүрү белектер, каасталга чүүлдери, телевизор, магнитофон, радиола садыл алыры-биле келир. Ынчангаш оларның кандыг-бир бараанны шилип алырынга садыгжылар дузалажып, сүмелеп турааннар. Садыл алыкчы кандыг-бир эт садыл алыр дээш келгеш, садыгжының сүмезин ёзугаар оон-даа тааржымчалыг, эки чүвенин садыл алгаш, амырааар.

Садыл алыкчылар-биле ажылдаш экижилер, оларның хереглелдерин хандырар дээш демдеглелдер кылыраалыг турулуун алганнар. Магазинден кандыг бараан садыл алыкседаамын олар аңаа бижип турааннар. А садыгжылар кинергей чагыгларны артадыг-ла болза бүрүн хандырар дээш кызыр. А эргежок тывылбас, болдуунмас болза, ол дугайын 'хереглекчилерге дыңнадыр, кажан кэш болуруун сагындырар.

Барыын-Хемчик район.

Х. МОНГУШ.

МОСКВА. «Орус кыш» деп хөгжүмнүг фестивальга Омскиниң күрүнениң орус улустуң хөйнүн ыры киржир болгаш москвачыларга болгаш найысылалдың аалчыларынга чаа. программаны көргүзер.

Омскижилериң белеткээн программазын Сибирьниң симфониязы деп адап болур. Оон программазында — удуртуп ырлары, аалгалары, хореографтыг көргүзүүлер.

30 чыл дургузунда ол коллектив сценага (800 ажыг катап оюн көргүскен. Оон көргүзүүлери чугле биетиң чурттувуста эвес, а даштыкыда безин сураглыг.

ЧУРУКТА: Хөйнүң ырының танцы коллективиниң солизи А. Денисенков (оргузунда).

А. НАБАТОВТУҢ болгаш А. ЧЕПУРКОНУҢ фотолары.

СЭТА-ның фотохрониказы.

Чугаа

ДЕМИР-ХҮҮРЕК

Кажаан садым-чүдүлгеге бир онаагы эт-чемелээ турар дээш бодаар сен. Бир каажы-ла ажыг-төлүг, ажыг-сүрүг болуп, ынаа-бодаа-биле бир кежээ дүне-хүнүн ойлаарын билип болбас. Ында-ла, хүүрээ-кырында, хүүрээ-кырында, ...ктерге ...ээ-ла ...ээ-ла ...ээ-ла

Бүгү чүрттарның пролетарийлери, каттыжыңар!

ШЫН

СЭКП Тыва обкомунуң, Тыва АССР-ниң Дээди Совединиң болгаш Министрлер Чөвүлелиниң органы

№ 4 (11402) | 1981 чылдың январь 6, вторник | 1925 чылда үнедээлеттинген | Өртээ 2 кап.

КУРЛАВЫРЛАРНЫ УЛАМ ДОЛУ АЖЫГЛАП ТУРГАШ

Он бирги беш чылдың баштайгы чылы ажыл-ишчи эки ритм-биле эгелээн. Куш-ажылчы коллективтерниң баштайгы чедиишкиннериниң, будуруглениң мурнакчыларының болгаш чаартыкчыларының чогаадыкчы эгелээшиннериниң дугайында өөрүнчүг медээлер республиканың аңгы-аңгы булуңнарындан кээп эгелээн. Оон-биле чергелештир коллектив бүрүзү, ажыл-ишчи яжын бүрүзү онгу беш чылда чүнү чедип алганын, беш чылга кандыг үлүүн киргенин шүгдүнүп көрүп, ажыл-хереките четпестерниң чылдагааннарын ханы аналитеп, он бирги беш чылда салдынган соруглаларны боттандырарынга кандыг күштү, арга-мурлавырларны ажыглаарын санап, дилеп, чугаалажып, СЭКП-ниң XXVI съездизин төлептиг утчуур дээш бедик кодурлуушкунбиле ажылдап турар.

Онгу беш чылда республиканың мал ажылын хөгжүдер, бүгү чүзун малдың баш санын өстүрер, уксаазын эжижидер, продуктуларын бедидер, зооветеринария албанының ажылын эжижидер, фермаларга аар ажылдарны механизастаар талазыбиле хөй чүүлдер кылдынган болгаш чамдык эки түңнелдер чедип алдынган. Кодээ аныл-агыйның ниити продукциязының хемчээлин онгу беш чылда эзээн кавудээн. Күрүнеге өүт садар талазы-биле беш чылдың даалгазы күүсеттинген, дүнтүк чылда өртүман будуруглези кавудээн.

Ынчалзамок төлевилеттинген планнар ыракта чедир күүсеттинмээн. Мал ажылының продукциязын будуреринің болгаш күрүнеге садарының беш чыл онаалдалары күүсеттинмээн. Сөөлгү ийи чыл дургузунда республика 12,7 муң тонна эттиг, 928 тонна дүктү күрүнеге чедир бербээн. Никтиниң малының продуктулуунуң өзүп турары оонум.

Малдың өлүп хораар, чидер, самчыгаттынар чоруктары хөй болуп, иштиниң хереглелдерге хөйү-биле ажыглаттының турарындан баш саны оспейн турар. Ылаңгыя Чөөн-Хемчин, Улуг Хем, Тэңды, Тес-Хем, Каа-Хем районнарның совхозтары малының санын дыка эвээжеткен.

Малдан төл камгалап алырының планнары чыл бүрүзү күүсеттинмейн калган. Эртнен чылын төрүүр 100 инектен, хунажыннан 53 бызааны, «Сүктелпром» трестиң совхозтары 43 бызааны алган. Кызыл, Улуг-Хем, Эрзин, Тес-Хем болгаш Тоожу районнарга инектерниң 53-тен 64 чедир хуузундан төл алынмаан.

Ол ышкаш төрүүр 100 хөй, ешкиге өнээштир 66 анай, хураганы республиканга камгалап алган. Улуг-Хем, Кызыл, Каа-Хем районнар чүс хөйдан 55—58 хураганы алган. Адаттынган районнарның ажыл-агыйларында болгаш ескедаа совхозтарда малдың отчёт-үчёзү чүрүмчүттүнмаан, эмнелге-профилактиктиг болгаш ескедаа ажылдар багай чорутгунуп турар.

Эртнен беш чылда хой ажылын сайзырадырынга дыка хөй четпестеп болган. Хойнуң бөш санының кызырылганы-биле дүк кыргып алыры база эвээжеп турар, эртнен чылын бир хойга онаштыр өртүмаа-биле 1,7 кг дүктү кыргаан.

Чурттаның чонну зът, сүт продуктулары-биле хандырарының айтырыгы ам-даа долу шиитпирлеттинмейн турар. Сүттүг мал мөңгеттинген районнарда болгаш совхозтарда сүт будуруглезин чавыс деңнелде. Каа-Хем, Бии Хем, Барыын-Хемчик, Чөөн-Хемчин, Таңды районнарның ажыл-агыйлары сүт саалдазын нүдулатпаан. Коданнарда саар инектериң дээжигүүрү дыка нуду болуп артпышаан. Аныын малдар өстүрер, уксаазыдылга фермаларын организастаар, зът будуреринің немелде нурлавырларын долу амыглаар, ылаңгыя хаван фермаларын катап тургузар талазы биле даалгаларны совхозтар чедир боттандырбайн турао.

Ол ышкаш малчын кадрларны шилиир, ниижидер, оларның амыдырал, культура, медицина, садыг хандырыгазын эжижидериниң айтырыглары четпес шиитпирлеттинип турар.

Бо бүгү четпестер чүгле боттуг чылдагааннардан болу бербээн. Районнарның партия, совет, кодээ ажыл-агый органнарының талазындан ук адырга удуртулганы ношиатпанындан, чамдык совхозтарның удуртунчуларының, специалистериниң болгаш малчынарының харыысаяга чогундан. мал ажылының өйү келген айтырыгларын кадрларның чөгүмчалыг шиитпирлевээнинден болган дээрэи партияның XVIII область конференциязынга демдеглеттинген.

Устунаа айыттынган четпестерни чайладырының дээштиг хемчеглерин ап тургаш, он бирги беш чылдың төнчүзүнде мыйыстыг бода малдың баш санын 120 муң, оон иштинде төрүүр инектериниң 45 муң, хой, ешкүнү 1 млн. 200 муң, хаваннарны 25 муң, чылгыны 26 муң чедирер соруулга салдынган. Зът будуреринің болгаш садарын нөвүдедир соруулга-биле ажыл-агыйлар аразының каттыжышкынналарында болгаш совхозтарда тургустунган семиртилге шөлдеринге хойларны болгаш хураганнарны тургузу азыраарын, мыйыстыг бода малдың (сарлыктан өскө) күрүнеге дужаар өртүман деңзизин 400 кг-дан эвээш эвес, хойну—42—45, хаванны —110—115 кг чедирерин беттандырары чугула.

Ол ышкаш төрүүр 100 малга онаштыр чыл санында 85-тен эвээш эвес бызааны, 90-дан эвээш эвес анай, хураганы, 80-ден эвээш эвес нулунну алыр ужурлуг. Чылгы, теве, сарлыг өстүрериниң айтырыгларын, дүкүүр угланышкынның өшүү ажылын улам хегжүдүп, ханылады специализастаарының айтырыын өөренип көөру, чогумчалыг шиитпирээри чугула.

Ам хөй ажылында зң-не харыысаялгалыг үе—хой болдаашыны чоруп турар. Удуртунчу, специалист болгаш хойму, саимачы бүрүзүнүң коп-ла соруглазы болза, малдың чаш төлүн онча-менди камгалап алыр, улуг-даа, чаш-даа малдың янзы-бүрү чылдагааннардан өлүп хораар чөрүүн болдурбас дээш бүгү-ле хемчегперни ап, төрүттүнген хураганнарның үчёзүн шын тургузарын организастап, контрольдаары болур. Ол ышкаш кодан бүрүзүнгө хураган кажаларын эки чылыглап, малдың амаалда, чемгерилгезин, чылыг суг-биле хандырылгазын негелдеге дүүштүр чорувар хөрек. Районнарның партия, совет, кодээ ажыл-агый органнары, совхозтарның удуртунчулары болгаш мал ажылының специлистери ол бүгүнү доктаамал кичээнгейге алыр, удуртуп башнарар, контрольдаар ужурлуг.

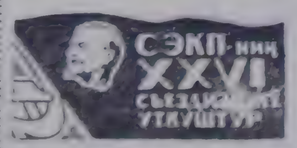

СЭКП-ниң XXVI съездизинге күш-ажылчы чедиишкиннерлиг ужуражып, чылдың бирги кварталының планныг онаалдаларын хуусаа бетинде күүседиилинер!

Кыштаглаашкын — шалыпчы фронт

ДУРЖУЛГАЗЫН СОЛУШПУШААН

«Барлык» совхозтуң Аксы-Барлык салбырының хойжулары бо кыштаглаашкынга багай эвес белеткенген. Хойжу бирүү кажаазын чогуур үезинде белеткеп, өзекта бөдүп, көргежин аштаан, малга четирер чемин кыштагларында чедирилээн. Малчынарның бот-харыысалгазын бедиткен, олерлан келгелдеңя күштелдирбишаан, бот-туг дуза чедирер талазы-биле ажылды күштелдирген. Төрүүр кодан бүрүзүнде чаш дургагаяар кажаларын чылгылаан, хой кажаларының аксында тускай серилерин, мал чемгерер чертерин кылдылаан, сут кылар дожаалгарын эки чылыглаан, малга чем каап бэрэр шагжолар, онгачалар бүрүчетчер.

Салбырның хойжулары чаа 1981 чылда социалистиг хүлээлгелерин алгылаан. Эртнеч чылдың түңнели-биле алырга, хойжулардан Күжүгет Эниксол, Данзычи Солунам олар чаш мал төлүн чидириг чок камгалап ап, малдың баш сөөнү бүрүн менди калгаялаан. Хойжуларда ам 30-50 чедир хой ооладаян, чаш төлүү мелдү.

Салбырның специлистеры хойжуларын өөредилгезинде читкээнгейни күштелдиргеп, айның 20-ниң түңнезе ажыглаашкын доктаамал болуп турар.

Кичээл болуур хүн айыткан шагында чеде бээривиске, хойжулар бригада төвүнде кызыл-булукта чыглып келгилээн, соруул-сетküүл номчаан, шыдыраалап ойнаан турлар. Мурнакчы дуржулгазы өөренир, ону иептередип, арга-дуржулгазын солчуру ажыл-ишкө ажыктыг. Аксы-Барлыкчылар-ның эвлелгилиг кичээлинге олуржуп, арга-дуржулгазын солчуп, малдың коданнарының кажаа-хораазын көрүп танымжары-биле «Дөн-Терезин» совхозтуң удуртукчулары, тускай специлистер, хойжулары «Шөлээр», «Хемчик» совхозтарның партком секретарьлары база аңаа чеде бергилээн.

Кызыл-булунну малчынарның өөренирине таарымчалыг кылдыр дерип кылган: узун стол, сандайлар бар, чылыг, ырык. Кызыл-булукта «Чөөчүк» хана солунуун үелелиг номерин үндүрген, аскан, хойжуларның булуну, саңбөөлеттең, хойжуларның ажыл-ишкинин түңнелдери, 1981 чылда алган социалистиг хүлээлгелери, чаа солун-сетküүл, номнар, малчынарның уругларының өөредилгезин көргүскен «Шөлаанның үнүү» дээш дедиген көөрүскен чүүлдер-ле хөй болду.

Дуржулга солчур кичээлди салбыр эргелекчизи Шаннаан Оскурович Ондар ажыкташ, ССРЭ Барыын-Хемчик райкомунун пропагандын болгаш агитация бөлүгүнүң инструкторы Шөлээ Шөнүр-оолдуң Суурга ынаар.

Мөңгеннээн XXVI съездинин — СЭКП ТК-ниң Төвүлелиниң болгаш партия Төп Комитединиң малчынарга болгаш мал ажылының бүгү ажылдакчыларынга тускай чагаазын ол тө-[illegible] турар соруулгаларны чугаалап берген. Дараазында СЭКП ТК-ның, ССРЭ-ниң Министрлер Чөвүлелиниң, ВЦСПС-тиң болгаш ВЛКСМ ТК-ның 1980-81 чылдарның кышкы үезинде мал кыштаглаашкынын подшөлүкпээр эртгирер талазыбиле Бүгү-эвилелдиң социалистиг чарыжының дугайында доктаалын «Барлык» совхозтуң партком секретары Д. Б. Саая таныштырган.

Хойжуларга кичээлдер эртирип турарының арганнарын болгаш кишкы үеде малды олар солуп кадарарының ажыктыын, терилер база терилкен койларны чемгерериниң парламын салбыр эргелекчизи Ш. Ондар чугаалаан. Бо бүгүү дыннаан соонда малчынар, келген төвээлер партияның үндүрген доктаалдарына хамаарыштыр боттарының санаалдарын, ажыл-ишчи арга-дуржулгазын солчуткан. Ылаңгыя Аксы-Барлыктың хойжулары Күжүгет Эник-оол, Данзычы Солунам, «Дөн-Терезин» совхозтуң ешкү кадарыкызы Тыкы Ооржак олар партияның XXVI съездизинге СЭКП ТК-ның Төлевилелиң, социалистиг чарыш дугайында доктаалын, Чагаазын үзүн-биле чүүлдүзүнүп, аңаа харыы кылдыр төрүүр баш бүрүзүнден чаш мал төлүн бүрүн камгалап алырын, ону чедип ап болтурунуң арга-дуржулгазын чыыгаанарга чугаалап бергени солун болгаш. Кыштаглаашкынны чедиишкиннит эрттирер талазы-биле республиканга кыйгырыг үндүрген «Хемчик» совхозтуң партком секретары Д. Сарыглар үк ажыл-агыйда малчынарның ажыл-ижин, амыдырал-байдалын база чугаалап бергеп.

Дуржулга солучкан өөредилгиг кичээл өөредир көрүнүшкүн улус Аксы-Барлыктың малчын коданнарын кезип, оларның кажаа-хораазын көрүп, амыдырал-чуртталгазы-биле танышкан.

Ийи совхозтуң малчынарының мал ооладаашкынының бүдүүлүнде эрттиргени бо кыттышкан кичээлин оларга ажыктыг болган. Мыңгыт арга-дуржулга солчулгазын моон соңгаар-даа уламчылаары күзенип.

Х. МОНГУШ.

Ажылчын сүүр Хову-Аксының садыгжыларының өртүүнда съезд мурнакчы социалистиг чарыжы улам калбаргаң. Мурнакчыларның одуругун № 1 үлетпүр бараанныг садыының садыгжылары Людмила Бойкова, Тамара Просолова, Вера Юшенко олар башкаргалыр.

Мурнакчы коллектив оңгу беш чыл-да үлетпүр бараазынаң садарының планының онаалдаашкын ажыр күүсеткеш ол бирги беш чылдың баштайгы чылын эки эгелээннер. Олар садыг алыжыларының негелдерин чогуур өй-шаанда хамаарыштыр келгеп.

Чөйлээдиг коллектив 1981 чылдың ийиги айының плаанныг онаалдазын партияның XXVI съездизинин ажыттынар хүнүнге чедир күүседир дээш тыныжавай ажылдап турар.

ЧУРУКТА: мурнакчы садыгжылар Людмила Бойкова, Тамара Просолова, Вера Юшенко.

В. КАРА-САЛДЫҢ фотозу.

БИСТИҢ ЧУРТУВУСТА

СВЕРДЛОВСК. 1981 чылга социалистиг хүлээлгелерин чурттуң куш-ажылы коллективтери политиктиг болгаш куш-ажылың улут кодурлуушкунун байдалында хүлээп ап турар. «Уралмаш» будуруглег каттыжышкынының ажылышчылери чыл планын хуусаа бетинде доозарын, кылып үндүрер дериг-херекселдерниң хемчээлиниң бүгү немей өзүлдезин куш-ажылдың будуруглуушкунун немей өстүрүп турган чедип алырын төлевидээн. Ускуужуун шикиру 20 кубометр болгаш автоматчыттырган чурум-биле ажылдаар боду чоруур баштайгы экскаваторуну партияның XXVI съездизин ажыттынар хүнге чедир белеткеп үндүрерин шиитпирлээн. Хой хемчээлдиг электроанергияны, одаар чүүлдү болгаш металлды камнап алырын база төлевидээн.

* * *

ЧЕБОКСАРЫ. Чебоксарының гидроэлектростанциязының куш-ажылчы намдары эгелээн станциянын баштайгы эгрегазы үзеттүрге ажылдап кирипкен СЭКП-ниң XXVI съездизинге алдар кылдыр алдынган социалистиг хүлээлгелерин чурттуң чонунаң күүсеттинген. Оон бүгү 18 агрегадын ажыглалга киргизеп-ге ГЭС-тиң күүзүү 1 миллионнаң 400 миллион киловатт болур.

* * *

ОДЕССА. Бо хоорайның тамында завод үк будуруглеп ажыглалга киргеп үезинден бээр миллион тоннага азоттуг чемнишдилгени будурүп үндүрген. Ол көргүзүг төлевилеттинген хуусаазындан чартык чыл мурнадыг чедип алдынган. Он-оон муң тонна чемнишдилгелерни чүрттуң кодээ ажыл-агыйынга партийжи шуудган ажыттынар хүнге чедир бээрин мурнакчы коллектив хүлээнип алган.

* * *

САРАТОВ. Балаковонуң суггарылга системазының хуваакчы каналының тудуу желээн. Оон баштайгы километрлиг коммунист Н. Бегуновтуң ротор экскаваторлуг отряды ажыктыг ажылын эки-биле дооскан Балаково районнуң колхозтарын болгаш совхозтарны чазын 1500 гектар хөөрү-шөлдерни суггаралынга четтирер сутту алырлар.

* * *

КЫЗЫЛ. Кызыл — Алма-Ата — Фрунзе аразының чаа ужар чүүл шугуму ажыттынган. Совет Тываның наймыллалыг Казахстан болгаш Киргизия-биле тудуштурган ол шугумну хамааты ужар чүүлдүн тыва үндүүкүлдары ажыткан. Автономнуг республиканың үндүүкүлары чыл дургузунда 300 муң ажыг пассажирлерни арлыстырган.

* * *

ГЛУБОКОЕ. (Чөөн-Казахстан область). Нотыштың чеслола заводунда ажыглалга киргеп. шүтүр-кислота компленин минералдыг немнишдилгелер будурер будуруглелерге чаа баштайгы продукциязын чорудуп бергеп. Эриалдиринскиң чезинде чеслиик концентраттары алдынар металлургия газтарын ыыла сабырадыр ажыллап турар. Ол-ла продукция чыл бүрү чүсээс муң центнер таваарын немей өстүрүп алырда чер ажылдырларга дузалаар.

* * *

ПОШКАР-ОЛА. Марий АССР-ниң «Семеновский» үе-садыында курлавыл-агыйның станчызы Ф. Капитонова республикада эң бедик сүт саалазын чедип алган болгаш малчынарының социалистиг чарыжының тиилекчизи болуп турааш.

Бодунга быжыглаан янек салыындан-на онгу беш чылдың зоозукчу чылдың планнарын хуусаа бетинде, ноябрь 1-де, күүсеткеннер. Мастер Г. Кузьмин хөй-ниитиниң ажылынга идепкейлиг, ханалыкчы хүлээлгени ак сеткиллиг күүсеп турар.

«Тывателерадио» будуруглег каттыжышкынының коллективи ноябрь айда-ла беш чылды күүсеткен, 554,3 муң рубльдин ажылдарын кылып будурүп, беш чыл планын 107,2 хуу күүсеткен.

Бо будуругледе ай, квартал планын ажыр күүседип турар мурнакчылар эвээш эвес. Ында хоочун мастер М. З. Мокшинниң удуртканы коммунистиг куш-ажылдың бригадазы партияның XXVI съездизинге үткүштүр чарышты баштап турар. Бригада беш чылда 80,975 рубльдин ажылдарын кылып планын, 81,713 муң рубльге күүсеткен. Олар съездиниң ажыттынар хүнүнге таварыштыр 1981 чылдың ийи айының планын күүседир дээш бедик кадрагуушкунуг ажылдап турарлар. Бригаданың ажылчереэнин чедиишкиннерин бригадирниң кымынак, биилиг ажылынаан коңчуг хамаарыжып турар. М. Мокшин бодунуң инициативазы-биле беш кижи хөй-ниитиниң ажылынга база идепкейлиг. Ол аныктарның загламчыкчыны, ажылга чаа киргеп кижилерге мергежин чедип алырынга дузалажып, өөредип турар. Беш чыл планны декабрь 1-де күүсеткен Сергей Дорохов база оон өөренгичизи. Ам ол бозу дуржулгалыг мастер болган, эш-өөрүнге аргасуменди берип, дуржулгазын ламчыдарынга белеп.

Г. Кузьмин, В. Дадар-оол зоозукчу чылдың планнарын хуусаа бетинде, ноябрь 1-де, күүсеткеннер. Мастер Г. Кузьмин хөй-ниитиниң ажылынга идепкейлиг, ханалыкчы хүлээлгени ак сеткиллиг күүсеп турар.

«Тывателерадио» будуруглег каттыжышкынының коллективи ноябрь айда-ла беш чылды күүсеткен, 554,3 муң рубльдин ажылдарын кылып будурүп, беш чыл планын 107,2 хуу күүсеткен.

Бо будуругледе ай, квартал планын ажыр күүседип турар мурнакчылар эвээш эвес. Ында хоочун мастер М. З. Мокшинниң удуртканы коммунистиг куш-ажылдың бригадазы партияның XXVI съездизинге үткүштүр чарышты баштап турар. Бригада беш чылда 80,975 рубльдин ажылдарын кылып планын, 81,713 муң рубльге күүсеткен. Олар съездиниң ажыттынар хүнүнге таварыштыр 1981 чылдың ийи айының планын күүседир дээш бедик кадрагуушкунуг ажылдап турарлар. Бригаданың ажылчереэнин чедиишкиннерин бригадирниң кымынак, биилиг ажылынаан коңчуг хамаарыжып турар. М. Мокшин бодунуң инициативазы-биле беш кижи

ЧЕДИИШКИННИГ ЭГЕЛЭЭН

Партияның XXVI съездизинге СЭКП Төп Комитединиң Төлевилелиң чөнүүр амыдырал хандырылга министерствозунуң будуруглегелериниң коллективтери улуг соңуургал-биле таныжып, өөренип турар. Чөнге ачы-дуза чедирериниң хевирлерин улам кеңүдедир, чагыглар күүседезинин шымарып эжижидерин чедип алыр дээш ол Төлевилелге соруулганы салганын олар сеткил ханышкынбиле деткээн. Ол соруулгалар бистиң ажыл-ишчилеривиске дорт хамаарыжып, оларның күүселдээн дээш бүгү күштү берип ажылдазыр бистең негелтинип турар-дыр.

Министерствонуң будуруглегериниң аразында социалистиг чарышка «Тувазобувьшвейбыт», «Тувателерадио» будуруглег каттыжышкынналарының коллективтерин мурнакку одурутпа чорып турар.

Ийик септээр, даараар будуруглелер ниитизи-биле беш чыл планын хуусаа бетинде күүседээн. Ниитизи-биле беш чылдың планын сөөгээр олар 638,1 муң рубльдин ажылдарын кылып турган, херек кырында 648,5 муң рубльдин ажылдарын кылып будурген. Ол каттыжышкында ажыл-ишке төлептиг, онаашкан планны ажыр күүседип турар мурнакчылар эвээш эвес. Ынчаар шалыпчыдарга Н. Марков, С. Дорохов, В. Дадар-оол, Г. Кузьмин болган оон-даа өскелер хамаарыжыр. Николай Павлович Марков хуула беш чыл планын октябрь 1-ге чедир күүсеткен. Ол 61,150 рубльдин ажылдарын кылып турган, күүсеткен 61,656 рубль болган. Н. Марков чүүле эки ажылдың эвээш эвес, а чаа плакаттарны ажыл-агыйлар кайыын-даа тып шылзавайн турар.

Практиктиг кичээлдерин шуут-ла МТМ-лерге эрттирип турар. Ажыткылаан курстарга трактурист-машинистиң шыңылгазын алырының экзаменнери апрельде эрткилээр.

Ынчаар болза-даа Каа-Хем, Кызыл, Барыын-Хемчик районнарының совхозтарында механизаторларның бүгү-ниити өөредилгези багай организастаан. Ол ажыл-агыйларның чаа инженерлери механизаторлар курстарының кичээлдерин-ге тодуг кичээнгей салбайтурары четпес. Механизаторлар өөредилгезин организастаарары кол инженерлерниң дорт хүлээлгези-дир. Ол ажылды эрткап, а чаа механизаторларны өөредип белеткээри-биле чергелештир, механизаторларның мергежилиг белдери база чугула черек. I болгаш II класстың шыңылгазын чедип алырының курстары ажыл-агый бүрүзүндө тургустунган. Оларның кичээлдерин ара үзүктелдирбейн тургаш, болдунар-ла хөй-биле механизаторларны, биилиг I болгаш II класска бедидер.

Н. БЕКРЕЕВ.

Кодээ ажыл-агый министерствозунуң үрезин ажылының кылдынчының кол агроному.

Тувинская областная библиотека им. А. С. Пушкина

II [illegible] отдел

МАЛ АЖЫЛЫНДА ПАРТОРГАНИЗАЦИЯЛАР

Сөөлгү үеде партия организацияларының дайынчы аргацинөни бедип, организацияны бөлүп политмассалыг ажылынын арга-хевирлери сайзырангайлап. Оларның хей ыруулу хүш-ажылны коллективтериң ажыгүннеринин күжүн планныг онаалдаларын болгаш социалистиг дүлээлгелерин күүседириниче мобилизастап, идей-кижизидилгелиг ажылды үелеп неледеннинге дүүлүүп турганын, ажыл-херек дээш хамчыктеннинг харыысалгалы бедидип турар. Ол дугайын партия организацияларының отчёт-сөңгүүлдэлыг хуралдарының түңнелдери көргүзе-

Бай-Тайга районуң ажылаңайларында, будурулгелеринде партияның 24 эге организацияны, 25 партболук, 19 бинтазы пөлөк организациялары бар. Оларның иштинде 4 эге организация хойжу бригадаларда, СБФ-лериңде, ховуктрактор бригадаларында, ма-

ында коммунистери халаа түрбэн. «Тываң» совхозтуң Эдер-Хөвек СБФ-де парторгазинизазы (секретары Р. А. Билчей) коллективтиң дэйиниы-оолу, ында бүгү ажыл-херектериниң ёзулуг организаторузы болуп бергей. Онуң беш чылдың планныг даалгаларын күүседириниче коллектив кежигүннериниң күжүн тодаргай угланыкчылыг мөзилизастап, идей-кижизидилгелиг ажылды үелеп неледеннинге дүүлүүп турганын, ажыл-херек дээш хамчыктеннинг харыысалгалы бедидип турар. Ол дугайын партия организацияларының отчёт-сөңгүүлдэлыг хуралдарының түңнелдери көргүзе-

Бо фермада коммунистериң авангардчы ролюн бедидип, оларны харыысалгалыг үнүстөвүдэ таарыштыр турганын. Сөөлгү беш чылда СЭКП кежигүнүге 8 кижини хүлээп алган. Ам ферма ажылдакчыларының 47,6 хуулу саанчыларының 66 хуузу коммунистер. Олар хүш-ажылга болгаш хей-нийтиң ажыкчыл үлегерин көргүүнүң, пландыг онаалдаларны күүседириниге төлептиг улуг кижиләп келгенчер. Коммунист саанчылар Б. Куулар, К. Сагды, Р. Биличөв, А. Билчей олар болгаш өөлөдер-дээ чарыштың мурнукчу одуругуна чорүп келгенчер.

Коллективтиң ажыл-херээнге улуг рольду партия хуралдарының ёзулуг организасту-

Коммунистериң шүгүмүүлелдиг сананалдарының талазы-биле кемчегелерин ажылдап кылган, ооң күүседээни оларга доктаамал дамнадырып практикалап келген. Партиянып ажык хуралдарынга коммунистерден ангмаза, партка кежигүнү эвестерни үргүлүү олуруштуруп турар. Хуралдарга айтырыглар белеткеп, оңу эрттирериге коммунистериң идепкейи бедээн.

Устав негелдезинге канчаар күүседип турарының дугайында коммунистерниң отчёттарыны, дамчадыгларын партия хуралдарынга дыннап турар. Бо чорук оларның идепкейин база харыысалгалын бедидериге улуг измиглиг болган. Коммунист бүрүүг партийжи даалгалыг. Оңу күүседип турарының дугайында дамнадыларны алырын доктаамал практикалап турар.

Социалистиг чарыштыг организастап, ажыттың бедидер талазы-биле айтырыгларны кичээнелиңиг төвүге тургускан. Саанчылар болгаш кадарчылар арагында чарыштыг. Оңу ай санында түңнеп, мурнакчыларны мактап, шаңнаарының хемчегелерин ап келген. Ферманың ажыл-ишчилериниң арасында социалистиг хүдээлгезинден күүседеп турар коммунист чок. Ол коммунист чазактың орден хавыяазы-биле шинчаткан.

Ферма партия организациязы хей-нийтиң организацияларын удуртуруп коммунистерге дагзыр, оларга даянгыш сананалдарының доктуг уезаменен организастаар, оларның амыдыралының культуразын бедидер талазы-биле ажылдарны кичээнгейлиг төвүүнге тургускан. Кызыл-булунга хоочунар-биле ужуражылгаларны диспуттарлыг, ыыттыр помчулгаларлыг, оюн-концерттер бола организастап турар. Коллективниң ажыл-ишчилери телевидениядыланы көрүп турарлар.

Бо бүгүнүң түңнелинде Эдер-Хөвек сүт-бараан фермазы кежигүнниглериг бодуп оңгу беш чылда сүт бүдүрелгезиниң болгаш курсиете сөдарымның планнарын эртеми чылын ноябрьда күүсеткен. Бо чылдың бирги кварталының планын февраль 23-те партиянып XXVI съездизиниң алдынчы түңнүүнде күүседириң күүлүүрен.

Бодунуң организакчы, идей-кижизидилгелиг ажылын ынчаар туруускан партия организацияларының рәйинда хей Ыланғыя Даштыг-Тойдө бригада партия организациязын (секретары Тыва АССР-ниң алдарлыг малчыны М. Д. Доосүл) ол-ла совхозтуң Шивилигде «Тоора» «Кара-Хөл» совхозтарның Эдер-Күйда, Туралыг-да хойжу бригадаларында партболуктериниң болгаш оскелериниң-даа хамаарыштырыгдыр болур. Отчёт-сөңгүүлдүг хуралдар соонда оларның ажылы улам идепкейжээн.

«Идеологтуг, политика-кижизидилгелиг ажылды улам ынай ажыжидер, дугайында» СЭКП ТК-ниң доктаалынга хуушкур чөн ортуузунга мөзүлиннар кижизидилгезиниң талазы-биле айтырыгларже кичээнгейин күштелдирери партия организацияларындан негеттинип турар.

Партияның XXVI съездизиниге СЭКП ТК-ның Төлевилелиин малчыннарга хамыны-биле таныштырып, пропагандистер агитаторлар партия организацияларының сөңгүүлдэлдерин амыдыралдың-биле сорулгалыг ажылдыр салгап. Ол чугула документтиң ажыл-херек-биле сыгыдыг хөлбингир пропагандалавышкын, оларның кичээнгейин оң бирги беш чылдың планнарының чедишкинниг доозарынче, мал капиталдаштырының хүр талазай эрттиреринче угландырарыны эргежок чугула.

Ч. ОНДАР.
СЭКП Бай-Тайга райкомуның оргинзидизиниң эргелекчизи.

Беш чылдың кижилери

ТӨЛЕПТИГЛЕР

Мөңгүн-Тайга районуң «Малчын» совхозунуң хоотон хойжуру коммунист Салчак Балганович Күнчуңуң адынга сөңгүүлдэ.

Хойжунуң даңгаар-ла кара баштыг ак хойлары эртенги оларны шүүлтеп үнүп тур. Хойлаңның семис-шыырал азыжок. Малның баразы көргүш, дит-кыдыр хөөп, сиретерп, кудуруктары сиилиңейип тыжып.

Характерынын оптут шолбаны биитинген, кара-хүрең ырай-шырайында хүдүмзуруу чоргуулгалыг, сөлөмок сыныг, сиреш мага-дөштүг хойжу-биле амыр-мөнүн солушпаттаң.

Хойжу дээ белиңде чаптыладыр оъттан эгелээн хойларын ырлаадыр көрөеш, чугаалады.

— Чыйлаттың, күзеттө шору семирээн хойлар бо. Бистиң черге эртекен күс сагыш дег-ын болган. Ам харын хөрүм кылып чаапканы олдур. Силерниң ол шинчаар кандыг ирги? Солун-сетүүлүг номчуп, ооң база билип ап тур мең. Черле эки-дир—деп, бодуунуң айтырыгына бодуу-ла харыылап каттаң — Өөже кирип көрүнер, мен бо дүмдээкинче хойжу оолум Эрес-оолуу кадаар хойларже үндүрүп көрөйн. Карыкка коступ, ырак эмес оъттап-даа чорттыр болгаш, киитиринг мегиң чүүлдөн эки салыңма.

Хойжу ынча дээш, бистен ооңун эжинге чедир үзеңи, кажаа чанында турган оглунче уламай ыңаштаптың.

Хойжунуң кадайы Шаңгыр Сурүновна аъжыын-чемин бисче экпеп салып, авктарга сүттүг шайны кудуп, чалыг-чагай чугаалап олур:

— Эрткен чылын бистиң райөшка кандашкын база улуг болдуу. Ынчангаш оът-сиген шоолуг үнмээн. Өд-чаъстыг чылдар болурга эки-де чүве болдуг ийин. Мал чомин-даа арбыдаар бөлеткеп алыр аргалыг болур. Ам ырай таарыжыр. Оът-сиген эки үнүшкөн барган. Бо кыш берге болуур чугаажок. Шинаңгаш ацаа эки белеткенген бис.

Ол арагыңда хойжу бодуу база кирип келээн.

— Мөңгүн-Тайганың агаар-бойдуу кадыг-ширини чер-ле болгай. Ылангыя кыжы, чаш кадыг адак эртер. Мактанчып чу дээр. 1979 чылдан бээр хойжулаап, чыл санында берге-лерниң көрүп келдим. Ынчангаш пат-ла кажаал калдың мен. Кышка аза частан эгелеп белеткенир. Кажаа-хораанын адаан коптарар, өдекти курга-ткаш, бөлөр дээш ажыл хөй.

— Хойжулап эгелээнден бээр бо хүнгерге чедир «Малчын» совхозунуң мурнакчы хойжуру деп мактадып турардыр силер. Хой малды амыдап өстүрер талазы-биле аргажыдыгларыңы чугаалап көрүүрем — дидим.

Хойжу хүлүмзүрээн хевирлиг болгаш, олурган черинден аттаар чыглаш, шаажан аякта шайны ширтек кырынга сала тыртып коды, харыылады:

— Онзагай байлак аргажыдыгалыг мен деп черле мактанып шыдаавас мен. Ынчаш-даа коммунист кижи болганымда, онзагай ажылымга бедик харыысалгамны медерел билип чорүүр мен. Коммунист кижи кадыг ажылдап турар ёш-өөрүнге төлептиг үлегер-чижээн көргүзер үүредир. Шинаңгаш чыл сайын-да кедергеш хөнүм кашпаан хар дээрбес, ооң чаш черле бүрүн доруктуруп өстүрөр дээш, бүгү-ле күжүмүн салып турар мен.

Мөңгүн-Тайгага тыва үнсээ-дыр, кара баштыг ак хойлар хөлөк тавржып. Ынчангаш оларны чайгы база күскү черде тудуур семирип алыры чүүл. Семис-шимирак мал кыштың хар ажар, ооң төрээн эдиг база кан-кадык, соонда-шыдамык болур чүве. Мен бодап көөрүмге, кол чүве—чайгы үеде мал чомин эки белеткеп алыры болур. Шинаарга Мөңгүн-Тайгага тудум сиген-даа мөнүп белеткеп алыры тон берге айтырыг. Бүгү-ле бар аргаларны ажылап турган, чылгын-ны 10 төнниктан эвээш эмес сигенин мен белеткеп алыр-дыр мен. Ол безин хөлөк дегүм.

Чаш хураганнар азыраар талазы-биле бо кадай чедер-шимирак киши — дээш, хойжу кадайынче чиинчек көрдү.

— Пэ, аңаа-ла чугаалап олурбас, мени чоп мактай бергин—деп, Шаңгыр Сурүновна ацаа хөрөңнээн.

Шаңгыр Сурүновна — ол үүредир төлептиг хөнүмнөр кылдыр өстүр азырап кээн бүянныг Мааңгы-не.

— Кандыг-даа малдың чаш төлүн азыраарынга улуг ажыл иштедимер—деп, ол чугаазын эвеледи.— Бо черинге тыва чыгаалыг хөнүмнүң хураганы аъжар-бөдүүс кыжын кайы чүре-даа кадыг-ширини болза, аңаа черле белеп ажырбас. Хой дон черге, хар кырынга бөлүн төрүл алгаш, хураганын кормаазар чыглап, төттүр эмнирип алгаш чорүй баар. Мону аңаа чиңек кыдыр чугаалап олурарым ол. Төрүүр чеже берген хойларны баш бүрүнгаар үзүп, өдек чоогунга хөйгаарап кадарар улус бис.

Чаш хураган төрүттүнгергелеп, эңгэ безинин аа-сүдүн ылап төттүр эмнирери чугула. Ооң соонда хүннерде ону бодуу безин, ынчаар эмер кылдыр чаңчыктырар.

Хураганнар кыжын чылыг мөңгээга турар болгаш, эки доргуун өзер. Олар сигенин, эмлиннинг холгусаалыг чемнерин мага хандыр чип турар. А чамдык харын оларны эки дээш, карактарын чугула Мөңгүн-Тайга чазын коннуг берге чер болдур ийин. Хатшуургап-даа үргүлүү болур.

Ынчаш мээстерже үнүп оъттап турар апаргаш хураганнар өкпе-хөрээнге дегдирип, дарый бээр чадавас. Ынчаш хойжу кижиниң харыысалгалыг болгуру чугула. Чаш хураганнарны бодуң сыкыртып эмнеп алыр мең. Совхозтуң болгаш районуң зоотехниктери, мал эмчизери чылдың бо берге үениле үргүлүү кээп, ажы-дүнээни, арга-сүмээни доктаамал коргүүп турар.

Хойжу нениң бо чугаазы черле оңгуур. Ол карак ыяал ажылы-биле чыл санында чүсүүс хураганнарны онча-менди доруктуруп келгей.

Мөңгүн-Тайга районуң ол бир малчынын онгу беш чылда алган социалистиг хүлээлгелерин ажыр күүседкен. Оларның арагында улуг хөдүң ооң чаш төлүн камгалап, өстүп-мөстүп аттыраар хөнүм, чаш хураганнарны бодуң сыкыртып эмнеп алыр мең. Саанын Балганның халайынга чугаалаңаш үзүктүр—Советтиң алдарлыг-даа берге кыжыл эриг үнүмнүг үзүктүр болуру чүве, мал эмчи-бээ үзүктүр ажыктың чаңгыс хөнүмүнде ыяап-ла 100 төлүг хураганнарны бодуң сыкыртып эмнеп алыр мең. Оның хей-нийтиң хүлээлгезинге ында-ла кижи чок. Ынаа-ла ол ажылын ёзулуг чорудуп келир

БӨМБУРЗЕКТИН СУДАЛЫ

СЭТА-ның корреспондентилери дыңнадып тур

Герман Демократтыг Республиканың улус ажыл-агыйының ажыл-ишчилери Германияның Социалистиг чаңгыс аай партиязының X съездизинге алдар болдурган куш-амылчы эзлечегге идепкейлиг киришпишаан, улуг чедиишкиннерни чедип ап турар.

«Текстурзайденверке» будурулгенин коллективи (Карл-Маркс-Штадт округ) пландан ажыг хей продукцияны будурген болгаш чурттуң пос-таавы үлетпурунге эргежок чугула чиг-этти берип турар. Бедин будурукчулуг техниканы ажыглаан чорук продукция будурериң көвүдедиринге улуг рольду ойнаан.

ЧУРУКТА: Эдит Шмидтиң ажылаап турар цегинге чехословак будурулгенин дериг-хереңселдерин эптеп тургускан.

Фото АДН—СЭТА-ныы.

Делегейниң хоорайларында, найысылалдарында

УЛАН БАТОР. Чайбалган хоорайның тудугжуларының 2/3-ин чаңгыс чурттарга базының чаа чыл будуунуне ажыглаага киргеп болгаш чаа микрорайонуун тудуун оон-биле доскан. Хоорайның төп олдага төвүлүп немелде эвлечаан ажыглалга киргеп соонда оон күүүзү иен катап улгатқан.

БУДАПЕШТ. Венгриниң найысылалы чыл кедеринде тудум улам-на сайгарып, чаңгайжып турар. 1981 чылга хоорай улам сайгыраар. Будапештиниң хоорай совединиң найысылалдың чурттарга фонд-дузуп калбартырынче көл киржаагейни үгландырып турар. Будапешт хоорайның 16 мун өгбүлөдери чаа чылга чаа бажыннарже көжүп киирер. Хей районнарга чаа кварталлар тургустунар.

Кадык камгалалчының болгаш улус өөренгенииниң четкиин чаа чылга бода калбарар. Чаа сес район эмнелгелери, профилактөрийлер болгаш өскен кайы чаа школдар ажыглалга киирер.

СОФИЯ. Найысылалдың улус совединиң сескен беш чыл планының чылдарында чурттарга тудуунуң программазын бадылдаан. Ол программа болза 2000 чылга чедир Софияны сайгарадырының чиңгине планының башталгазы үеэлелиг болуп турар.

Тудугну комплекседиг чорудар. Амыдырал хандырылгазының улуг үнелериң тудар

БУДАПЕШТ. Венгриниң найысылалы чыл кедеринде тудум улам-на сайгыраар. Будапештиниң хоорай совединиң найысылалдың чурттарга фонд-дузуп калбартырынче көл киржаагейни үгландырып турар. Будапешт хоорайның 16 мун өгбүлөдери чаа чылга чаа бажыннарже көжүп киирер. Хей районнарга чаа кварталлар тургустунар.

Кадык камгалалчының болгаш улус өөренгенииниң четкиин чаа чылга бода калбарар. Чаа сес район эмнелгелери, профилактөрийлер болгаш өскен кайы чаа школдар ажыглалга киирер.

ПРАГА. Прага хоорайның «Дрнуна-Водинйёз» заводунуң коллективи беш чыл планның хүссэ бетинде күүсеткен. ЭТЧ-ниң системазынга ол завод «Октрого» деп чаңгыс дээш хевирикпи «электроника-саналга машинелеринче дө-

турар. Социалистиг экономиктиг интеграцияга ол бүгүдүре черинин киржиглеги будурушкынуң хемчээлин көвүдедир болгаш куш-ажылдың будурукчулуун бедидер арганы бөрии турар.

ДЕЛИ. Индияның найысылалы Дели хоорайда турут ажылдарының хемчээли калбаып турар. Чурттарга бажыннарының кварталлары дүрген өөрүп, чаа эмнелгелер болгаш школдар немежип турар. Чурттарга тудуунуң айтырыын дүрген шинтирлер талазы-биле шинтирлер хемчегжелерни Делиниң администрациязы ап турар. Индияның социалистиг экономиктиг хөгжүлдезиниң беш чыл планын (1980—1985 ч.ч.) бүгүлээр Делиниң хоорай тудуунуң хемчегжелеринге 8 миллиард рупиин тускайлаан.

САН-ФРАНЦИСКО. Бистен бажыннарлыкчы камгалалар, «Бистен бажың хөрээ» деп сеткерин бажың транзистарлыгдар Лос-Анджелестиң ыяштар өөредилгелериниң кезээ-дө-

ДЖАКАРТА. Индонезиниң найысылалының чурттакчыларының санзы 6,4 миллион кижи болуп турар. Джакартаның «Синзо патиселтуну ол дугайын бижээн.

КОЛ КИЧЭЭНГЕЙДЕ

ДЕЛИ. (СЭТА). Персид мугулдурунда байдалзыг чогумчалыг кылдыр ажыглаар болгаш Индий океанның тайбынның зонаты болдурар дугайында Индияга азы-чоруунуң үезинде Л. И. Брежневтиң киргеп саналдары Индияның хөй-ниитизиниң болгаш парадлагымның киржиглеги үнүүнде туруп турар. Персид мугулдурунуң районунда хүнкүдүүт чорукчуун айылдыг одаан ажыглеринче угланган совет удурткучунуң инициативазын Индияда азы-биле деткээн деп, «Патриот солуун демдеглээн. Ол районга болгаш оон чоок кавымында даштыкының шериг бадаалдарын тургусчас дугайында саналга болза Индий океанның тайбынның зоназы болдурар дээш Совет Эвилелиниң түржүп турарының бала бир чаа хереңнелдир деп, ол солуун онаалап чемгерлээн болгаш совет инициатива АКШ-ның туружуунан ылгалдыг дээрзин айыткан. ССРЭ-ниң ол политиказы Персид мугулдурунуң болгаш Индий океанның акуруннелериниң национал эрге-ажыктарынга бүрүн дүгжүп турар деп, солуун бижээн.

КАЙЫЗЫНГА-ДАА АЖЫКТЫГ ХАРЫЛЗААЛАР ДЭЭШ

БОНН. (СЭТА). ГФР-ниң болгаш ССРЭ-ниң аразынга ажыктыг сонгу экономиктиг харылзааларны калбартырыы Барыын Германияның сураглыг үлетпур эзэзи, Гүтерслоһ үлетүүр-садыг каттыжышкынының президентизи Отто фон Амеронген саналдаан. ССРЭ-биле болгаш социалистиг өскедэ чурттар-биле садыг-экономиктиг харылзаалар ГФР-ниң чүүле улуг фирмаларынга өвес, харын-даа үүрмек болгаш оргумак будурулгелерге база ажыктыг болур деп, «Хандел Сблатт» солуунга чүүлүнге ол онаалап демдеглээн. Чаан чуктуң чурттавы биле садыглажылга ол бүгү фирмаларның даштыкы садыг харылзааларының түүлүн көдээ болуп турар деп, ол айыткан.

ГФР-ниң болгаш Европаның социалистиг чурттарының арагынга сөөлүү оң чылда чедип алдынган политиктиг харылзаалардың аскинчикпин-биле хөлбаштыр сеткил ханышкынын ол чүүлде илерегейлээн

Садыгжылга болгаш кооперастаашгың дугайынга ууран хүндетпес дугуржулгаларны кыныкпының аргаш-биле экономиктиг харылзаалары дөктамал калбартырынга үлетпин салгынын Шөлүн харылзаалары калбартырынге үлетпин түрүү-ла Хельсинкиге болган инити Европа чөвүлел хүралыгы Төлпөт акчатында

Улуг чедиишкиннер

МАНАГУА. (СЭТА). 1980 чылда Никарагуа революциязының улуг чедиишкиннерин Национал хөгжүлдезиниң политиктиг фронтунуң национал управлениезиниң төлээлери тодарадыр. Эзэлеп чыл шилээрээ үлетпин чаа чылдар алдында планнарының чылы болгулап Никарагуаның Нуева администрациязының чаңгыдаа-биле демдеглээн. Ажыл-чүүлдериниң янзы-бүрү талыларының көрүнгенин шинээр политиктиг дүрбелеңнер үеэлээ-биле долуу-биле шуут сеткилдер. Социал талазы-ныр, чурттар аразының үлүг чылай демдеглээлер, шинээр-ле, политиктиг болгаш профессиоңал ажыл-чөвүлелдер чедип алдынган хостуун болгаш-биле чылга чаалы элдептиг-ле чүүлдер чедип алдынган.

САЛЬВАДОРДА БАЙДАЛ

САН-ХОСЕ. (СЭТА). Фара-

ЧУГАА ТУРБАС

Я. АРАФАТТЫҢ кыйгырыы

БЕЙРУТ. (СЭТА). Палестинаның үдурланыышкын шимчашкининиң дайынчы чорудулгалары эгелээнден бээр 16 чыл ооң-биле холбаштыр ПХО-ның күүскомунуң даргазы Ясир Арафат Палестинаның араб чонунга кыйгырыг үндүрген. «Палестинаның араб чонунуң национал эргелерин хереккө албайн турда, Чоокку Чөөн Ажкө тайбың болган айыыл чок чорук дугайында чугаа безин туруп болбас» деп ол кыйгырыгга айыткан. Тараэн чуртувусче ээп чанар, бот башкартынар болган халыкчыл дугуржулгаларга, Хмельницкий АЭС-тиң болгаш Жешувтун (Польша Улус Республиказа) аразынга электрин энергичыын дамчыдар шугумнуу тудар дугайында Венгриниң, Германи Демократтыг Республиказының, Польшаның, ССРЭ-ниң болгаш Чехословакияның аразынга дугуржулгаларга ат салган. Хмельницкий АЭС-тиң кушпин, электрин энергичыын дамчыдар чорудур шугумнарның тудар дорааш сөөлүү. Совет Эвилели ажы-дүмээ чурттарга немелде электрин энергичыын берип эгелээр. ЭДЧ-ниң чөөрүмнүң даштыкы садыг харылзааларын канчаар айыткыма?

ДЕМ КАТТЫШТЫРЫЛГАЗЫНЫҢ ЧЕДИИШКИННЕРИ

ВАШИНГТОН. (СЭТА. «Россия болган АКШ: харылзаларның тургустуунганы. 1765—1815 чылдарга дең төвүмнеп...

...аразынга харылзаалар, кадыг ажыглажылга дугаржулгаларның ...ынган ...ынын дугуржулгаларга ...ынын ...ынын ...ынын

ДЫШТАНЫЛГА ХӨГЛҮГ, СОЛУН

Школада чартык чылдың түңнели доостуру-биле натай воспитанниктерниң чаңчыл болган кышкы дыштынылгазы ыяш-хөглүг эгелээн.

Тус-тус школа бүрүзү, өөренинчилерниң комсомол болгаш пионер организациялары башудур планнарын тургузуп ап, кышкы дыштанылгазы организастыы-биле эгелээн. Өөренинчилерниң дыштанылгазы колдуунда-ла чаа чылды утпуп, каас-чараш, хуулгазын кыядыр каттынып алгаш, балмасиядака кирмилгези-биле эгелээн.

Школачылар ырак-чоокче хаантыг походтап, хөй-чүүлдерге, фермаларга эвээш-биче даа бол амыктыг дузаны чедирип, солун номнар номчуп, кино, концерт көрүп, янзы-бүрү спортчу маргылдааларга киржип, дыштанылгазын солун, хөглүг, ажыктыг кылдыр эрттирип турарлар.

Найысылал Кызылдың болгаш недээжиң школалары С. Михалковтуң «Үш хаванак» деп ыры-шоорлуг тоол-шимизин сонуургап көрүп эгелээнинер. Ону аңаа артистер орус, тыва дылдарда ойнап турарлар. Уругларга ол тоол-шимни тыва дылче артист Д. Барынмаа чедимчелиг очулдурган, режиссёр-тургузуучузу Л. Бузина, ыры-шоорлуг ол шимни артистер хөктүг, каттырынчыг кылдыр ойнап турарлар. Ук шимниң чүрүк-харын болгаш музыка изаасталгазы төөлчүргү, кайгамчык чараш...

Школачыларның кышкы дыштанылгазы хөглүг солун эртип турар.

Найысылал Кызылдың школачылары Сөөк-Ирейни базала катнаг-хөг-биле уткуп алганнар.

Дыштанылгазынга аалчы уруглар чогаалчызы Сергей Михалковтуң «Үш хаванак» деп ыры-шоорлуг тоол-шимизин бир-ле дугаар сонуургап көргеннер.

ЧУРУКТАРДА: «Үш хаванак» деп тоол-шимизен көргүзүг; залда.

А. ЗАЙЦЕВТИҢ фотозу.

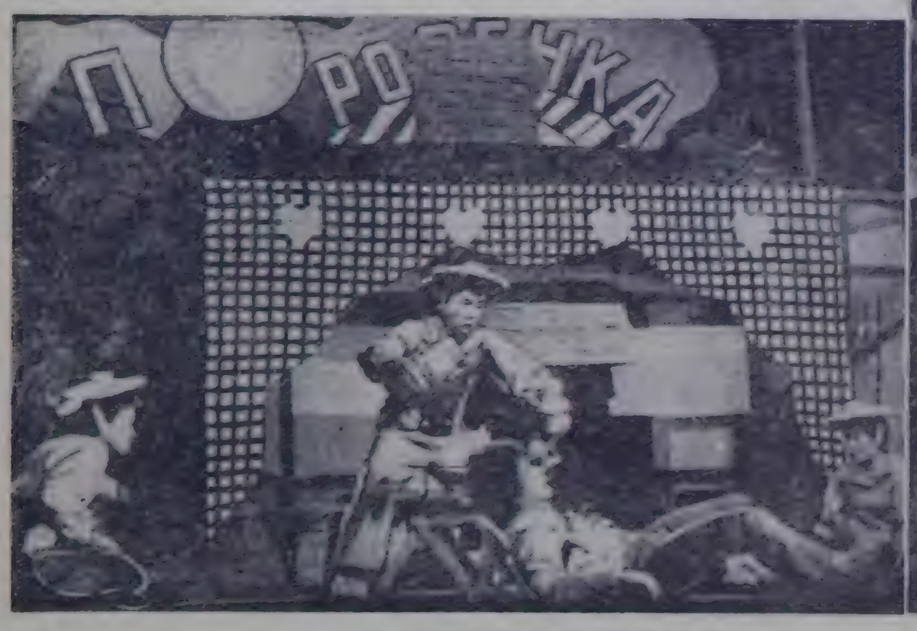

1980 чылда Тыванның эң эки спортчулары

БАШТАЙГЫ МАСТЕР

ОЛ-ЛА! Финиш! Тиилелге! Ол баштай чүктеп чораан бооруп эгиндеп, а оон соонда хаактарын арай боорда ужулгаш, шаг, күш чогундан буттарынга турун шыдавайн, ак хар кырынче олура дүшкен. Чарыш соонда арыы, буттары, холдары хып турган шыкаш кылдыр сагындырган. Ол бүгүнү оожуктуруп, соодары-биле хөвеп дег чымчак ак хар кырынга чиндырап олурган.

Оон сагыш-бодалы ону чайгаар-ла ам чаа халып эрткен берге оруунче хаара туда бөөр болган. Ол 20 километрниң хаак оруун чүгле халып эрткен эвес, а дөрт килограмм аар боону чүктевишаан баштай 5 километрни эрткең чыдып алган оон соонда 10 км. эрткеш туруп алгаш, оон соонда арткан 10 километрге база ынчаар бооладывышаан ам хөөп финишке келир ужурлуг. Биатлон спортунуң дүрүмү-даа ынчаар.

Сергейниң ам чаа-ла бир шак бичии-ле ажыг үеде эрткен оруу оон мурнунда чыл-чылы-биле белеткелдер, маргылдаалар үезинде эртип турганы мун-мун километр берге оруктарының шуптузунуң түнели болган. Оон аңаа өөрүшениц-даа эртазы чок. Ол биатлонга «Спартак» эки тура спорт нинтилелгинин Төп Совуделинин чемпиону деп бедик атты чедип алган үези ол.

Шак ынчаар бедиже үнүшкүн мынчаар эгелээн. Биатлонга «Спартактың» Россия Федерациязының бирги чери дээш маргылдаазы эрткен чылдың январының тоңчүзүнде Смоленск хоорайга болуп эрткен. Аңаа Тывадан бараан кымга-даа билиннмес мастерге кандидат Сергей Бабкин делегей чергелиг мастерлерни, Совет Эвилелинин бирги чери дээш маргылдааларынга хөй дакпыр киржикчилерни ашкаш, 20 километрге Россияның чемпионун апарган.

Аныяк спортчунуң ол чедишкинин бедик мергежилдиг тренерлер үнелеп көргеш, маргылдааның бир ажыдыышкыны кылдыр саналып, ол нинтилелдиң Төп Совуделининң маргылдазынга Россияның шилиндеп командазының составыга оны киргеп. Сергей ол чедишкинниң хей-аът кирип, төрээн Тывазынга чедип келгеш, белеткелин оон-даа күштелдиргеп.

ЧЕТТИКПЕЙН маңаа, белеткелин турганы «Спартактың» Төп Совуделинин чемпионадынга киржир чалаага аңаа чедип келирге ол Петрозаводск хоорайже ужупкан. Олимпийаң чылга турас-каткан чемпионат-даа эгелээн. Оон киржикчилериниң аразында ССРЭ-ниң алдарлыг спорт мастерлери, делегей чергелиг мастерлер болгаш споот мастерлериниң саны коңчуг хөй болган. Биатлонистериниң аразында 4-5-ле кижи мастерге кандидат аттыг, а бирги разрядтың спортчулары шуут чок.

Маргылдааның баштайгы түңүнде 20 километрге хаактаышаан, кара бооларының маргылдаазы болган. Аңаа биствя чаңгыс чер чуртуувус кайгамчыктыг чедиишкинниг болуп, дыка хөй ат-алдарлыг мастерлерни ажыып, үшкү шаналдыг черни эвээш, биатлонга ССРЭ-ниң спорт мастерлеп бедик атты чедип алган. Оон соонда ол эстафета маргылдаазынга Россияның шилиндек командазының кежигүнү болуп киришкеш, эштеря-биле кады 7,5 километрниң эстафетазынга бирги черни бүзүрелдиг-биле эвээш, мастерниң нормазын база катап бадыткаан.

...Ынчангаш ол ам хар кырынга олура, эрткен оруун сактып, белеткеинп турган эштери, институтта өөренип турар өөру болган өскен-төрээн суурун Хову-Аксы оон бодалынга чайгаар-ла чуруттунуп келген.

Сергей 1956 чылда Хову-Аксынга төрүттүнген. Ол билип үзээрге-ле оон ачазы Иван Александрович Бабкин болаашчылап, а авазы Клавдия Наумовна телефонистеп турганнар. Олар ам-даа Хову-Аксында ол мергежилдеринде ажылдавышаан. Сергейниң ада-иезин оглуң бичиизинден-ле кара ажылга өөредип, бергелеринге ажып эртеринге, аңаа төрүлбас кылдыр өөредип турганнар. Оон уламыдан ол мегелиирик, кан-кадык озуп келген. А оон ачазы аныяңга база спортчу чораан. Ол 1950 чылда бодаалгага «Динамо» спорт нинтилелгинин Төп Совуделининг бирги чери дээш маргылдаага киришкеш, ийиги шаналдын эдилекчизи болган. Иван Александрович ынак спортунуң чажыттарын оглунга база дамчыдып берип, хостуг үезинде ону эдертип алгаш, аңнап, балыктап чораан, бо-ла кара боолады бөөр турган. Оон уламыдан Сережа 6 класска өөренип тургаш-ла кара бооларынга бедик мергежилдиг апарган, а оон баштайгы тренери ачазы болган.

ХОВУ-АКСЫНЫҢ ортумак школазынга өөренип киргеш, бичии класстардан-на эгелээн спорттуң янзы-бүрү хевирлериниг оон сонуургалы улуг турган. Чеден чылдарның үезинде Хову-Аксында хаак спорту коңчуг сайгыраан турган. Ынчангы ол черниң шымрак хаакчылары Тыва АССР-ниң алдарлыг тудугжузу Анатолий Глухов баштаан бөлүк спортчулар чүгле Тывэ АССР-ге эвес, а харын зона маргылдааларынга бедик көргүзүдерни чедип ап турганнар. Ол үеде Хову-Аксынга кежээки үеде белеткеинр чырыткылыг хаак оруу база турган.

Чогум-на ынчан Сергей дуржулгалыг хаакчыларны эдерип, оларның соонган чыдып калбайн доктаамал белеткеинп турар апарган. Хову-Аксының сес чыл школазынга күш-культура урогу башкылап турган Анатолий Николаевич Бурякин хаак секциязын ажыткаш, аңаа сонуургалдыг оолдар, уругларны белеткеп эгелээн. Олярның аразынга Сергей Бабкин база кирген.

Хой-ниитичн тренериң үйгу-чыдын чок, үр үеде чоруудуп келген ажылының түнелеп-биле демдеглеттингеп. 1971 чылдың чазынында Тыва АССР-ниң школачыларының бирги чери дээш хаак маргылдаазы Кызыл чоогунда Хербис даанга болуп эрткен. Ол үеде Таңды районның школачылары кымны-даа мурнунче эрттирбейн, шуптуу шаналдыг черлерни эвээп турганнар. Олар-биле маргыжыттар хире хаакчылар чок турган. А бо удаада Хову-Аксыңдан келген өөренинчи Сергей Бабкин баштайгы хүн 5 километрниң, а оон соонда 10 километрниң чарыжынга бирги черни эвээш, хаак спортчуның тренерлерин кайгаткан. Оон эгелээшле хаакка республика хемчээлдиг улуг-даа школачыларының аразынга маргылдааларга Сергей Бабкинниң ады бо-ла үнүп келгеп.

ЧЫЛДАР эрткен түдүм ол үлам күш киирип, хаактаарының чажыттарын шинчээдип ап, улуг улустуң аразынга Тываның чемпионун атты 1973 чылда чедип алган. Оон эгелээшле Сергей Бабкин хаакка маннаарынга республиканың шилиндек командазының кежигүнү апаргаш,

Красноярскиниң политехникчиг институдунуң Кызылда филиалының студентизи апаргаш Сергей биатлонга бедик мергежилдиг тренер, спорттуң бө хевирингe ССРЭ-ниң

спорт мастери Василий Гагаринниң секциязынга кирип алгаш, биатлон спортунга ханлыкшын эгелээн. Студентилерниң бүгү-эвилел университедиларының каш удаа тимлекчизи Василий Гагарин бодунуң чедип алганы бедик аргадуржулгазын өөренинчилерингe күзелдин-биле дамчыдып берип, оларны бедик мергежилдиг спортчулар кылдыр белеткеп эгелээн. 1977 чылда Бабкин биатлонга ССРЭ-ниң спорт мастеринге кандидат атты чедип алган. Аңазының аңаа кара бооларының талазы-биле берген көрүүлерин канчаар-даа аажок дузалаан. Спорттуң бо девирингe түгеп дүргеп маннаар эвес, а кара бооладарының талазы-биле бедик мергежил херек.

Бир эвес хаактаарын кончуг эки эрткеш, бооларынга кошкак болуп, беш «тавакчыгаштарны» 25 метр чердеп 8 ок-биле дүжүр атпас болзунга немелде хаак оруун маннап эртер апаар сен. Дүжүр аттынмаан «тавакчыгаштарның» саны хөй болган түдүм ол хемчээл улам улгадыр. А оңу эртип турда, үнелиг минуталар оңу маңап чытпас-ла болган. Бедик мергежилдиг спортчулар маргылдаа үезинде беш «тавакчыгаштарын» түгеле чакгызын безин адып шыдаваc болза ол аңаа 15—20 секунданы чидиргеп деп санаар.

Василий Гагарин ийи чыл дургузунда бодунуң ынак спортунга мастерге беш кандидаттарны белеткээн, оон соонда ол өске черге ажылдаары-биле көжүп чорүй барган. Ол үеде филиалдың студентилерге биатлонга команда талазы-биле Тываның ийи дакпыр чемпионнары турганнар. 1978 чылдан эгелээш Бабкин боду белеткеинп эгелээн. Ол кыжын-даа, чайын-даа мунмун километрлерни хадып эртип турган. Спортчу чедиишкин аңаа чиигн-биле чедип келбээн.

Маргылдаалар үезинде аңаа кандыг бергелер таварышпаан дээр. Бодаарга тиилелге херек кырында боттаны бергеп ишкаш, ынчалза-даа кандыг бир чылдагаан-биле шаналдыг черже чыл-чылы-биле кирбейн келген. Тура-сорук чок, кызымаккай эвес, бичиңле бергелерни ажып эртип шыдаваc кижи турган болза биатлон спортун каапкы дегдаа таварылгалар кайы хөй турган. Ынчалза-даа Бабкин ол бүгүнү характериниң быжыг туруштуу-биле ажып эткен.

1979 чылда Сергей Сибирь зоназының чемпионадынга эки белеткелдиг келген. Маргылдааның бирги хүнүнде 20 километрге чарыш болган. Ынчаа бистиң чаңгыс чер чуруттуувус дүтаар тыртышкынының үезинде эки байдалга таварышкан. Оон мурнуада халып үнген хаакчы Сибирь зоназының оон мурнунда чылгы чемпион. Ынчангаш ол хаакчыдан чөрле чыдып калбас деп сорулганы ол бодувун мурнунга салып алган.

Баштайгы 10 километрниң түнели-биле Сергей 3 хире-ле секунда ойнадып турар болган. 15 километр эрткеш туруп алгаш, кара бооларынга Бабкин беш ок-биле беш караны чазыг чок бооладып, финишке үглашкан. А ол шуптуу күжүн арткан километрлерни эң дүргеп маннап эртеринге чыткан. Ол старттан үнерде чыдып калбас деп чораан спортчузунзам чүгле чыдып калбаан эвес, а харын оон-ам 10 хире секунданы ойнап ап чораан.

ХААК оруунда тренерлеринiң баш удур самаашалыы-биле алырга, Бабкинни үезин ам дээрезинде эң эки бооп турган. А финишке чедир 2 ажыг-ла километр артканда Ол кадыр кудургай куду бадар оруукка улам дүртедеп, мурнунда хаакчыны өөр черге эртип чыдырда, даңгыныжының бирээзин харга ылдыртынгаш, холунган үштүнө бергеп. Кудургай черге дүртеп докталарының кандыг-даа барымдаазы чок. Оон чоогунда аңаа дүрген дүва кадылтаа, кижи база чок болган. Ол доктааташ, дедир эттеш, даңгыныжын алыр ужурга таварышкан. А аңаа алдын өртектиг секундалар хөөү-биле чаргыдаттынган, хаакчының темпиниг база кудуласн. Кажан Сергей финишке келирге оон ниитя үези дөртүү черде болган. Шаналдыг черлерни алган биатлонистерге 5, 7, 9 секундаларны ойнаткан. Ам канчаар спорт дээрге спорт-ла болгай. Чүгле чангыс секунда безин хөй чүвени шинтирлеэр.

А эрткен Олимпийжи чыл Сергейниң спортчу амыдыралынга кажан-даа үттүндүрбас чыл болган. Ол биатлонга «Спартактың» Төп Совуделиниң чемпиону болбушаан, спорттуң бо хевирингe Тывада бир дугаар ССРЭ-ниң спорт мастери деп бедик атты чедип алган. Сергей ол чылын ниитн белеткелин кажангыыдындаа күштелдирип, чайын-даа, кыжын-даа тренировказын үспейн, ниитизин-биле чылда 5 мун километрни маңнап, хаактап эрткен.

Чоокта чаа Бабкинге Тайга станциязынга ужуражы бердим. Ол кадайы Наташа, ийи харлыг оглу Алёша-биле дыштанып чордулар. Бо чылын кандыг-кандыг маргылдааларга киржир деп турарын оон сонуургап айтырарымга ол мынчаар дарылады.

— Бо чылын Россияның улустарының VII кышкы Спартакиадазы болуп эртерин билир бис. Оон түңнел оюнчарынга киржир эргеен чедип алыр дээш белеткеинп турар мен. Оон ынай «Спартак» эки тура спорт нинтилелгинин Төп Совуделининң 1981 чылда бирги чери дээш маргылдаазынга киржип, аңаа эки түңнелди чедип алырын кызыдар мен. А оон соонда күзелим чүл дээрге: трепер ажылынче шилээш, Тывага шыырак биатлонистерни белеткээр сорулганы бодумнуң мурнумда салган мен—деп, ол чалыы хулумзурбушаан чугаалады.

Биатлон спортунга Тываның баштайгы мастеринге солуннуң номчукчуларының мүрүнүдээ чаа чылда улуг-улуг спорт чедиишкиннерлиг болуруун, бодуышкаш бедик мергежилдиг спортчуларны белеткээринге арга-дүржүлгазын, кужүн харам чокка бээрин күзеп қалдым.

В. ЧАДАМБА.

ЧУРУКТА: С. Бабкин хаак оруунда.

ЯНВАРЬНЫҢ 6-ДАН 11-ГЕ ЧЕДИР ТЕЛЕВИДЕНИЕ

ЯНВАРЬ 6-ДА

БИРГИ ПРОГРАММА
МОСКВАДАН

8.00 — «Үе». Информастыг программа. 8.40 — Эртенги гимнастика. 9.05 — «Үе келген, бурунгаар!» Ураң-чечен фильм. 1-ги сериязы. 10.15 — «Бар-даа болза, бүзүреңнең эвес». Профессор С. П. Капица эрттирер. 11.15 — Медээлер. 11.20—14.00 — Чапсар. 14.00 — Медээлер. 14.20 — «Ажылчын холдарның чылыы». Документалдыг телефильм. 14.35 — Аныяктарга музыка кежээлери. Программада С. Рахманиновтуң «Симфония танцылары» деп фортепиано биле оркестрее № 2 концерти. 16.30 — «Делегейниң дескиндир 80 хонуктa» (Австралия) деп хөй сериялыг мультфильмниң баштайгы көргүзүлгези. 5-ки, 6-ты сериялары. 17.15 — «Шы, дыраа школазы». «Ак тергей». Делегей мастери Л. С. Белянкин эрттирер. 17.45—«СЭКП-ниң XXVI съездизиң төлептиг утказуур». А. Дуденковтуң бригадазының (автомат-станоктарның Клев каттыжышкынының) дугайында телеочерк. 18.00 — «Хөглүг аалгылар» 18.15 — Бөгүн делегейде.

КЫЗЫЛДАН

18.30 — Телемедээлер. 18.45 — «Съезд мурнуңуң кушажылты эдилээнде». 18.55 — Телемедээлер. 19.05 — Чаңгылдар.

МОСКВАДАН

19.10 — «Үе келген, бурунгаар!» Ураң-чечен фильм. 2-ги сериязы. 20.30 — «Үе». Информастыг программа. 21.05 — 23.30 — Ураң түүдүн «Орус ыыш» деп фестивалының түңнел концерти. Кремльдин Съездилер ордузундан дамчыдылга. Чапсарда — Бөгүн делегейде.

ИЙИГИ ПРОГРАММА

КЫЗЫЛДАН

17.00 —«Хензигбей». 17.20— «Дзорги Головлёвтар». Телешин. 2-ги сериязы.

МОСКВАДАН

18.30 — «Эртем амыдыралы».

КЫЗЫЛДАН

19.10 — 19.55 — Документалдыг телефильмнер программалары.

ЯНВАРЬ 7-ДЕ

БИРГИ ПРОГРАММА
МОСКВАДАН

8.00 — «Үе». Информастыг программа. 8.40 — Эртенги гимнастика. 9.05 — «Үе келген, бурунгаар!» Ураң-чечен фильм. 2-ги сериязы. 10.25 — «Кино аян-оруктарының клуубу». Ю. А. Сенкевич эрттирер. 11.15 — Медээлер. 11.20—14.00 —Чапсар. 14.00 — Медээлер. 14.20 — Документалдыг фильмнер программазы. 15.20 — «Аныяктарның ураң чогаадылгазы». 15.50 — «Коммунистер дутайында чугаа». 16.20 — «Горнистер, кыйгыга харыылаңар!» 16.50 — «Делегейниң дескиндир 80 хонуктa» (Австралия) деп хөй сериялыг ураң-чечен мультфильмниң баштайгы көргүзүлгези. 7-ги, 8-ки сериялары.

КЫЗЫЛДАН

17.35 — Телемедээлер. 17.45 — «Сылдысчыгаш». Дамчыдылга. 18.05— Телемедээлер.

МОСКВАДАН

18.15 — Бөгүн делегейде. 18.30 — СЭКП-ниң XXVI съездизиңге утказуур. Литва ССР-ниң телевидение программазы. Литваның Компартиязының ТК-зының бирги секретары П. П. Гришкявичустуң чугаазы. «Кижиге болгаш черге». Документалдыг фильм. Литва ССР-ниң ураң чүүл мастерлериниң болгаш коллективтериниң концерти. 20.30 — «Үе». Информастыг программа. 21.05 — «Документалдыг экран». Шүлүктүү Р. Рождественскийниң эрттирер. 21.10—22.50 — Р. Глиэр. Арфа биле оркестрге концерт. Тиилелгеде— Бөгүн делегейде.

ИЙИГИ ПРОГРАММА

МОСКВАДАН

17.35—«БАМ-ны түдүп тур бис». 18.00 —«Уругларга шүүлтер».

КЫЗЫЛДАН

18.15 — «Аажытат чорук болгаш шинар дээш». Партизиның XXVI съездизиңге СЭКП ТК-ның Телевизелиги чугаалажып тур бис. 18.45 — 20.10— «Кайгамчыктыг хадымал». Телешин.

ЯНВАРЬ 8-ТЕ

БИРГИ ПРОГРАММА

МОСКВАДАН

8.00 — «Үе». Информастыг программа. 8.40 — Эртенги гимнастика. 9.05 — «Бремена кады ужудушкун» 9.00 — 12.30 «Даарта баар сен бе? 13.45 — «Эстафета». Телефильм. 18.45 — «Кивопка». Ураң-чечен телефильм. 19.15— «Тываның охраннарында».

МОСКВАДАН

19.30 — 20.30 — «Композитор В. Гаврилин» деп фильм-концерттиң баштайгы көргүзүлгези.

ЯНВАРЬ 10-ДА

БИРГИ ПРОГРАММА

МОСКВАДАН

8.00 — «Үе». Информастыг программа. 8.40 — Эртенги гимнастика. 9.00 — «Буратино делегелезин». 9.30— «Ада-иелер силерге». 10.00 — Бүгү-эвилел болгаш делегей конкурстарының лауреады В. Кругловтуң (домра) концерти. 10.25 — «Озал-ондак чок шимчээшкин». 10.55 — «Бистиң адресивис — Совет Эвилелинг». Львовтан дамчыдылга. 11.45 — «Спорт-лотогуң» 2-ги тиражы. 11.55— Кремльдин Съездилер ордузунга елка байрыалазы. 12.55— Музыка чагыы-биле. УССР-ниң опера болгаш балеттиң күрүнеңниң үлегерлиг уран театрының солисти Н. Н. Скороходтың. Дамчыдылга ССРЭ-ниң улустуң артизи И. И. Петров чорудар. 13.25— «Эрмитаж. Бурунгу Чөөн чүүлүң ураң чүүлү». 13.55— Бөгүн делегейде. 14.10 — Совет композиторларының ырларынга фантазия. 14.20 — Уругларга ураң-чечен кыска телефильмнер программазы: «Ыыш шиңгинде от», «Бисте ниитн чедип келгеннер». 15.15—«Пкан болган сааңчы Вера» деп документалдыг телефильмниң баштайгы көргүзүлгези. 16.05 — Орус улустуң Н. Осипов аттыг күүнүнеңниң үлегериниг оркестрииниң концерти. Дирижёру — РСФСР-ниң алдарлыг артизи Н. Калинин. 16.55 — «Дыңнг амытаннар делегейимде». Ооруулаар В. М. Лихачёв эрттирер. 17.30 — Политиктиг тайылбырлаачы Л. А. Волнухинскийниң бесседазы. Чуруттуг хелеглелиниң кол үлегерлиг ышкынчыларының телевизелелгеге чугаалажып тур бис: олар чүүл болгаш энергетика бедидээр. 18.05 — «Бремени хөөрүңүүлериниң» изи-биле». Ырлаттырар. 18.25 — «Правда» сонунгу политиктиг тайылбырлаачызы Ю. А. Жуковтуң делегей айтырыгларының тазы-биле бесседазы. 19.10 — «Тоо телевидениениң экранынга бир дугаар». «Сагыш-сеткил аймаараашкынын» Ырлаттырар. 21.00 — ССРЭ-ниң алдарлыг артизи Н. Караченцов. 21.30 — «Ооруулаар, Ирина Архипова!» Ырлаттырар. 22.00 — «Сүлде шимчээшкинче, чыскаалыңаар». 22.30 — «Орустуң чүүлү». 23.00 — «Совет Эвилелинге бараан боон тур мен». 23.35 — «Ка-дыкшын». Ураң-чечен телефильм. Дамчыдылга ССРЭ-ниң алдарлыг артизи В. В. Бочкарёв чорудар. 23.50 — «Эртенги почта». Ала музыкалыг программа. 11.50— Тываның экономиказының аалчы-дүжүттүг болгаш техниказының хөгжүмчүлери». Мультфильм. 9.25 — «Валяның нарустары». Ураң-чечен телефильм. 10.05 — Украинаның күрүнеңниг Г. Вересай аттыг аалдарлыг үлегерлиг ниитн ырының концерти. 11.20 — Медээлер. 11.25—14.00 — Чапсар. 14.00 — Медээлер. 14.20 — «Чер кырында кижи» Кино»программа. 15.25 —«Орус болгаш совет музыканың шылгаранай чогаалдарлы». Д. Шостакович. Симфония № 7. ССРЭ-ниң күрүнеңниг үлегерлиг симфония оркестри күүседир. Дирижёру — ССРЭ-ниң улустуң артизи Е. Светланов. 16.40 — «Делегейниң дескиндир 80 хонуктa» (Австралия) деп хөй сериялыг мультфильмниң баштайгы көргүзүлгези. 9-ку, 10-гу сериялары. 17.25 — «Миллион-нарның ленинги университединдө. «Кижиндилгеге комплекстиг хамаарылга» Зеленоград хоорайның партия организациязының ажылының дүржүлгазындан 18.00 — «Чүрүк бүрүзүнде — хүн». 18.15 — Бөгүн делегейде.

КЫЗЫЛДАН

18.30 — Телемедээлер. 18.45 — «Чогаалчы болган үеэр». Дамчыдылга. 19.10 — Телемедээлер.

МОСКВАДАН

19.20 — «Ниилэ-биле чаа үдуражымышкын» деп документалдыг фильмниң баштайгы көргүзүлгези. Л. И. Брежневтиң Индияже аян-чоруунуң дугайында. Автору — В. Дубаев. 20.30 — «Үе». Информастыг программа. 21.05—Финалдыг чүүгүлаашкынга ССРЭ-ниң чемпионады. Эжеш чүүгүлаашкын. Кыска программа. Одессадан дамчыдылга. 21.35 — 22.50 — «Чогаалчы болган амгы үе». С. Залыгин эрттирер Төнгенде— Бөгүн делегейде.

ИЙИГИ ПРОГРАММА

МОСКВАДАН

18.30 — «Чаа болган эрги ырлар». Дамчыдылганы РСФСР-ниң улустуң артизи композитор В. Левашов эрттирер.

КЫЗЫЛДАН

19.20—«Кижи бүрүзүнүң кадыы — бүгүдениң байлаа». 19.40 — Чаңгылдар. 19.45 — «Астронавтылар Баяуга ужуражыр». Телефильм. 20.10— 20.40 — Фильм-концерт.

ЯНВАРЬ 9-ТА

БИРГИ ПРОГРАММА

МОСКВАДАН

8.00 — «Үе». Информастыг программа. 8.40 — Эртенги гимнастика. 9.05 — «Орленов» телестудиязының аныяк корреспондентилериниң Совет Эвилелиниң Маадыры ССРЭ-ниң артизи Шенкин-Ужудукчуу С. Н. Анохин-биле ужуражыышкыны. 9.50 — Уругларга фильм. «Экзаменге белетелеп». Ураң-чечен телефильм. 10.55— «Е. Зименкова ырлап түр». Фильм-концерт. 11.15 — Медээлер. 11.20—14.00— Чапсар. 14.00 — Медээлер. 14.20 — «Сээң күш-ажыыңны—сээн чедиишкиниң». Кинопрограмма. 14.55 — «Орус чугаа». 15.25— Уругларга ураң-чечен кыска телефильмнер программазы. «2 «В-ниң» өжээн негелекилери», «Шүлүү чүвени билир мээн оңнүүм, Кнопик», «Экий, Пушкин!». 16.55 — «Делегейниң дескиндир 80 хонуктa» (Австралия) деп хөй сериялыг мультфильмниң баштайгы көргүзүлгези. 11-ги сериязы. 17.55 — «Оолдар, бурунгаар!» Аныяк геологтарның V Бүгүэвилел следунун дугайында. 18.55—Бөгүн делегейде. 19.10 — СЭКП-ниң XXVI съездизиңге утказуур. Өндүр улуг иомкун арыннары. 6-гы фильм — «Шынчы чорук».

КЫЗЫЛДАН

19.30 — Телемедээлер. 19.40 — «Номну чөпта». Дамчыдылга. 20.10 — Телемедээлер. 20.25 — Чаңгылдар.

МОСКВАДАН

20.30— «Үе». Информастыг программа. 21.05 — «Эрмитаж. Чөөн чүк чурттарының ураң чүүлү». Эрмитажтың директору академик Б. Б. Пиотровскийниң эге созуу-биле. 21.35 — Фигурлуг чүүгүлаашкынга ССРЭ-ниң чемпионады. Эжеш чүүгүлаашкын. Хостуг программа. Одессадан дамчыдылга. 22.20 — Документалдыг фильм. 22.45—23.05—Бөгүн делегейде.

ИЙИГИ ПРОГРАММА

КЫЗЫЛДАН

18.00 — Уругларга фильм. «Бис Спасск чурттуг бис». «Бис Спасск чурттуг бис». — «Кино делегезинге!». Документалдыг телефильм. Төнгенде—Медээлер.

ЯНВАРЬ 11-ДЕ

БИРГИ ПРОГРАММА

МОСКВАДАН

8.00 — «Үе». Информастыг программа. 8.40 — «Сула шимчээшкинче, чыскаалыңаар». 9.00 — «Оруктуруун». 9.30 — «Совет Эвилелинге бараан боон тур мен». 10.35 — «Кадыкшын». Ураң-чечен телефильм. Дамчыдылганы РСФСР-ниң алдарлыг артизи В. В. Бочкарёв чорудар. 11.20 — «Пионер» өөредилгезиниң». 11.50 — «Музыкалыг киоск». Э. Белиева эрттирер. 13.35 — А. Гельман — «Бир хораалың протоколу». Дамчыдылганы М. Горький аттыг үлегерлиг театрының шинээ. 15.45— «Атомград» деп документалдыг телефильмниң баштайгы көргүзүлгези. «Хоорайлар болгаш кижилер» деп белүүтен түңнел фильм. 16.20 — Фигурлуг чүүгүлаашкынга ССРЭ-ниң чемпионады. Хөрээженнер. Хостуг программа. Одессадан дамчыдылга. 17.05 — «Делегей панорамазы». 17.55 — Мультфильмнер программазы. 18.20 — «Кино аян-оруктарының клуубу». Ю. А. Сенкевич эрттирер. 19.20— Ураң-чечен кыска телефильмнер программазы. 20.30 — «Үе». Информастыг программа. 21.00 — Фигурлуг чүүгүлаашкынга ССРЭ-ниң чемпионады. Спортчу танылар. Одессадан дамчыдылга. 22.00 — Таллинден музыкалыг дамчыдылга. 22.25—23.05 — «Кино делгерезин!». Документалдыг телефильм. Төнгенде—Медээлер.

Аагаар

Ында республиканың ооруктарында чаңгыс хиттың дүргени секундада 0—5 метр чедер. Аагарның температуразы барын талакы районнарга 27—32, өске арткаларынга 20—25 градус соок болур.

Кызылга эдир булуттаар, ылгбас. Янзы-бүрү утпаныышкының хаттың күжү кошкак. Аагарның температуразы 30—32 градус соок.

Кино

ЯНВАРЬ 6-ДА

«НАПЫРАЛ»: «Ызытуурган куу куштар» 9.30, 11.30 «Узун дүне» (2 сериялыг) 13.00, 15.30, 18.00 20.30 шактарда.

«ПИОНЕР»: «Космонавт-биле кады ужудушкун» 9.00 12.30 «Даарта баар сен бе? 10.50, 14.20 «Ипподром» 16.20, 18.20, 20.20 (узаткан) шактарда.

«ВОСТОК»: «Онза даалгазыг поезд» 11.00, 13.00, 15.00, 16.50, 18.40, 20.30 (узаткан) шактарда.

Редактор В. С. ШАРАВИН.

Редакциянның адреви: Кызыл, Шетинкин-Кравченко кудумчузу, бажы № 3. ТЕЛЕФОННАРЫ: Редакторнуң 2-24-63, редакторнуң орлакчыларының 2-35-24, 2-31-73 партиялыг-организастыг секретарының 2-23-05, секретариаттың 2-23-75, очеркиниң, культураның, кадрларның 2-21-75, культура кадрларының 2-23-54, кедээ ажыл-агый коллективиниң 2-21-47, үлегерлиг малдавайның 2-31-75, чаңгыс коллективиниң 2-41-27 информация кидиргенниң 2-20-60 корректорларының 2-27-41 бүтүглелериниң 2-12-45, солун колбайы бергенде 2-32-75 телефонче долгаар.

Тираж 17866 Чанар № 40

СОЛУН НЕДЕЛЯДА 6 КАТАП ҮНЕР

Тыва АССР-ниң Министрлер Совуделиниң Ном чүдүрер чер, полиграфия болгаш ном садыының талазы-биле эргелелиниң типографиязы (Кызыл, Шетинкин болгаш Кравченко кудумчузу, бажы № 1)

ТС—00205

Бүгү чурттарның пролетарийлери, каттыжыңар!

ШЫН

СЭКП Тыва обкомунуң, Тыва АССР-ниң Дээди Совединиң болгаш Министрлер Чөвүлелиниң органы

№ 5 (11410З) | 1981 чылдың январь 7, среда | 1925 чылда үндезилеттинген | Өртээ 2 көп.

ЧАСКЫ ТАРЫЛГАГА

ОДЕССА. Бүгү-эвилелдиг селекция-генетика институзунуң эртемденнери часкы тарылгага уткуштур тараа культураларының чаа сорттарын белетеэри. Оларның баштайгы болуктерии Казахстанның, Молдавияның, Украинаның ажыл-агыйларынче тудуруп чоруткан. Оларның арасында мал чеминге болгаш техниктиг угланыышкынга ажыглаар концтараа, кызыл-тастын, кукурузаның болгаш чочак-тараанын бедик дужуттуг сорттары бар. Эртемденнер часка чедир инитизи-биле чазын чажар культураларның 17 муң центнер үрезиннерин ажыл-агыйларже чорудар.

(СЭТА-ның корр).

Чаа Шагаан-Арыг — шалыпчы тудуг

Совет Эвилелиниң Коммунистиг партиязының XXVI съездизинге СЭКП Төп Комитединиң «1981—1985 чылдарда болгаш 1990 чылга чедир уеде ССРЭ-ниң экономиктиг болгаш социал хөгжүлдезинин «Ол угланыышкыннары» деп Төлевилелинде Саян-Шушенск ГЭС-тиң тудуун он бирги беш чылда доозар деп айыткан. Ынчангаш бистиң республикада суг адаанга баар эрги хоорай, суурларны чаа черже көжүрер ажыл киди-тулук чорун турар. Улуг-Хемниң эң кыдында турар Үрбүн суурнуң чурттакчылары эрткен чылын бүрүү-биле Чаа Чаа-Хөлге көшкен. А бо чылын Кара-Тал суурнуң чурттакчылары ынаар көжүп эгелээр.

Тыванын хоочун хоорайларының бирээзи Шагаан-Арыг суг адаанга баарын солуунуң нөмчүкчулары база эки билиир. Ынчангаш ол хоорайны көжүрер чер — Чаа Шагаан-Арыгга ажыл-иш амгы уеде хайымыкшынат. Ону Бүгү-эвилелдиң комсомолчу шалыпчы тудуг кылдыр чарлааны-даа таварылга эвес.

Онгу беш чылдың сөөлгү чылында Чаа Шагаан-Арыгнын тудугжулары багай эвес ажылдап, алаш каш будуруулгелерни, каас-чараш, делгем, чырык чурттарга бажыннарын болгаш оон-даа өске чүүлүл объектилерни ажыттаарга кирген. Тудугжулар 1981 чылды улуг көдүрүүшкүнүг эгелээр. Ол ындыг болбазынын-даа аргазы чок. Чүге дээрге ам удавас бир ай ажыг болгаш бистиң төрээн партиавистың эътелгелиг XXVI съездизин болдунуң ажылын Кремльдиң Съездилер ордузунга эгелээр. Ынчангаш аңаа күш-ажылчы чеминшкиннер ужуражыр даэш Чаа Шагаан-Армгның ажыл-ишчилери чаа чылдың баштайгы хүннеринден эгелээш хей-аът кирген, бетик кедүрүүшкүнүг ажылдап турар.

Бистиң солуң бо чылын **«Чаа Шагаан-Арыг—шалыпчы тудуг»** деп рубриканы ажыдып, Бүгү-эвилелдиң комсомолчу шалыпчы тудугунда ажылдап турарларның ажыл-иженде чеминшкиннерин, четтестерин, шинтирлезе чогуур айтырыгларны, чаа хоорайның культурлуг амыдыралында ескерлиишкиннерни доктаамал биижп, неделяда бир катап үнер булумну ажыттывыс. Ынчангаш ол черже чурттап турар ажыл-ишчилер, тудугжулар хоорайынарның дүтайында солуп материалдарны, ажылга шаптыктап турар четтестерни ыяретткеч чүүлдерни бистиң редакцияже чорударынарны силерден эңгедиивис.

Ам бистиң солуунуң ол хоорайда чурттап, ажылдап турар чамдык биижиктиринин баштайгы материалдарын парладывыс.

СЭКП обкомунда, республиканың Министрлер Чөвүлелинде, профоблчөвүлелде, ВЛКСМ обкомунда

ЧАРЫШТЫҢ МУРНАКЧЫЛАРЫНГА ДЕҢНЕЖИҢЕР

СЭКП обкомунуң бюрозу, республиканың Министрлер Чөвүлели, профоблчөвүлел болгаш ВЛКСМ обкому районнарының, бригадалар, звенолар коллективтериниң болгаш чер ажылдыгларының 1980 чылдагы социалистиг чарыжының түнелдерни үндүрген.

Хей-хей бригадалар, звенолар коллективтери, совхозтарның механизаторлары болгаш ажылчыннарны СЭКП-ниң XXVI съездиниң төлептиг утказуур дээш Бүгү-эвилелдиң социалистиг чарыжыгга идепкейлиг кириштинаан, планның даалгаларны болгаш социалистиг үлүмзүлегларни күүсеткеч-биле чамдык эки түнелдерни чедип алганын СЭКП обкомунуң бюрозу, Тыва АССР-ниң Министрлер Чөвүлели, профоблчөвүлел болгаш ВЛКСМ обкому үлүмзү алган доктаалынга демделээп. Республиканың совхозтарының хей кезии сеназ салырының планнарын бүгүнү-биле болгаш ажыл күүсеткилээп. Монгун-Тайга районунуң ажыл-агыйлары, «Барлык», «Хемчик», «Күш-ажылдың хостуу», «Алдан-Маадыр», «Кызыл тук» болгаш өске-даа эвээн каш совхозтар сиген белеткээриниң даалгазын, «Саян», «Кызыл тараачын», «Шекпээр» болгаш өске-даа совхозтар силос салырының даалгазын күүсеткен. «Кызыл тараачын» совхозтуң трактор-хову бригадазы (бригадири В. Пайяин) быжыглаан 102 гектар чоруктуг гектар бүрүүзүнден 15,3 центнер тараанын алган болгаш тараанын ниити чыылдазының планын 111,4 хуу күүсеткен. Тока аттыг база «Тес-Хем» совхозтарның мал чеми белеткээр бригадалары (бригадирлери В. Рейзвых, В. Чоодуң бердингей даалгаларны чедиишкинниг күүсеткен.

Витаминниг сиген далганы бүдүрер талазы-биле «Революцияның чалбыыжы», ССРЭ-ниң 50 чылы аттыг болгаш «Барлык» совхозтарының операторларының звенолары (удурткулары М. Сафонов, А. Гольцов, Н. Хомушку) агрегат санынга онаалтыр эң бедик көргүзүглерни чедип алган болгаш даалгаларын ол дараалашкаа-биле 217, 230 база 250 хуу күүсеткилээн.

Быжыглаттынган шөлүүн гектар санындан 15 центнер кызыл-тас алыр планнуг турган, 19 центнерни алган, «Алдан-Маадыр» совхозта суггаттыг чер ажылының звенозун (удурткузуу А. Кызыл-оол), бир гектардан-на 25 центнер люцерна дүжүүдүн алыр турган, 52,6 центнерни алган «Күш-ажылдың хостуу» совхозтуң звенозу (удурткузуу С. Халаа-Сюрюн), хей чылдыг сигеннерни гектардан-на 35 центнерни алыр планын 46 центнер кылдыр күүсеткен. Көдээ ажыл-агыйның дүжүлгэ станциязының звенозу (удурткузуу Р. Хромпов), гектардан-на 263 болгаш 230 центнер ногаалар дүжүдүн өстүрген. «Революцияның чалбыыжы» болгаш «Барлык» совхозтарның звенолары (удурткулары Е. Козорезова, В. Кертик-оол) көдээ ажыл-агый культураларын тарып өстүрериниг багай эвес түнелдерни чедип алган.

«Кызыл тараачын» (звеночу Т. Лазаренко), «Красное знамя» (звеночу Ш. Хуурак) совхозтарның көжүрээны звенолары быжыглаттынган шөлдерниң гектар бүрүзүнден 150 база 160 центнер ногаан массаны өстүрер тургаш, херек кырында 244 болгаш 225 центнерни өстүрген.

Чер ажылының хей-хей мурнакчылары алган социалистиг хүлээлгелерни чедиишкинниг күүсеткилээн.

Оон-биле чергелештир көдээ ажыл-агый культураларының дүжүктүрүн бедидер, тараанын ниити чыылдазын, оюн курнеге садарын көвүдедир, малга чеминг чемни белеткээр талазы-биле планнуг онаалдар болгаш социалистиг хүлээлгелер күүсеттинмээн деэрии доктаалда демделээп. Республикага тараа бүдүрериниң планы 56 хуу,а мал чемнеринг белеткээриниң даалгалаоы чемгерилге единицазы-биле 62 хуу күүсеттинген. Тараа бүдүрериниң планын күүседиинге улаштыг Чөөн-Хемчик, Улуг-Хем, Таңды районнарының ажыл-агыйлары улуг хожуүдүрүмчилерни болдурган. Өвүр, Бай-Тайга, Эрзин, Тес-Хем, Улуг-Хем районнарның совхозтарында чижеглээн бир баш бодага онаштыр чемгерилге единицазы-биле түгле 2,1—4,4 центнер чемкер белететтингеп.

Мал чемнеринин тынары дыка куду болуп артпышаан Республикада сенажтың чүгле 17,5 хуузу, витаминниг сиген далганының 38 хуузу бирги болгаш ийги класстыы болган.

Чер ажылында болгаш мал чемнеринг белеткээринде көргүзүглерниң куду болуп артын турарының чылдагаанынарның хей нуруузунда районнарның партия, совет болгаш көдээ ажыл-агый органнары, профвиилел болгаш комсомол организациялары чер ажылының культуразын экижидиринин болгаш хөрээнүүн үнүш-дүжүктүрүн бедидериниң айтырыгларын кошкаш шинтирлеп, механизаторларның, чер ажылының ажылдакчыларының оргузунга чүткүлдүг, организоклу ажылды чоруттыпаин турарында, ажылга бедик көргүзүглерни чедип алыр дээш социалистиг чарыпты четпес удуртуп турарында болуп турарын доктаалда айтыкан.

СЭКП обкомунуң бюрозуның, Тыва АССР-ниң Министрлер Чөвүлелиниң, профоблчөвүлелдиң болгаш ВЛКСМ обкомунуң доктаатканы болза:

Мал чемнеринг белеткээрииге районнарның социалистиг чарыжынга 1980 чылдың түнелдя-биле мурнуу зонадан Монгун-Тайга районну тиилекчи кылдыр саналр болгаш ук районга СЭКП обкомунуң, Тыва АССР-ниң Министрлер Чөвүлелиниң, профоблчөвүлелдиң болгаш ВЛКСМ обкомунуң шилчиир Кызыл тугун база дипломун 500 рубльдиң акша шаңналы-биле кады тыпсыр.

Тарза будуреринг болгаш мал чемнеринг белеткээрии көвүдедир талазы-биле социалистиг чарыштың негелделерии күүсетпээнии барымдаалаш, тен болгаш барынын зоналарның районнарынга шаңналдыг черлерни тывыспаан.

1980 чылда бригадалар болгаш звенолар аразында социалистиг чарышка дараазында черлерни тиилекчи деп саналарын болгаш кайгымга-даа дипломну база 300 рубльдиң акша шаңналын тыпсырын шинтирлээн:

— «Кызыл тараачын» совхозтуң трактор-хову бригадазынга;

— Тока аттыг болгаш «Тес-Хем» совхозтарының мал чемн белеткээр бригадаларынга.

Дипломну болгаш кайызыга-даа 200 рубльдиң акша шаңналын дараазында коллективтерге тыпсырын шинтирлээн:

— «Революцияның чалбыыжы», ССРЭ-ниң 50 чылы аттыг совхозтарның АВМ операторларның звеноларынга:

— «Алдан-Маадыр», «Күш-ажылдың хостуу» совхозтарның. Көдээ ажыл-агыйның дүжүлгэ станциязының суггаттыг чер ажылының звеноларынга:

— «Революцияның чалбыыжы», «Барлык» совхозтарның көжүрээны звеноларынга:

«Кызыл тараачын», «Красное знамя» совхозтарның кукурузаны звеноларынга.

Ол ышкаш чер ажылының 27 мурнакчыларын социалистиг чарыштың тиилекчилерни кылдыр саналш, УАЧД-же, хыштанарга бажынныраның болгаш курорттарже путевкалар-биле шаңнаарын шинтирлээн.

Ажылга эң бедик көргүзүглерни чедип алыры дээш районнарның, совхозтарның, бригадалар, звенолар коллективтериниң, хөдээниң бүгү ажылчыларының социалистиг чарыжын, удуртуруун экижидирии. 1981 чылдың часкы хову ажылдарынга үрезиннерии база техниканы ой-шаанда болгаш шынарлыг белеткээр талазы-биле дээштиг хемчелерни алырын, тараа, мал чемни, ногаа культураларын база картофель тарып өстүрер бригадаларны болгаш звеноларны техника база кадрлар-биле четчелээрии, бригадалар, звенолар кежигүнериниң өөредилгезии организастаары, чеминг гектар бүрүзү органиктиг болгаш минералдыг чемнер дилгелерии чөптүг ажылдарын хандырарын СЭКП райкомнарынга, райкүүскомнарга профвиилел райкомнарынга, ВЛКСМ райкомнарынга, партхомнарга, ажылчын комитеттерге, ажыл-агыйларның удуртукчуларынга болгаш специалистерииге доктаалда хүлээндирген.

ЧҮСТЕН—ЧҮСТҮ

Он чеди хойжу төрүүр чүс хойга онаалтыр чүс хураганы алырын аазаан. Сакманчылар Алимзи Доспан, Суван Хураган, Татьяна Долгар 120-130 хураганны мендн доруктурарын хүлээнген. Саанчылар Сылмаа Баткар, Клара Оюн, чолаачылар Даржай Маадыр-оол, Нияан Лодай-оол, трактористер Чыргал Кызыл-оол, Василий Самдар-оол болгаш өскелер-даа съездиге алдар болдурган, бедиткен социалистиг хүлээлгелерии алган. Амгы уеде ажыл-ишчилер сөөлээн сөзүл амыдыралга боттандырао дээш кызымак ажылдап турарлар.

СЭКП Төп Комитединиң Төлевилелин партия, профвиилел, комсомол хүрааларында, куш-ажылчы коллективтерде, чонуун чурттап турар черинии аайы-биле чүгаалажырын амдаа уламчылап турар.

В. ДАНДАР.

Тес-Хем район.

Монгун-Тайгада «Малчын» совхозтуң сарлын кадарчызы Дадар-оол Маадырович Хертен эгелээн он бирги беш чылдың баштайгы чылында төрүүр 100 сарлыктан 100 бызааны онча-менди дорукгуруп алыр дап бедиткен социалистиг хүлээлгени алган. Амгы уеде оон надарган 160 сарлыы шупту хүр кыштап турар.

ЧУРУКТА: Дадар-оол Хертен.

В. ЧАДАМБАНЫҢ фотозу.

ХОЛУ ДЫҢЗЫГ ТУДУГЖУЛАР

СЭКП-ниң XXVI съездизинге уткуштур чоруп ора, Чаа Шагаан-Арыгда РСФСР-ниң алдарлыг тудугжузу Александр Федорович Ягодинге удуртган тудугжу бригаданың коллективи онгу беш чылдың планнуг даалгаларын база социалистиг хүлээлгелерин 1980 чылдың ноябрьыи эгезинделе бүрүн күүсетке болгаш ам уеиии барык чартык чыл мурнай берген. Чүгле ол 18 кежүп чоруур механизастаттынган колонизда эвес, а бүгү «Шагонартжстрой» трестиң организациляриның дээредиг болур бо найыралдыг коллектив ам он бирги беш чылдың баштайгы чылының июнь айының үлүгүнде ажылдап турар.

Эрткен беш чылда комсомолчу шалыпчы тудугда немешкеи чурттарга бажыннарының кол күрүүзүн үк коллектив ажыглалга киргеи. Чүгле эрткен 1980 чылдың сөөлгү айларында Александр Федоровичиниң удуртқан бригадазы 24 болгаш 12 аал ишти чурттаар ийи каът ий бажынны ажыглалга киргеи. Чаа бажыңнарның квартираларын алганнарның арасында № 20 КМК-ның дашчызы А. Хертек, Ада-чурттуң Улуг дайзынның кыржикчызы А. Тарасов, район эмнелгелиинин кезер эмчизи И. Алышов болгаш өскелерда-даа бар.

Чаа чыл шагаазының бүдүүүнде коллектив база бир 24 аал ишти чурттаар бажынны тудуун дооскан. Монтаж болгаш шеверлел ажылдарының соонда Чаа Шагаан-Арыг хоорайның чурттакчылары иэнг, соок суглалыг, ванналарлыг бажыңга чурттаар арганыг болур.

А. Ф. Ягодинии бригадазы өөр-даа хей чурттарга бажыннарын ажыглалга киргирип арганыг. Шинчилеп-даа райои одалгазының болгаш арыглал тудугжулуның ам-даа чедир ужу-дыынын чурттакчыларын шилен ажылгалга дарый киргирип дика саадарын келген.

Ынчангаш бо чылын комсомолчу бригадазың коллективи райои одалгазының болгаш арыглал тудугжулуның ажыл-ижинде чеминшкиннерин, четтестерин, шинтирлезе чогуур айтырыгларны, чаа хоорайның культурлуг амыдыралында ескерлиишкиннерни доктаамал биижп, неделяда бир катап үнер булумну ажыттывыс. Ынчангаш ол черже чурттап турар ажыл-ишчилер, тудугжулар хоорайнарның дүтайында солуп материалдарны, ажылга шаптыктап турар четтестерни ыяретткеч чүүлдерни бистиң редакцияже чорударынарны силерден эңгедиивис.

Ам бистиң солуунуң ол хоорайда чурттап, ажылдап турар чамдык биижиктиринин баштайгы материалдарын парладывыс.

ЧАА ЧЫЛГА БЕЛЕК

Чаа Шагаан-Арыгнын овур-хевирин хүн келген тудум улам чаартыпын, чаа-чаа тудуглар немежип турар. Үдеп эрткенивис чылдың сөөлгү хүннеринде тудугжулар хоорайның чурттакчыларынга чаа чылдың эки белеэн сонгээн. Олар чүнар-бажын, хеп чүүр черлер комбинадын ажыглалга киргирген.

Анаа Л. Стародубова биле Н. Егорова оларның удуртқаны комсомолчу-аныяктарның шеверлекчилер бригадалары эрес-кежээ ажылдааш, куш-ажылчы чеминшкиннерлиг болганнар. Ол бригадаларның шеверлекчилериден Тамара Бавуу, Ядвига Тонкеевич болгаш Тамара Шивит олар социалистиг чарыштың тиилекчилери болганнар.

Бо шалыпчы бригадаларның шеверлекчилери чаа чылдың баштайгы хүннеринден эгелээш, 12 өг-бүле чурттаар бажыңнын шеверлээр ажылдарынче киргеи.

А. ОНДАР.

Бүгү-эвилелдиң шалыпчы комсомолчу тудугунуң штабының начальныгы.

РСФСР-де чурттап турар хөй уругларлыг иелерге «Маадыр-ие» атты тыпсыр дугайында

ССРЭ-НИҢ ДЭЭДИ СОВЕДИНИҢ ПРЕЗИДИУМУНУҢ ЧАРЛЫЫ

Оң болгаш оон хөй уругларны бөжаан болгаш кижилиткеи иелерни Маадыр-ие» орден-биле шаңнавышаан, «Маадыр-ие» атты тыпсыры болза:

ТЫВА АССР-ДЕН

Клара Тулушовна Биче-Уруг — Улуг-Хем районнуң «Улуг-Хая» совхозунуң ажылчыны.

Хайлыш Чульдумовна Донган—Чөөн-Хемчик район, өг-бүле ээзи.

Александра Ховалыговна Дуван— Улуг-Хем районнуң «Найырал» совхозунуң ажылчыны.

Монгуш Самбаевна Куусаал — Улуг-Хем районнуң «Ак-Туруг» совхозунуң ажылчыны.

Бараан Дываажаповна Монгуш—Чөөн-Хемчик районнуң «Октябрь 30 чылы» совхозунуң ажылчыны.

Халбый Ильиновна Ондар—Чөөн-Хемчик районнуң «Алдан-Маадыр» совхозунуң ажылчыны.

Монгуш Чамыяновна Оорнак—Барыын-Хемчик районнуң «Барлык» совхозунуң ажылчыны.

Нина Аракчаевна Оорнак—Бай-Тайга районнуң «Мурнакчы» совхозунуң ажылчыны.

Ортунмаа Бомбу-Суруновна Саая—Барыын-Хемчик районнуң «Хемчик» совхозунуң ажылчыны.

Анчимаа Ховалыговна Сарыглар—Улуг-Хем район, өг-бүле ээзи.

Галентина Чоодуевна Седип—Улуг-Хем район, ажылчын.

Дол Сандынмайевна Соскур-оол—Чөөн-Хемчик район, ажылчын.

Татьяна Донгаковна Удувас-оол—Барыын-Хемчик районнуң «Барлык» совхозунуң ажылчыны.

Долчап Авыр-ооловна Хертен—Монгун-Тайга районнуң «Мөген-Бүрен» совхозунуң ажылчыны.

ССРЭ-ниң Дээди Совединиң Президиумунуң Даргазы
Л. БРЕЖНЕВ.

ССРЭ-ниң Дээди Совединиң Президиумунуң Секретары
М. ГЕОРГАДЗЕ

Москва, Кремль.
1980 чылдың декабрь 29.

Партияның XXVI съездизинге СЭКП ТК-ның төлевилелин чугаалажып тур бис

КУРЛАВЫРЛАРНЫ АЖЫГЛАП ТУРГАШ...

Онгу беш чылда капитал тудуг шаңмыны-биле хогжүп сайзыраан, оон ажыктыг чоруу база ажылдың шыпары бедээн болгаш совет улустуң чаагай байдалыг улам ынай хогжүдеринче угландыр СЭКП-ниң XXV съездизиниң тодаргайлааны угланмышкынга дуузутур хогжүп келген.

«Тыва кодээ тудуг» трестиң Чоон-Хемчик районда № 463 КМК-зының начальнигы Николай Иванович Носов-биле бистиң корреспондентивис М. Ондар ужурашкан, онгу беш чылда коллективтиң кылган ажылының дугайын база он бирги беш чылды каңчаар өгелеринии чугаалап бээрин дилээн.

— Партияның XXVI съездизинге СЭКП ТК-ниң «1981-1985 чылдарда болгаш 1990 чылга чедир үеде ССРЭ-ниң экономиктиг болгаш социал хогжүдениң кол угланмышкыннары» деп төлевилел-биле бистиң КМК-ның ажылчыннарым, инженер-техниктиг ажылдакчыларым, албан-хаакчыларым танышкаш, ында айыттынган сорулгаларны ынаы-биле деткээнивис. Капитал салыышкынарын ажыглалга киирер эң чугула объектилерге, хамыктың мурнунда ажылдап турар бүдүрүлгелерни чаарты кылырынга болгаш эде-дерииннге мөңгүннээрии база тудуттуу дүрген камналгалыг болгаш бедик техниктиг деңнелге кылырын айыткан. Бо дээрге кодээ черлерге тудуг ажылдарын улам калбарткаш, онгу эки шынарлыг ыглаш, чогуур хүүсаазында ажыглалга киирерин айтып турар сорулгаларның бирээзи-дир. Бистиң коллектив онгу беш чылдың планның оналааларын күүсеп-дир дээш эвээш эвес күжениишкиннерин үндүргеп.

Бо үеним иштинде Чадаана хоорайда 500 олуттуг Культура бажыңын, бирээзинделе 16 аал иштиг чурттаар дөрт бажыңны, «Большевик», «Алдын-Маадыр» совхозтарда культура бажыннарын, «Чыраа-Бажы» совхозта уруглар садын, ынек кажаанын, «Сут-Хөл» совхозта быжаа кажаанын дээш оон-даа өскелеринге тудуг объектилерин ажыглалга киирерин планнаан. Ол тудуг-хаакчыларга түткен. Ол тудуг-ларның ажыглалга киирерин айтып турар сорулгаларның бирээзи-дир. Бистиң коллектив онгу беш чылдың планның оналааларын күүсеп-дир дээш эвээш эвес күжениишкиннерин үндүргеп.

Бо үеним иштинде Чадаана хоорайда 500 олуттуг Культура бажыңын, бирээзинделе 16 аал иштиг чурттаар дөрт бажыңны, «Большевик», «Алдын-Маадыр» совхозтарда культура бажыннарын, «Чыраа-Бажы» совхозта уруглар садын, ынек кажаанын, «Сут-Хөл» совхозта быжаа кажаанын дээш оон-даа өскелеринге чугаалажып турар.

Бистиң коллективтиң тудуг-жу бригадалары ростовчуларның «Хожудап турарның ажылдаар» деп эрелелиинде ажылдаар эрааныла күш-ажылдың маргылаалыг ажылдаар турар. Социалистиг чарыштың тиилекчилеринден олуртуун хоорай бөлүүдүр Сүүр-оол Ховалыгның бот-чергелеп-чарыгалыг бригадазы баштаан. Олар онгу беш чылдың соонгу чылында ийи аал иштиг чурттаар сес бажыңны ажыглалга киирээш, чурттакчыларга хүлээдип бергеннер.

Ук бригада онгу беш чылдың планның оналааларын бүүрү күүсеткеш, он бирги беш чылды чедиишкиниг эгелээн. Маргаакчы бригаданың коллективиниң амгы үеде «Большевик» совхозта ийи аал иштиг чурттаар ийи бажыңның тудугунда ажылдап турар. Олар партияның эрелеглиг XXVI съездизиниң ажыттынар хүнүнге чедир ол бажыңнарны ажыглалга бүүрү киирээр деп бодаткан хүлээлгезин бот-томуланга алган.

Тудуг-монтаж ажылдарын коргээлиг база ажыл-агыйлыг арга-биле чорударын сайзырангайжыдарын база тудугну органнаштаарының депшилеелиг хевирлерин бүгү тала-биле сайзыраткыры «Кол угланмышкыннарда» айыткан болгай. Ынчангаш бо чылдан эгелеп бүгү бригадаларны бот-чергелеп-чарыгалгаже киирер бис. Он бирги беш чылдың башкайгы чылында түгле Чадаана хоорайга 1миллион 700 мун рубль түнүг тудуг объектилерин ажыглалга киирер. Бо хүүсүлерни долуут-биле ажыглалга киирериниң бедик мергежилдиг тудугчу коллектив кеткээр дээш чүүлдер чугаажок. Шынаңаш тудугжу бүрүзү бо-зумин разрядтың бедиткеп, ажылдаар мергежилди чедир алган турары үнэ-ниитин ажылчаңнарының доктаамал кичээнгейинде. Моон ужурлап-дан бригада бүрүзүнде аныяк ажылчыннарны дагдынгылы

Аныяк тудугжуларга боттарының билиг-мергежилин ылаңмызын берип чорудар дагдынгыларга Иван Монгуш Александр Братислав Артуп Монгуш, Ким-оол Ооржак болгаш оон-даа өскелерни чорудаал-биле хамаарыштырып

Ажылдың ажыктың болгаш шынарын бедидеринге база сөңнээлиг чарыштың эрелиг организастаазы, материалдыг болгаш моральдыг идегелиг ажылдаанга коммунистиг төрүлгени киирип турар улуг ышкыы. Бригада бүрүзүнде коммунистер бар болгаш, олар бүдүрүлгенин мурнаачылаары болуп, өскелерге үлегер-чижек дамчыштыр келген.

Кодээ черлерге тудуг объектилерин ажыглалга киирер талазы-биле чамык чедиишкиннер чедип алдынган-дыр болза эм-даа чедир чүүлдүг-чүвениң тудугжу бар. Оларның сөңнээ «Сут-Хөл» совхозтуң ийи бажың «Алдын-Маадыр» совхозта бир бажың хамаарыштырып Онгу беш чылда 7 мун 476 дөрбелиин метр чурттаар

ажыглалга киирбейн баргаш, планның оналаалыстыг күүсеткейн барганыс. Ол ажылдарның кыдыымаанының чылдагаанын болза «Тыва кодээ тудуг» трестиң бүдүрүлге-техниктиг материалдарны-биле бистиң трестивистиң хандырып үнүшкининде. Чамдык материалдарның эң ылаңгыдыл шала маңнылаанының, эжик сөңнээ блоктарының база демир-бетон конструкцияларының шыпары күүдү. Ол материалдардан кылыынган шалалар, блоктар, сонгө карактагы ыргайын, хамыып үнүдир. Оларны катап-даа кылырынга хей шак-ле чаргыдаттынар. Ол дээрге планның оналаалары чогуур күүсеазинге күүсеткиринге улам шаптыкты кедирип турар.

Ук эргелел бистиң транспорт-биле база багай хандырып келген. Бисте эргижээн үш автомашина бар. Чүдүк соорту автомобильлер байтыгай

ринге кедирер автобус бозын чок. Чайгы үеде ажык чүүк машинаны-биле хажыттап турдувус, кышкы үеде оларны ажылдаар черинге чедирер хүнүрениң байдалы турулушкан турар.

Он бирги беш чылдың планның оналааларын ажыглалга киирерин—эки шынарлыг тудуг материалдары-биле, транспорт-биле болгаш өске-дээ дериглелер-биле долу хандырып үнүшкининдир. Чамдык материалдарның, эң ылаңгыдыл шала маңнылаанының, эжик сөңнээ блоктарының база демир-бетон конструкцияларының шыпары күүдү. Ол материалдардан кылыынган шалалар, блоктар, сонгө карактагы ыргайын, хамыып үнүдир. Оларны катап-даа кылырынга хей шак-ле чаргыдаттынар. Ол дээрге планның оналаалары чогуур күүсеазинге күүсеткиринге улам шаптыкты кедирип турар.

Ук эргелел бистиң транспорт-биле база багай хандырып келген. Бисте эргижээн үш автомашина бар. Чүдүк соорту автомобильлер байтыгай

ринге кедирер автобус бозын чок. Чайгы үеде ажык чүүк машинаны-биле хажыттап турдувус, кышкы үеде оларны ажылдаар черинге чедирер хүнүрениң байдалы турулушкан турар.

Он бирги беш чылдың планның оналааларын ажыглалга киирерин—эки шынарлыг тудуг материалдары-биле, транспорт-биле болгаш өске-дээ дериглелер-биле долу хандырып үнүшкининдир. Ук бригадаларның кежигүннери ол черлерде доктаамал чурттаан турар болганда, оларның кылган продукциязының шынары база ажылдың организастаазы эки болуру чугаажок.

Партияның XXVI съездизиниң тодаргай үүкүүр дээш күш-ажылды шимчээшкин ажылдың коллектив бүрүзүнде улам калбарган. Бистиң коллектив ол күш-ажылды шимчээшкинге идепкейлиг киришпишаан, бо чылдың баштайгы ийи айның планнаг оналаалаган коммунистерниң улус хүүлгаанының ажыттынар хүнүнге чедир күүседир

ажылдап турар.

ШТАБКА ДААСКАН

«Шагонартяжстрой» трестиң партбюрозу эки тура улустуң дружина штабының ажылының дугайында айтырыгны чугаалашкан. Эки тура улусчу дружина штабының даргазы Ю. Г. Мещеряковтуң отчёдуун адаа дамнаан.

Хей-ниитиниң корум-чуруумун быжыглаар херекке үлүүн кириштирип, ол хүлээлгезин ак сеткилдиг күүсеп турар коллективтериң дружинниктеринин эки ажылын аңаа демделээн. Чижээ, № 15 механизация эргелели, трестиң аппарады ында эки тура улусчу дружиналарның ажылын эжиждеринге чогуур киңээлейни үлгандырып келген. Оон түнелиинде ук коллективтенин дружинниктеринин ажылы эжиждээн, эдилчиглиг хайгаралдарын олар график ёзугаар доктаамал чорудуп турарлар. Хей-ниитиниң корум-чуруумун быжыглаар херекке № 18 КМК-ның эргэ Шагаан-Арыгда комсомолчу оперативтиг отрядтың кирип турар үлүг биле эвес.

Чамдык албан организацияларда, бүдүрүлгелерде эки тура улусчу дружиналарның ажылы негелдете дүүшпес дээрзин партбюро хуралында айыткан. Чаа Шагаан-Арыгның автобазазында, № 20 КМК-да улусчу дружиналарның дружинниктери дежурныйлаашкынарже доктаамал үмейн турар.

Чамдык эки тура улусчу дружиналарның ажылында четпестерни өөренип кергеш, оларны чайладырынче үлгаптаан тодаргай хемчегларни алырын улусчу дружина штабының партбюро дааскан.

К. ОЮН.

Улуг-Хем район.

БҮДҮРҮЛГЕ МУРНАКЧЫЛАРЫ

Күш-ажылчы Алдар орденниң үшкү чергезиниң эдилекчизи Семис-оол Донгакович Демир-Хая Шагаан-Арыгда райвнуң суггарылга системазында он чеди чыл иштинде трактор башкарып, бүдүрүлгенің мурнакчызынга санадып турар. Онгу беш чылдың доозунчу чылының бүдүрүлге планын ол сентябрь айда 136 хууга күүсеткеш, 1981 чылдың үлүүнче ынчан-на ажылдап кирген. Ол үк бүдүрүлгеде чарыштың тиилекчизи. Дээнган ажылынга кызымак коммунист Семис-оол Донгакович Демир-Хая Шагаан-Арыг хоорай Советиниң депутадынга ийи удаа соңгуткан. Ол партияның XVIII область конференциязының ажылынга киришкен.

ЧУРУКТА: С. Д. Демир-Хая.
В. КАРА-САЛДЫҢ фотолары.

Дупун-оол Тюлюшович Тыныл-оол Шагаан-Арыгда № 586 КМК-да тудугчу бригадирниң хүлээлгезин он ажыг чыл ак сеткилдиг, кызымак күүседип турар. Ол бригадада улусчу контроль белүүнүң даргазы. Хөй чылдарда ак-сеткилдиг кызымак күш-ажылы дээш коммунист Д. Т. Тыныл-оол «Хүндүлеэдиң демдээ» орденбиле база Күш-ажылчы Алдар орденниң 3-ку чергези-биле шаннаткан.

ЧУРУКТА: Д. Т. Тыныл-оол.

ТОДАРГАЙ БОТТАНЫЫШКЫН

Партияның XXVI съездизинге «1981-1985 чылдарда болгаш 1990 чылга чедир үеде ССРЭ-ниң экономиктиг болгаш социал хогжүдениң кол угланмышкыннары» деп СЭКП ТК-ның Төлевилелиниде мынайт одуруглар бар: «Кадын камгалал системазының хогжүдезинииң дугайында доктаамал сагыш салыр. Кадын камгалал албан черлерин улам ыңай калбартырын, олларның струнтуразын сайзырангайжыдарын база чогумчалыг калбартын тургузарын иөөр. Кадын камгалал албан черлерин эң чүүлдер, инструмент хереңселдер, медицина техниказы болгаш дериглелери, эт-хереңсел, транспорт база харылзаа хереңселдеринбиле хандырарын эжиждер».

Шынап-ла бистиң чурттуң кол байлаа — чоннуң кадыкшылы болгай. Медицина хандырылгазын чер-черлерге эжиждер дээш Коммунистиг партия, Совет чазак хүн бүрүнүн аза сагыш салыышкынын салып келген. Моон бир төлдергай чиңээнге ыракты Эрзин районнуң төвүнде чаа ажыттынган эмнелге комплексин кирип болур. Оон шеергин ак кирпустары ыракта-тан келген ажылчының берүүнге бир-ле дугаарында ылдыгер. Суур ужу, оолаалаш, дөң кыры көскү черде ону тутказын. Оон-биле чергелештир районнуң төвүлүнде бо эң улуг эмнелгени чүгле түүдүп тургузарынга безин күрүне 1 миллион ажыг акшаны чарыгаан. Оон кадында медицинаның хей сайнаг дериг-хереңселдериниң чөжелин ол дыр.

Ийет. комплекс. Хей янзы ажыгларга удур эмнээшкинерни чорудар ийи кат станционардан ангыда оон-биле бөжа халдавырлыг ажыглар, ажыл-агый корпустары бедиң уне бергидээн. Халдавырлыг ажыглар салбырынга харыүгла 10 кижи чыда эмнедир. Моон бир онзагай чүвези — ажыг кижи бүрүү тускай палаталыг. Чүнеринта, чемнениң аштанырынга, ажыглынырынга аргежок бүгү-ле чүүлдер палата бүрүзүнде бар. А ажыл-агый корпузунда хей чүүр чер, дүрген дуза чедирер автомашиналар гаражы, котельная туруп турар.

Оларның хемчээл, үжүр-дүзазының-даа талазы-биле колдан турары — ийи кат станционар. Бистиң аңаа чеде берген хүнүрүге Кызылдан хей чаа медицина дериг-хереңселди келген, оларны кол эмчиниң оралакчызы С. Норбу баштаан ажылдакчылар чалып ажыдаан, чай-чапсар чок ажылдаан турулар. Ийи-ги катта улуг ораалде рентген аппаратын мырнай чаа тургузуп каан болду. Чүгле чаңгыс оон ортаа безин 10 мун рубль чеде бөлүк харалын район кол эмчизи. РСФСРниң алдарлыг эмчизи Р. И. Баллар-бол чугаа казында сагыш-тайлыг, кайгаттынын иштин сонгуралып чер. Роман Имажаповичиин: «Мурнадыгыын бодаарга, ана бир ордуга чедиңген болдур бис» дээн чугаазы аңаа бир оон-даштак авес.

Шынап-ла мында ажылдаарынга, эмнедириңе бүгү-ле таарымчалыг хайгаралдар бүрүн тургустунган. Аарыг кижи чыдар палата. Аңаа дөрт кижи чыдар. Оон иштинде ход чүүр черлиг. Орун бүрүзүнүң дужунда кнопкалардыг, кандыг-бир аарыг кижиниң байдалы дорайтай берген, азы бир-ле чүүл чугула херек апарганда оны балыптарга, дежурный сестраның столунуң дужунда лампочка кыва бээр. Эмнелгеде чыда эмнедип турар кижилерге тереллери, таныш-корүштери келгенде сестра азы санитарка палаталар келип кылаштавас. Радиоприемник дамчыштыр кыйгырыптар болду бээр. Ам оны шинчээр кылып турар. Аарыг кижилер чем үезинде мурнуңда шыкаш боттары тавак тудуп чем үлээр чер биле палата аразынга аргышпас. Салбыр бүрүүзүнде 10-зан 24 чедир олуттуг чемненир залдар бар. Калыкшылга чогумчалыг, безик калориялыг, эмданныг аш-чемни түгле кухняга белеткеп турар-авес, ылангыя келиишкин үезинде чугула херек хайындырган кинг сут-луг титаннарны мында тургускан. Чаа эмнелгениң ажыттынганының соонда, сөөлгү үезин эң нарын хер-хереңселиг-биле хандыртынган келиишкин блогун шында тускайлаан. Ам бүгү херек түгле безин мергежилдиг хирург эмчилерниң ажылдап келириниде туруп турар.

Чаа эмнелгеде депшилеелиг, коруңчуг чүүлдер-биле чергелештир тулугжуларның, монтажниктерниң эриинге чедирбээни чамдык четпестерни маңаа ыыттавазының аргазы чок. Ылангыя олалга системазының батареяларының бир чамдыызындан шала кырынче сүт бүлүк болуп агып чыдар. Системага агаар тырылып туруп бээринден сугнуң эргилезин болдунмайн турарындан,бир чамдыкта ажылчыннар харын-даа сугну херек ышкы аскып токкеш, кочалап дашкаар дажыглап турар. Чылыг сүт-биле ханмырылга база бир ден-дески авес. Хеп чүүр чаа машиналарның чамдык кереңтери чедиштелиндиги чегги амгыда хол-биле чүгбүшаан.

Чаа эмнелге комплексинде чамдык ыңдыг четпестер турдажок, чоннуң кадыкшылы дээш хүн бүрү могаг чок турбжуп келген эмчи болгаш техниктиг ажылдакчыларны каңаа адаары артык авес. Олар бо: Тыва АССР-ниң алдарлыг эмчизи Б. Эренчин, рентгенлаборант С. Чамырай, клиниктиг лаборант П. Тыртышкина-Жулапова, сестра А. Никифорова, санитарка С. Сояң, чалаачы Б. Седип, повар Р. Хертек... А эмчи Б. Тамбаевиниң удуртқан уругларының салбыры бо үлаага эмнелгеде калбарган социалистиг чарыштың тиилекчизи болгаан.

С. МОНГАЛ.

«Ногаа-чимис продукциязын болгаш картофельди бүдүрерин, белеткээрин, шыгжаарын, ажылдап кылырын болгаш оон сайгарылгазын организастаарын сайзыраткайгаймыдар».

(Партияның XXVI съездизинге СЭКП ТК-ның төлевилелиниден).

БИЛДИНМЕС ТУРГАН ЫРЛАР

Гомель областың Мохов суурунуң эр улустуң этнография ансамблиниң концерти республиканың аас чогаал эртемденнериниге ёзулуг чаа ажыдыышкын болган. Күүсеттингеп бүгү-ле ырлар ол черге тывылган, мынчалзажок шинчилекчилерге ол мурнунда билдинмес турган.

Суурнуң эң хоочун чурттакчылары кирип турар ол коллектив тургустугандан бээр чүгле бир чыл болган. Олар төрээн черинииң аялгаларын ыяш күзел-биле чыып, оларны кодээ байырлалдар үезинде ырлажып турганнар. Репертуар чаңгыс чер чурттуглырынга таарышкан, ансамбль дыка ыяргеп сураглыг бергеп. Оон күүседдезин онзагай хевирлиг аялгалар-биле кады чечен чугаалар, сестер, баштактаныглар база дамнаалар.

Кодээ артистерниң концерттеринден тыттырган ырларны белорус фольклорнуң чыындызында киргеп, оны республиканың Эртемнер академиязы үнүдүрген.

НОГААН ЦЕХТИҢ МАСТЕРЛЕРИ

Бакунуң кондиционерлер заводу республика найысызалыг, чаагайжыттынган будурулгези деп сураглыг. Коллективке бойдус камгалалының дипломуну тыныскары ол улуг будурулгениң ажыдыын үнелеп киргенииң хереңиин болган — заводтуң денискээри сад ышкыы апарган.

Мында чаагайжыдыга албаның ногаан цехтиң мастерлери деп адаа турар, олар беш чыл иштинде ногаан эмнаны дыка калбарткан. 20 гектар черде оон-оо мун декоративтиг болгаш чимистиг ыыштарны, чадаа үнүштерни өстүргеп. Ол талазы-биле будурулгеге Азербайджанның Эртемнер академиязының Ботаника садының ажылдакчылары дузалажыкан, олар электротехниктер-биле ногаадыкчы кады ажылдажыгга дугайында керээлиг. Чанында улуг будурулге черии бар-даа болза, үнүштер чылыынга немектелип, чимизин бээп турар.

Ногаан эмнэ чүгле атмосфераны эмгелтевел авес, а харын күш-ажылдың байдалдарын таарымчалыг боодургаан.

Хереэженнер чөвүлелдеринде

АГИТКВАРТИРАЛАР ДАМЧЫШТЫР

Хереэженнер чөвүлели подразделениинин будурулгезинге хамаарыштыр девискээринге үшкү ээлчегни олуртқан. Ногаа аймаан тарып өстүрериңге совхозтуң чүүртакчыларының сонуургалы өскен. 98 өрөге ногаа, картофельди өстүрүп, багай авес дүжүүтү ажаап алган. Оон-биле кады күүнү чечектер делгелдерин организастаары чаагай чанчыл апарган. Чаагайжыдыгга хамаарыштыр чугаалап тура, ында бар чамдык четпестерни айтыры чугула. Чамдык өг-бүдүлер девискээринии ырыг-шөвүрииче шоолуг кичээнгей салбайн, аңаа тарымал үнүштерни, чечектер тарып өстүрериң хереңселдейн турары ол-дуруктарын чаңчап-даа тааржыппас. Келир чаңгыс чаагайжыдыгга ажылының планның тургузуп тура, ол четпестерни ылаңгыдыл-биле тодаргай хемчегларни алырын үе-рээженнер чөвүлели көрүп турар.

Иштиниң малының кыдыынаашкынның үре-түнелиг артырып, оларга четпес чем кылдыларын тургузар тулуш-биле ажылдарга хереэженнер идепкейлиг киржип келген. Агитквартираларның социалистиг хүлээлгелериниң негелдеринде өрөге бүгүүнүн 300 кг сигенин белеткеп, совхозка дужаары киргүнген. Демниг күш-биле олар 25 тоннадан сигенни белеткээннер. 1980-81 чылдарның кыжында ниитиниң малынга мал чемни белеткээр хүлээлгелерин О. Хирбаа удуртқан «Анай-Хаак», С. Монгуштуң удуртқаны «Салчыгаш» агитквартиралар четпишкининг күүсеткеннер. Олар туспуста 7,5 тонна сигенни белеткээннер.

Хереэженнерниң политиктиг биликин бедидеринче кичээнгейни күштелдирип, агитквартираларга тускай программалыг өөредилгени организастаан. Ында өг-бүле аалдары, пенсионерларны база хаара түткен пропагандистерниң кичээлдерни арттырып турарының шыпары экижеен.

Хереэженнер чөвүлели ажылын өске хей-ниити организациялары-биле сырый харылзалыг чорудуп келген. Чижээ, сес чыл школаанда алыне комители-биле харылзаа Пижыг. Ада-иелерниң ниити хуралын көрүүнген хүүсаазында арттырып турар. Комитетти кежигүннери класс бүрүүлүе быжыглаан. Мында харылзаалыг ажылдың түнелиинде назы четпээннериң талазыдан ниитиниң корум-чуруумун үрээр ийикие, азы кичээлдер үзер чоруктар болбайн турар. Сагылга-чуруму арай кошкак уругларны агитквартираллар киргээнгейде алган. Оларны хереэженнер чөвүлелиниң кежигүннериңе быжыглаан. Кижизидилгениң янзы-бүрү арга-хевирлерин ажыглап турарындан ол уругларның сагылга-чуруму экижип турар болгаш чамдыктары үйеттан үнген.

Бүдүрүлгениң кайы-даа адырында партияның, эдилчиглиг съездиниң телептиг үүкүүр дээш чарыш калбарган. Совхозтуң хереэженни чоны база партияның ам болур улуг шуулганын үре-түнелиглиг ажыл-херектер-биле үткүүр дээш ажылында бар чамдык четпестерни чайлатпышаан, кыымак ажыллап турарлар.

З. ХЕРТЕК.
хереэженнер чөвүлелиниң даргазы.

Бай-Тайга район.

Специалистиң

сумези

ҮЕНИҢ БАЙДАЛЫНГА ДҮҮШТҮР

Автомобильдерни кышкы үеде ажыглаары чамдык бергедээшкиннер-биде ходбашкан. Чүге дээрге дона берген моторну ажылдырга оон чамдык келектери дүргеп алаар болгаш соодулга системазында болгаш даачыдылга проводтарында сутлар дона берип болур. Ынчангаш автомашиналарны кышкы үеде ажыглаарынга хамаарышкан түскай хемчегларни чогүүр үезинде кылып чорутпас болза, оларның эдилелинин хүүсаазы кызыгырлыр дээрзи билдингир. Автотранспорттуң күүч-шилелы долузу-биле ажыглаарда соодулга, чемгерилге, үзеп-чаар системаларны, электри дерилгелерни үенин байдалынга тааржыстыр белеткеп дерир.

Күштүг соок дүжүп келген үеде моторнуң чылыг бээрин экижидерде, ында чыглы берген хирчам артынчыларын, дадарыктарны аштап арыглаары чүгүла. Ону аштаарда кальций холумактыг соланыг 10 хуу эзилдиринге моторже куткаш, 12—16 шак иштинде ажылдарга шимчедикчиде чылган дадарыктар аштаны бээрин дүржүлге бадыткап турар. Алюминий келектер чок соодулга системазында чышынган дат, хирни соляная кислотаның 5 хуулуг эзилдирин-биле (1 литрге 10 литр суг хереглеттинер) аштаар. Ол эзилдиргни куткаш, 40—50 градус чылыг температурага, моторну 10—15 минута иштинде ажылдадыр. Оон соонда арыг изиг суг-биле 1—2 катап чүүр. Шак ынычаар арыглап аштаанының соонда соодулга системазындан суг дамдылап токтуп турарын хынаар көөр. Бир эвес суг дамчылап турар болза, ону дораан эдер болгаш автомашинаны гаражтың кургаг черинге тургускаш сугнуң токтуруп хынаар. Моторже сугнуң төгүлгенин свечкалар баштарында болгаш үс күзер катеринн заштында сугнуң замдарындан билип аар болур.

Кышкы үеде мотор соодар сугнуң орнунга 50, азы 65 маркалың антифризин ажыглап болур. Ол антифриз кончуг хоралыг даарзын үтпаза эки. Үзеп-чаар системаны арыглаанының соонда үс насосунуң базылышкының хынаар. Бир эвес чедир кылдынмаан чүүлер тыптып келзе, ону дарый кылыр. Маслонуң базылышкыны, температуразын айтыр датчиктериң шын ажылдап турарын хынаар болгаш агаар арыглаар фильтрин, шлангыларны, хооражыгаштарны арыглаар, оларны тудуштурган черлерни быжыглаар. Масло радиаторун кышкы үеде ажылдатпас.

Чемгерилге системазын кышка белеткээрде кывар чүүл кудар бактарын, даачыдылга проводтарын, шүүлтерин, турнуктурукчуну чуп арыглаар. Карбюраторну үенин байдалынга тааржыстыр эдер. Дизель шимчедикчилериниң сорар болгаш топливо насостарыны, форсунокгарның ажылдаарын хынаар база бактарны чылыглаар.

Соок апарган үеде багын долдур кывар чүүлдү куткаан автомашинаны дашгыгаа тургузарга, бактын иштики ханаларынга бөктар чылыгаш дадарыктар тывылдырар. Ынчангаш кывар чүүлдү бак долдур куткаш тургузар.

Аккумуляторже кудар арыг суг электролит-биле холушкаш донмаанын дээш ону рейсче үнериниң мурнунда долдур кудуп алыр. Электри дамчыдылгаларын кыштың соок үелеринге тааржыстыр белеткээрде генераторну, реле-регуляторну, стартерни болгаш оондаа оске дерилгелерни хирчамдан аштап арыглаар болгаш оларны эдиктир ажылдадыр. Чайгы үеде катерже кудуп турган үету төккеш, ону кышкы үебяде солуур.

Автомобильдерни кышкы үеге тааржыстыр белеткээри — оларның ажыктыг чорууп улгаттырар болгаш ажыглалының хүүсаазын уладыр дээди билдингир.

И. ОЛДЫРЕВ,
инженер.

БӨМБҮРЗЕКТИҢ СУДАЛЫ

СЭТА-ның корреспондентилери дыңнадып тур

КОММУНИСТИГ ТУРГУЗУУШКУННУҢ ЧАА СОРУЛГАЛАРЫ

«1981—1985 чылдарда болгаш 1990 чылга чедир үеде ССРЭ-ниң экономиктиг болгаш социал хөгжүдээшиниң кол угланымышкыннары» деп, СЭКП-ниң XXVI съездизинге СЭКП ТК-ның төлевилелиг делегей парлаалгазы коммунистиг тургузуушкунуң оруу-биле улам ынай бурунгаарлаашкының сорук кирикчи перспективазын совет улустуң мурнунга ажылдып турар аажок улуг политиктиг үжүр-дузалыг документ кылдыр үнелеп турар. Янзы-бүрү чурттарның политиктиг болгаш хөй-ниитичи көскү ажылдакчылары, парлаалгазы ол документиниң чугаалажып, таймылбырлавышаан, совет экономиканы хөгжүдериниң болгаш чонуң аммызралының материалдыг база культура деңнелиниң улам бодилеринин кайгамчык улуг планнары амыдыралга чайгылыш чок ботганыр, үге дээрге ол планнарны ёзулуг эртемге үндезилеп тааржыстыр ажылдап кылган болгаш экономиктиг база социал хөгжүдезиниң эң чугула айтырыгларын дугайты СЭКП-ниң үе-биле шылгаттынган стратегизиниң болгаш тактиказының оларда сиңиниктиргеп дээрзинге бүзүрелиң илергейлеп турар.

БЕРЛИН. СЭКП-ниң бүгү чон чугаалажып ынар кылдыр киирген төлевилели — чонның чаагай байдалын бедидериниң, ССРЭ-ниң экономиктиг күчүгүдүн быжыглаарынче ленинчи партизиниң үглашылышкынын тараалаштыр чайгылыш чокка боттандырып турарының сеткил оорунчуг үлегер-чижээдир деп, ГДР-ниң Үлүг палатазының депутады, Германияның Либерал-демократтыг партизының Төп баштаар черинин секретары **Вито Холланд** медеглээн. Онгу беш чыл планының чылларында Совет Эвилелинде чедип алган чедишкиннери съезд мурнунуң документизинге салдынган үлам үлүг хемчээлдиг сорудалгаларны шиитпирлээр арганы совет үлуска берип турар. СЭКП-ниң XXVI съездизинин төлептиг уткуур даяш Совет Эвилелинде калбак нептереэн бүгү үлусчу чарышка совет ажылчы чоннар эң бедик түнелдерни чедип алыр дээрзинге ГДР-ниң хамаатылары ханы бүрүдеңгит.

БОНН. СЭКП ТК-ның документизин — совет экономиканың, бүгү чонга бараан болуп кылдыр тургускан тайбын экономиканың шаңкыя болгаш токтаамал туруштуг хөгжүдезиниң бөдүүредиг херечизидир деп, барыын-герман көскү артемден, профессор **Иозеф Шлейфштейн** медеглээн. Германиянын Федеративтиг Республиказында монополиялар ажылчы чоннарның амыдыралчы эрге-ажакчарынче халдаашкыннарын күштедирип, а чагырыкчы бүдүктер ажыл-ишчилерни «курларынар дыпсыг күрзынынар, аштанырын-чемнерин кызырынар» деп кыйгырып турда, Совет Эвилелинде чурттакчы чоннуң боттуг орулгаларын улам улуу-биле бедидерин кирүп турар.

ХЕЛЬСИНКИ. Чаа совет бөш чыл планының төлевилели чоннуң чаагай байдалын бедидерин, кижинин бүгү талалыг сайгарылынга эң эки байдалдарны тургузарын көл сорулгаа кылдыр тургускандыр деп, фин «Үуси суоми» солуң бижээн. Күш-ажылдың бүдүрүкчүлүүн өстүрериң төлевилеттинген сорулгаларны күүселириниге эң чугула роллуг кылдыр киргеш, национал орулганың барык бүгү немей оолдарын оон күседи-биле чедип алырын айткан. Кижилерниң ажыл-чоруулгазының эң чугула талазы — күш-ажылга ханы чаартылгаларны боттанчыварын, оон байдалдарын экижилерин болгаш чиигедирин план-биле киргеп.

КОЛОМБО. Советтер чурттуның ажыл-ишчи бүрүзүнүң боттуг орулгаларының чаа бөш чыл планын ёзулаар Элинири СЭКП-нин дээди алыс сорулгазы кижинин чаагай чоруу, оон материалдыг хереглелдерин хандырары, оон болунуп бүгү талалыг чечектелиишкинин болуп келгенин болгаш болуруп бүзүредиг башкат турар-дыр деп, Шри Ланканың Коммунистиг партиязының Политбюро кежигүнү, ТК-ның секретары **Гунасенера** медеглээн. Ол бүянныг сорулганы чедип адышаан. Совет Эвилелинин экономиктиг политиказы тайбынын чайгылыш чок болгаш быжыг политиказы-биле, дүшкүүрлүг чоруктуң чавырлышкынын быжыглаарынче, улустарның гйыыл чок чоруун хандырарынче утланышкын-биле туштулбаалыг кылдыр артып турар.

ВАНАГУА. Чонну калбак хереглелдиң бараанары-биле хандырарын, чурттага байлалдарын, медицина хандырылгазын акижидерин, социал эске-дээ чугула сорулгаларны шиитпирлээрин СЭКП ТК-ның төлевилели бирги чергенин үжүр-дузалыг кылдыр кирүп турар-дыр деп, Никарагуаның «Барриканда» солуну демдеглээн. Моон мурнундагы бүгү совет бөш чылдар ышкаш, чаа бөш чыл планын Совет Эвилелинин болгаш социализмнин эске-дээ чурттарының чедип алганы социалистиг тургузуушкунуң эң байлак дүржулгалын эртем ёзулуг-биле шингыы аналитээринге болгаш чогаалыкчы түүлеп коорунге үндезилендир тургускан-дыр деп, ол солуң айыткан.

(СЭТА).

ЧЫЛ ЧАА. АЙТЫРЫГЛАР ЭРГИ

ПАРИЖ. Франс Пресс агентилелдиң бижээни болза: бүгү чүүлдерни барымдаалап көөрге, 1981 чыл барыын талакы чурттарның экономиказынга тааржыма чок болур-дүр. «Чаагай болгаш аас-кежиктиг чылдың» чеже-хаа мурнуушкиннери ыңдыг байдалды экижидип шыдавас.

Үлетпүр талазы-биле сайгарыраңгай капиталистиг чурттарда будурүүшкүнүң өзүлдези орттыма-биле чүгле 1 хуу болур. Нефть өртээн 10 хуу белиндер дугайында шиитпирни эртикен чылдың декабрь 17-де хүлээп алган турган. Франциянның президентизин В. Жискар Д'Эстэн барыын талакы капиталистиг чурттарда экономиктиг кризисти 30 чылдарның соолуңде «эң-не шыпкы, эң-не үзун хуусаалыг болгаш эң-не карамы шылгалда» деп адаан.

Ажыл чоктарының айтырыгында эң-не ханы дүрүзешкинни болдуруп турар. Барыын талакы чурттарда ажыл чоктарының саны 1982 чылдың эдээнге чедир 25 миллион ажыг болур. Ынчаарга амгы үеде безин ында ажыл чоктарының саны херек кырында 23 миллион чедип турар.

• • •

НЬЮ-ЙОРК. «Америкаларның садып алыр аргазын чаа чылда инфляция улам кудулаадыр. Амыдыралдың амгы деңнелин хевээр. арттырарын күзеп турар кижилер улуг ореширге тааржыр апаарр деп, ЮПИ агентилел демдеглээн. Специалистерниң шинчилеп көргенин ёзугаар алырга, АКШ-ка инфляциянын ниити деңнелин 1981 чылда 10 хуу бедингр. Аъш-чем продуктуларының болгаш бензин өртээ кедергей бедингр деп турар. АКШ-тың Кодээ ажыл-агый министерствозунуң дициткакның ёзугаар алырга, аъш-чем продуктуларының өртээ чаа чылда 12—13 хуу бедингр.

Аъш-чем продуктуларының болгаш бараанарның бага бензин өртөвүн бедидиккиним чоогдан үндүрүлгериң уламына аартаашкыны-биле сырый толбалыг болур. 115 миллион америк үнаргут төлевилериниң ам 15 миллиард долдар хемчээлдиг немелде үндүрүлгерни алыр деп турар.

• • •

ВЕНА. Австрияның экономиктыг шинчилелдериниң институтчары 1981 чылда үлетпүр догжудээнинин чүртке кудулаашкының демдеглеп турар. Чаа чылда будурүүлгенің кудулаашкыны, төлептиг балансчының өзүлдези, ажыл чоктарының санының авитаарга чайлаш чок болур даярын Венада парлаан илегелдерде айтыкан.

1981 чылда Австрияның дашгыы сыдыглаашкыгга хамаарыштыр орезин 80 миллиард шиллинг акша чедер болгаш бо чылдың ортан үезинде 3 хуу өнер. Чүрттүн экономиказында таварышкан кризис чоогүн сагыш-сеткилинге тааржыма чок салгарны чедирип турар. Хөй-ниитиниң санал-оналын айтырып көргенин ёзугаар алырга, 1981 чылдың [illegible] ряның чүрттактыгларының 85 хуузу өртектериң өзүлдезинин, оларның амыдырал деңнелиниң чавыласкынының чылы кылдыр самап турар.

(СЭТА).

СЪЕЗДИГЕ УТКУШТУР

ПРАГА. (СЭТА). Чехословакияның Коммунистиг партиязының ам болур XVI съездизинге алдаар болдурган күш-ажылчы ээлчегге Чехословакияның ажылчы чоннары идепкейлиг киржип турар. Праганың будурүлгелеринге массалыг митингилер болган, планныг даалгаларны чедишкиниг күүседирип ол митингилерниң киржикчилери шиитпирлээн.

Съезд мурнунуң социалистиг чарыжын калбартырынче Күш-ажылдың Маадырлары кыйырган. Ол чарыш эрес-шудургу күш-ажылдың эгелээшкини болган. Чехословак коммунистерниң дээди шүлүганың төлептиг уткуурунга республиканың ажылчы чоннары шиитпирлиг.

КҮШ-АЖЫЛЧЫ ЧЕДИИШКИН

БУДАПЕШТ. (СЭТА). «Икарус» заводтуң коллективиниң митингизинге эрткен чылдың түнелдерни чугаалажып көргеп. Будурүлге-черинің девискээриндев 64 муң чаа автобустар чорутқан, дашгыы чүртгарга садыглаар автобустарны будурер план күүсеттинген.

Автобустар тудукчуларының эң чугула сорулгазы — будурүп үндүрүп турар продукциянын шынарын дараазында чылдарда улам-на бедидерн болуп турар. Чаа «Икарустарны» будурүп үндүрериниң белеткелин база эгелей берген.

ВЬЕТНАМНЫҢ САНАЛЫ

ХАНОЙ. (СЭТА). Чаа чылда Ай календарын ёзугаар — бо чылдың февраль 3-тен 9-ка чедир ийи чүрттүн эрээнинда кызыгаарга боо-чепсектиг бүгү-ле ходелиишкиннерни сокседлыр дээн саналдыг нотаны Кыдаттың Дашгыы херектер министерствозунуң адресинге Вьетнам Социалистиг Республиканың Дашгыы херектер министерствозунуң чоруткан.

Боо-чепсектиг үүлгедиишкиннерден дараалаашкыны Чаа чылды — бо чылын февраль 5-те демдеглеттинер частын байырлалың оожургалдыг болгаш тайбын уттуур арганы Вьетнамның болгаш Кыдатның кызыгаар районнарының чүрттакчы чоңунга бээр ийин деп, Вьетнам Социалистиг Республиканың дашгыы херектер министерствозунуң нотазында демдеглээн.

Кыдат Улус Республиканың дүрүм чокка кызыгаар эрткен болгаш Вьетнамда туттурган 14 хамаатызый Чаа чыл байырлалы-биле холбаштыр ыдыт эрге-чагыргаларга дамчыдып бээр деп, вьетнам чазактың шиитпирининң дугайны ВСР-ниң Дашгыы херектер министерствозу ол-ла нотазы-биле база дыңнаткан.

ЧУГААЛАЖЫЛГАНЫ УЛАМЧЫЛААР ДЭЭШ

ПАРИЖ (СЭТА). Франциянын президентиин В. Жискар Д'Эстен Совет Эвилелинде чугаалажыгаңы, харылзажыгаңы уламчылаарын деткип чугаалаан. Парижте дипломаттыг корпустуң төлээлекчилериниң мурнунга ол үүне чугаалап тура, Франциң тайбынга болгаш айыыл чок чоруккө ажыктыг кылдыр моогаг чок хөделир деп демдеглээн. Угаан-сарыылдың, деп байдалдыг болуруның болгаш бүгү-ниитиң тайбынын фактору кылдыр хөделбишаан. Барыын Европа долетей херектериниге бодунуң ролюн катап тургузар үжүрлүг деп, В. Жискар Д'Эстэн ыңгаалаан.

ВАРШАВАГА БОЛГАН ХУРАЛ

ВАРШАВА. (СЭТА). Чонның чаңгыс авиин фронтузунуң Бүгү-польша комитединиң президиумунуң хуралы ында болуп эрткен. Массалыг ол организациянын хүрээлеңинде Польшаның Каттышкан ажылчын партиязы, чүрттүн политиктиг өске-даа партиялары болгаш хөй-ниитиң организациялары болгаш фронтунуң воеводстволарының комитеттеринин удуртукчу органнарының саналдарын барымдаалаан. Бүгү-польша комитединиң составынга ПКАП ТК-ның Бюро секретары С. Каня, ПЭР-нун Министрлер Чөвүлелиниң Даргазы Ю. Г. Яблоньскийнин удуртулгазы-биле ол хурал болуп эрткен.

ПАП агентилелдиң дыңнаганын ёзугаар алырга, политиктиг партияларның, хөй-ниити организацияларының болгаш фронтунуң воеводствоның комитеттеринин удуртукчу органнарының саналдарын барымдаалаан. Бүгү-польша комитединиң составынга ПКАП ТК-ның Бюро секретары С. Каня, ПЭР-нун Министрлер Чөвүлелиниң Даргазы Ю. Пиньковский олар кирген. Бүгү-польша комитединиң даргазының ороллаачыларынга ПКАП ТК-ның Политбюро кежигүнү М. Монар болгаш Каттышкан тараачыл партиязының Кол комитединиң даргазы Б. Куе олар томуйлаткан.

Чонның чаңгыс авиин фронтузунуң Бүгү-польша комитединиң ээлчеглиг сессиязын бо чылдың январьяа чыыллырар дугайында шиитпирни президиум хүлээп алган.

ЮСФР-ниң шөлдеринге

БЕЛГРАД. (СЭТА). Югославияның шөлдеринге 1980 чылда 20 муң хире комбайнарны ажылдап турган. Оларның хөй нурузун ходээ ажыл-агый техниказының «Змай» деп заводу будүргеп.

Эргежок чугула машиналарны будүрерин заводтуң коллективи чыл бүрүде көвүдеп турар. Эрткен чылын ол коллектив 2.600 комбайнарны будүргеп. Заводтуң конструкторлары комбайнарның чаа хевирелерин чогаалып турар. «Змай-190» деп чаа комбайнарны будүрери-биле белеткээн.

Агаарның өскерлиишкини

ГАВАНА. (СЭТА). Мексиканың төп болгаш сонгу девиспээринде агаарның байдалы дыка соогап болуп турар. Мексиканың национал агаар албанының медээзин ёзугаар алырга, чүрттүң оргу черлеринге сөөлгү хонуктарда агаарның байдалы тик чедир, а сонгу талакы девиспээрде — үзүрби градус чедир соок болуп турар.

Мехиконуң бажың чок 20 муң чүрттакчылары берге байдалга таварышкан. Ам безин 42 кижи донуп өлгем.

ӨӨРЕДИЛГЕ

АДДИС-АБЕБА. (СЭТА). Эфиопияның Эритрея можуунда эге болгаш ортумак школаларының өөреникчилериниң саны 10 муң ажыг кижиге немей оскен. Ам оларның саны 100 муң кижи болуп турар.

Эфиопияның өөредилге министерствозунуң сан-чөлээлерин ёзугаар алырга, ийи чыл бурунгаар ол можуунда девискээриниң хөй иезээнге чарылрыыкчы болуглежиишкиннерни чылча шапкан соонда Эритредга 190 школаларны туткан болгаш катап түргускан, улуг назылыг чоннуң ортузунда бижик билбес чоруктуу узуткаар талазы-биле курстарның калбак четкизин организастаан. Амгы үеде ол курстарда 35 муң ажылчы чоннар өөренип турар.

УДУРЛАНЫЫШКЫН

ЛИМА. (СЭТА). Аъш-чем продуктуларының болгаш бирги эзлчегнин аргежок чугула бараанарының ортектерин база катап бедидер дугайында эрге-чагыргаларның шиитпирининге таарынмас чоруқ Перуда күштелип турар.

Боттарының хуралдеңиде 700 муң ажыг ажылчыларны болгаш албан-хазакчыларны каттыштырган Перунуң ажылчы чоннарының бүгүнүнги конфедерациязы болгаш өске-даа профсоюл организациялары чүртте экономиктиг политиказа удурланышкынны илергейлээн чедеглел кылган. Ортектериниң эзлчеглиг олуделиш калбак улус массаларының материалдыг аар байдалын улам бакыырадырын ол документиде айыткан.

АМЫДЫРАЛ ДЕҢНЕЛИ КУДУЛААР

ТОКИО. (СЭТА). Чаа чыла Японияга ортектерниң чаа аартаашкыны ажылчы чоннарның амыдырал деңнелиң улам кудулаадыр деп турар. Бо чылдың январь 20-деп соңгаар почтаның ачы-дузаа чедирериниң хөлезиниң 20 хуу аартаарын «Акахата» солуң бижээн. Транспорт министерствозунуң шиитпирин ёзугаар 1981 чылдың февраль 1-деп эгелээш хуу демир-оруктарга чоруурунуң хөлезиниң 19.6 хуу бедингр.

Үндүрүлгерниң аартаашкыны-биле чергелештир ортектерниң бо бүгү беднишкиннери япониярның амыдырал деңнелинин бо чылын улам чавыласкыдыр.

ДҮШКҮҮРЛҮГ ЧОРУКТУ ӨӨСКҮДҮП ТУРАР

Персид мугулдурунуң дериксээринге шериг болуглежилгенин тургузарының планын АКШ база кордап турар. Ол бүгү америк администрациянын буруузу-биле ында коончуг айыылдыг байдалдың тургустунуп турарын хереглеп турар.

Чурттарда: милитаризмге болгаш боо-чепсектерни эңдерге будуреринге удур Вашингтонга болган чысманың (устуурде); АВАКС системаның америк шпион самолёду; Египеттиң девискээринге өөредилге үезинде америк солдаттар.

СЭТА-ның фотохрониказы

АМЕРИК-ИРАН ХАРЫЛЗААЛАР

ТЕГЕРАН. (СЭТА). Алжирниң төлээлекчилери Тегеранда келген. Тегеранда америк элчин черинин шпион херээн кылган деп буруудаттыган ажылдакчыларын хостаарынга эргежок чугула негелде кылдыр Иранга 24 миллиард долларны эгидер дугайында оон негелдезинге АКШ-тың администрациязының харыызын Алжирниң ол төлээлекчилери эккелген.

АКШ-тың элчин черинин ажылдакчыларын судка киирер дугайында Иранда негелдер улам күштелип турар. Аятолла Аляме-Нури ындыг негелдени кылган. Иранның чөптүг негелдеринге АКШ-тың ойталаанынга харыы кылыр америк дипломаттарны шпионнар деп санаат, судка киирер дугайында Тегеранның радиозу медеглээн.

ВАШИНГТОН. (СЭТА). Туттурган америк дипломаттарны хостаарынга хамаарыштыр америк негелдерни хүлээп алырына яйн нелеля хуусаалы Каттышкан Штаттарның администрациязы Иранның чалаанга берген деп, «Вашингтон пост» солуң дыңнаткан. Бо чылдың январь 20-де президентиниң албан-хүлээлгелиг күүседип эгелээн соонда ол негелдерни Рейганның администрациязы күш чок болдуруп чагат чок деп, ол солуң бижээн.

Иранда туттурган америк дипломаттарның айтырыынга хамаарыштыр Рейганның туружуи «Вашингтон пост» солуның хайгааракчылары Эванс болгаш новак оларның айыткаңы болза: Иранның чалаанга удур Рейганның каржы чугаазы туттурганнар-биле холбашкан кризиске хамаарыштыр АКШ-тың политиказының дүрген чидиглениринге үндезин болуп чадавас». Иранның аятолла бүрүзүнүң чугаалары моон соңгаар АКШ черекке албас болур деп, Рейган бодунуң чоок дузалакчыларынга чугаалаан.

Туттурган америк дипломаттарны хостаарының айтырыын шериг күжү-биле боттандырып болуруп Рейганның чөвүлекчилери медеглээн. А «Нью-Йорк» солуң Иранның залай өртээлдеринге баар структурага миналарны доп-дораан салырын болгаш Персид мугулдурунуң районунче америк шериглерни немей чоруларын негээн.

Дайын үргүлчүлеп турар

БАГДАД. (СЭТА). Иракның болгаш Иранның арамында дайын чорудулгалары үргүлчүлеп турар. Иракның кол шериг командылалының дыңналдын ёзугаар алырга, сөөлгү хүннерде ирак шериглер Сари-Поле-Зобахтын, Сумарның, Ахвазтың болгаш Абаданның районнарынга 60 иран солдаттарны, 2 танкыны, вертолёттуу, бронетранспортёрларны болгаш дайынының оске-даа дайынчы техникалын уудткан. Шатт-аль-Араб хемге Иранның шериг катерин база сугже аңдара бөлүп кирген.

ТЕГЕРАН. (СЭТА). Иранның чепсектиг күштериниң каттышкан штабының чөптээлиг ёзугаар алырга, Дехлоранның районунга ирак шериглерниң шавар халдаашкынын одуур шашкан болгаш 35 ирак солдаттарны, 2 танкыны үүрткеш. Мөзрааның дайгаткан ирак солдаттарның 6 чүве машиналарын иран шериглер чок кылган. Фронтунуң барыын талакы участогунга Иракның вертолеттуң дүжүр аткан. Бешер-Аббастың мурнуу талазынга Иракның «фантом» деп самолёду далайже аңдарлың кире берген. Иракның артиллериязы Ахвал хоорайның шимчедикчилерин үргүлчүлеп турар. Хоорайда алаан кат бажыңнар үрелген болгаш тайбын чедип такчыларның арганын кетүрекиннер бар болуп турар.

УЛУГ ИДЕГЕЛ

Россия Федерациязының чогаалчыларының бүгүү совет улус-чылаа бага бир төлээлүү ол чылаа эрткен. Оон хүн-ашкынында бүгү талегейге үжүр-үткүлүг ийи улуг болчумда турүп турар. Ол дээрге, бирээде, РСФСР-ниң чогаалчылар эвилелиниң ажыл-чорудулгазынга үндезин үглаамышкынны, бедик кодур-чугаалыын берген СЭКП-ниң XXV съездизи, ийиде, совет улусту аңаа утказутар бар човарыг СЭКП-ниң XXVI съездизи болуур. Оон - будуүзүнде Коммунистиг партияга болгаш чогаалчыларының V съездилинге берген.

Онгу беш чылдың дургузуунда хөй национализг Россия Федерациязының чогаалчыларынга СЭКП Төп Комитединиң Пленумнарының совет улусту бүгү күжүн ажылдарга болгаш ындыгга турган-дуушкунуунуң эдлеглиг сорулгаларын боттандырарынче моонга төптүлүг шинчилүүлер кылдыр кедергей чүүлдер болгаш дээш, Мурагаалаларны оскаш, бо үеде хүрээлеңнер болгаш партияның ол айтырыгларын РСФСР-ниң Чогаалчылар эвилелиниң бүгү чогаалчыларының болгаш организастыг ажыл-чорудулгазының ажыл-ижиинде болган. Оон ынай совет улусту аңаа утказутар, Улуг Октябрьның 60 чылы, В. И. Ленининиң төрүттүвейниинден бээр 110 чылы дээш ыдыктыг бодүдүкүнүүр биспин чогаалчыларывыстың ажыл-херээже улуг ужур-дузалыг болган. Бо үеде Россия СЭКП Төп Комитединиң Чогаалчылар эвилелиниң партыгаайн ажыл-ижилекчилериниң «Идеология, политика-киижи-ажыглалыг ажылдың үлам ылай ажыглаарының дугайында» доктаалдыры совет чогаалчыларга чаңчыл ажыг удуртулга болуп келген.

Совет күрүнеңниң амыдыралында чугула үе-чадаларны партийан, философчу, чогаадыкчы ёзу-биле бодап көөрүнүң шылгаранггай чижектеринге Коммунистиг партияның удуртукчузу, Совет күрүнеңниң баштыны Л. И. Брежневтиң «Бичии чер», «Катап тургузуушкүнэ», «Күр чер» деп номнары хамаарыжыр.

Россия Федерациязының чогаалчылары боттарының бүгү практиктиг ажыл-чорудулгазынга СЭКП Төп Комитединиң, аш Л. И. Брежневтиң болдунун киргизилгенин болгаш дыштанмышкын ап болган. Ол дугаайн 1978 чылдың декабрьда РСФСР-ниң Чогаалчылар эвилелиниң чөрби-чыл оон тергыштыр ук эвилелдиң башлаар черинин IV пленумунуң киржикчилеринге Леонид Ильичтиң чедирге байыр тодаргай дамчыл болган.

«Бышкы социалимнай политилеринниң үглаң-бодал аммыдыралынга Россия чогаалчыларының сагыыжыл Коммунистиг партия бедии-биле үнсдеп турар. Силерниң тоожуларынар болгаш романнарынар шулуктериңер болгаш шинелеринер, очерктеринер болгаш чүүдүлгелеринер Төптүүнүң петтижилеринге, Байкал-Амур магистралының тудугжуларыгга, Кара хөрзүнүүр эвес черниң ажыл-ишчилеринге, бүгү совет кижилерге боттарының күштүг ажылчыл маадырлыг чоруунуң онгудуг үжүр-дузалыг болгаш ёзулуг-чаагайын долузуулеп медерел билириңге, чорттың хөгжүлдезиниң төлөп үзел чорумалдарын тодаргайдап биле көөрүнүге дузалап турар» деп шаңга чугаалаан.

СЭКП ТК-ниң июнь (1969 ч.) Шылгуумунга партияның XXVI съездизин чыылдырар дугайында шаптырны хүлээп алган. Сөөлгү хүнүнде совет улус СЭКП ТК-ның партияның XXVI съездизинге «1981—1985 чылдарда болгаш 1990 чылга чедир үеде ССРЭ-ниң экономиктиг болгаш социал хөгжүлдезиниң кол угланымышкынары» деп төлевилелдиг партияның күрүнеңниң ажыл-ишчилериниң болгаш дыштанмышкынның ажыл-ишчилериниң социалистиг культураның болгаш үран чүүлдүң бүрүнгаар дээштиг бүгү деталдыг чугаалаан төрээ чиктиг партийжи документ болгур. Бистиң Төптүң чергелеп, чаа беш чылче үлам күүлүг ажыглаан гаринг турар, ол чорук Коммунистиг партияга планнарны беш чыл эвес, харын он чыл бурунгаар көөр арганы берген.

«Социалистиг культураның болгаш үран чүүлдүң хөгжүлдезиниң магадылаар, совет кижилериниң марксизм-ленинчи үгаан-медерелин левирлээринге, хөй янзы сагыш-сеткил мегелделерин улам долузу-биле тандыр-чыдыгга көөрүнге ролин бединдер» — деп, партийжи биижикте тодаргай айыткан. Ол одуруглар совет чогаалчыларга дорт хамаарыжыр.

Сөөлгү чылдарда бистиң чогаалчыларывыстың чергелеринде будуруглер коллективтери-биле, көдээ ажыл-агыйның ишчилери-биле, совет интеллигенциязының төлөөлекчилери-биле харылзаалар алээн акыжиткен. Бындыг чорук хоорайның болгаш хөлээниң, туристаачыларның чүүле совет культуразының эртем-медерелдиң эртем-биле ханы холбашкынныг турар эвес, харын амыдыралдың судалын улам үгаан билиринге, чаа-чаа эки төгаалларны туругзарынга чогаалчыларга, композиторларга, чүгүкчүларга, театр сценазының шедеврлеринге дузалап турар.

Чоокта чаа партияның область конференциязы болуп эрткен. Оон делегаттары «1981—1985 чылдарда болгаш 1990 чылга чедир үеде ССРЭ-ниң экономиктиг болгаш социал хөгжүлдезиниң кол угланымышкынары» деп төлевилелди бүрүүл-биле чүүлдүүнүң детказын база ол-ла үеде бистиң республикавыстың экономиктиг база социал хөгжүлдезиниң перспективтиг сорулгаларын чүүлдээжып көргеп. Моон-биле чергелештир республиканың ажыл-ишчилериниң сөөлгү беш чылда чедип алган чедимнигиннериниң деңгелдээри өөрүмчүг. В. И. Ленин аттыг «Тыва даг-дүгү» комбинаттың ийиги эвилчээн. Эжегес-Аксында хаяа материалдар заводун, Кызыл-Мажалыктың эът комбинадын, хөгжүмшүн театрының чаа бажыңнын болгаш үлетпүр-будуруглеп, көдээ ажыл-агыйның оскелеп хөй-хөй туруглардың аймактарга аныгтеп. Чаа беш чылда хөй-хөй оруктарны кылырын, агаар болгаш хем транспортун сайзырадырын, көдээ ажыл-агыйга үнелеп тыва уксаалыг хөй ажылчы четтүрүүн, назып товар ажыктыг бөлүктерин улам хөйну шингээдип алырын, үран чүүлдү болгаш чечен кожуудлы бедик деңгелге көдүрериң планнап турар.

Онгу беш чылда бистиң чогаалчыларывыстан С. Сарыг-оолдуң, Л. Чыргалның, В. Кенин-оолдуң, С. Сүрүң-оолдуң, М. Кенин-Лопсанның, О. Сувакпиттиң, С. Козловтың, А. Даржайның, С. Моңдургашың, М. Кожеңдайның, Д. Сарыкайның болгаш өскелериниң даа номнары парлаттынып үнгүлээн. Моон-биле кадың бистин ажылывыста четпестер болгаш шиитпирлеттинмээн айтырыглар барын билип турар бис.

Совет улус бодунуң хөгжүлдезиниң чаа үе-чадазынче кирип турар. Ындыг чоңга бараан болуру улуг идегел болгаш бедик харысалга. Оңу чаңнаглар дээш бистиң чогаалчыларывыс бүгү күжүн, бүгү билиин, бүгү талантывысын харамнаачыдыр.

К. КУДАЖЫ.
Тыва АССР-ниң Чогаалчылар эвилелиниң баштаар черинин даргазы.

Эвенкияның ырының болгаш танцының «Оскиткан» ансамбли Бүгү-эвилелдиң болгаш Бүгү россиянның бот-тывынгыр уран чүүл фестивальдарының лауреады. Оон киржикчилери — ишкилер, айчылар, эмчилер, башкылар, сургуулдар — ыяы-бурут мергежилдик кижилери. Олар шупгузу үрэх чүүдүг ыяк болгаш аңаа бергенин.

ЧУРУКТА: «Оскиткан» ансамблиниң танцы болуунуң киржикчилери.

А. Кузуриянның фотозу.
СЭТА-ның фотохрониказы.

телевидение

ЯНВАРЬ 7-ДЕ

БИРГИ ПРОГРАММА

МОСКВАДАН

8.00 — «Ут». Информастыг программа. 8.40 — Артыкчы гимнастика. 9.05 — «Ут келген, бүрүнгаар!» Уран-дөмей фильм. 2-ги сериязы. 10.25 — «Кино аян-коруктарының алтывр». Ю. А. Сенкевич эртиглеп. 11.15 — Мелодиялар. 11.25—14.00 — Чаңгыс. 14.00 — Мелодиялар. 14.20 — Документтиг-аныяктар фильмнер программазы. 15.20 — «Аныяктарның уран чогаадылгазы». 15.50 — «Коммунистер дугайында чугаа». 16.20 — «Горнистер, кыйгыга харыылаңар!» 16.50 — «Делегейни дескиндир 80 хонуктаа» (Австралия) деп хөй өрээлдүг уран-дөмей мультфильмнер программазының 7-ги бөлүк сериязы.

КЫЗЫЛДАН

17.35 — Телемедээлер. 17.41 — «Сылдысчыгаш». Детвылга. 18.05 — Телемедээлер.

МОСКВАДАН

18.15 — Бүгүн делегейде. 18.30 — СЭКП-ниң XXVI съездизинге үткүштүр. Литва ССР-ниң телевидение программазы. Литваның Компартизиязының ТК-зының бирги секретары Р. П. Гришкевичүттүң тергаазы. «Кижиге болгаш черге». Документалдыг фильм. Литва ССР-ның уран дөмей мастерлериниң бирээзиниң ажыл-ижилекчилериниң көрүлгелери. 20.30 — «Ут». Информастыг программа. 21.05 — «Документалдыг экран». Шүлүктү Р. Рождественскийниң эстирээр. 21.10—22.50 — Р. Глиэр. Арфа-биле оркестрге концерт. Төнчүзүнде — Бүгүн делегейде.

ИЙИГИ ПРОГРАММА

МОСКВАДАН

17.35 — «БАМ-ның түңүп тур бис». 18.00 — «Уругларга шүүлтер».

КЫЗЫЛДАН

18.15 — «Аныктыг коруктуг болгаш шынар дээш» Партияның XXVI съездизинге СЭКП ТК-ның Төлевилелиң чугаалажып тур бис. 18.45 — 20.10 — «Кайгамчыктыг хадымнар». Телешиин.

КИНО

ЯНВАРЬ 7-ДЕ

«НАЙЫРАЛ»: «Олуң ооң Кащей» 9.30, 11.30, «Үзүн эгне» 13.00, 15.30, 18.00, 20.00 шактарда.

«ПИОНЕР»: «Даарта баар сен бе?» 9.00, «Истекчи» 10.40, «Ипподром» 16.20, 18.20, 20.20 (узаткан) шактарда.

«ВОСТОК»: «Оңза даалгалыг поезд» 11.00, 13.00, 15.00, 16.50, 18.40, 20.30 шактарда.

Редактор В. С. ШАРАВИН

Кызылдың экскурсиялар бюрозу күүлүгүүрлерни заранныг маршруттарже туристи путевкаларны сүмдээр түр.

— Москвада январь 13-тен 10 хонук хуусаалыг. Путевканың ортаа — 200 рубль.

— Ленинградче январь 21-ден 10 хонук хуусаалыг. Путевканың ортаа 220 рубль.

Путевканың ортазынга баар, каарже самолёт ортаа, аътчем, чергелиг, экскурсия хемдирилгелеринге шөлүтээ кирип турар.

Айтырыг туруулуг чаар эрги: Кызыл хоорай, Кочетов кудумчузу, бажың № 1, «Маңгылек» аялчылар бажыңы, экскурсия бюрозу, телефону: 2-41-02.

ЭВЕРЕСТ— ДЕЛЕГЕЙНИҢ ШЫПШЫЛЫ

Чоокта чаа ССРЭ-ниң Спорт комитединиң даргазының орлакчызы А. И. Колесовтуң удуртулгазы-биле Гималай комитединиң ээлчеглиг хүралы болган. Ол комитет Гималайда делегейниң эң бедик сувуру — Эверестиже (8848 м) 1982 чылда штурмиаарынга совет альпинистерниң баштайгы экспедициязын белеткээрингe кирижип турар организацияларның болгаш ведомстволарның төлээлериниңден тургустунган.

Ол штурмга совет альпинистерниң канчаар белеткеңип турарының дугайында экспедициянның улуг тренери, спорттуң алдарлыг мастери, техниктиг артемнериниң доктору, профессор А. Овчинников мынчаар чугаалап турар:

— Бүгү чүве тургустунган планы ёзугаар чоруп турар деп чугаалап болур. Тускай дериг-хереккелдерни белеткеп турар. Оларны чүгле бисте эвес, а ГФР, Франция, Австралия шыңнаш даштыкы чурттарның бодулуктеринде база кылып турар. Тынарыңга хереглээр агаар шыгжаар хереккел саңыш човаашкынын болдуруп келген. Киржикчилерниң чамдык кезии он чокка модурда үнерин-даа эрлаңгыры чадавас. Ону 8000 метр бедикке ажыглаарын сынап турар бис.

Радиолокаторлу бистиң чүткээ станциялар-биле кадыгларын корып, Тянь-Шаньның лагерь Непалдың ажыкчылары Катманду-биле болгаш бүгүле чоок кавы лагерь-биле-биле харылзып турар. Оон-биле кады Москваның спортсменнери биотронтың аразынга микроэлементтерни даңгыраштыр ажыглаарын.

Хүн-сең айтырыгларны кол чаңчылдың сайзыл турар бис. Ажаа дүрт дээштиг чеди-таңмыг-биле хүлүм-чүнмээл янзылыг коруур, ажы-буруу бедикшиле төлээлер хамаарыжыр. Ынчангаш оларны шилип алырыңче кичээнгейни үглаңдырып турар бис.

Бедикке штурмиаарының чөрдүнген чурумунуң дугайында каш сөс. Эверестиң бажыңче дөрт-дөрт болуп аскаш, үш болуук үнер. Түңнели хандыг болуру хамаан чокка, баштайгы 4 кижиниң үнгеш, бадып келгенинин соон дарый хаваазында болуқ, а оон соонда — үшкүзү маршрутче үнер.

Август айда Памир даанга эрттирген шилип алышкынның кол соруглазы чурттуң шилиндек командазынче ийиги составты тывары турган. Оон түңнелинде 1981 чылдың төңчүзүнге чедир Гималайже дөрт-дөрт адыглыг үш болуук эвес, а сес-сес кижилиг үш болуук белеткенир.

Баштайгы үш болуктуң удуртулгулары баш бурунгаар бадылаттырган. Оларга москвачылар, «хар ирбиштери» тезимнеттиг эртемнериниң камаа. Адды Э. Мысловский болгаш оон эки кадыгы В. Шатаев болуп оларның Алма-Аттадан ССРЭ-ниң алдарлыг тренери Е. Ильинский хамаарыжыр. Экспедициянын тренериниг секретары кандыдат эртемнериниң медицина эртемнериниң кандыдады Е. Рочагов болуптушкан. Экспедициянын үш чергелеп 20 кижиден тургустунган.

Оон-биле кады Москваның кандыдаттарының Киевтиң спортчуларының, Киевтиң спортчуларының, Киевтиң спортчуларының,

Бүгү чурттарның пролетарийлери, каттыжыңар!

ШЫН

СЭКП Тыва обкомунуң, Тыва АССР-ниң Дээди Советиниң болгаш Министрлер Чөвүлелиниң органы

№ 6 (11410̈4) | 1981 чылдың январь 8, четверг | 1925 чылда үндезилеттингеш | Өртээ 2 кеп.

Хоорайларның болгаш көдээниң ажыл-ишчилери, СЭКП-ниң XXVI съездизин төлептиг уткуур дээш Бүгү-эвилелдиң социалистиг чарыжынга улам идепкейлиг киржиилиңер!

ССРЭ-НИҢ ДЭЭДИ СОВЕДИНИҢ ПРЕЗИДИУМУНУҢ ХУРАЛЫ

СЭКП ТК-ниң Политбюро кежигүнүнге кандидат, ССРЭ-ниң Дээди Советиниң Президиумунуң Даргазының бирги орлакчызы В. В. Кузнецовтуң даргалаашкыны-биле январь 6-да ССРЭ-ниң Дээди Советиниң Президиумунуң ээлчегліг хуралы болган.

Хуралга көргеш баштайгы айтырыг — корум-чурумну быжыглаар болгаш корум-чурумну үрээр чоруктарга удур демиселди күштелдирер талазыбиле Киргыс ССР-ниң болгаш Курск областың улус депутаттарының Советтериниң ажылының дугайы. Киргыс ССР-ниң Дээди Советиниң Президиумунуң Даргазы А. Дүйшеев биле улус депутаттарының Курск область Советиниң күскомунуң даргазы И. И. Журкин дыңнадыглар кылган.

Совет хоойлуларын хамык чок күүседирин хандырары, социалистиг хоойлу-дүрүмнү шыңгыы сагырыының талазыбиле бүгү ажылдың деянелиннң бедидери, күрүненин болгаш ниитиниң корум-чурум камгалалын, хамаатыларның эргелерин камгалаарын күштелдирери амгы үениң байдалдарында чүгүла сорулга болуп турар деп демделээн. Советтериң болгаш эрге-коойлу камгалаар органнарның ажылында бар четпестерже, корум-чурум үрээр чоруктар-биле демиселди улам ынай күштелдиреринің эргежок чугулазынже ССРЭ-ниң Дээди Советиниң Президиуму кичээнгейин утпандырган. Корум-чурумну быжыглаарының талазында бүрүн эргелерни улам ажыктыг кылдыр боттандырар талазы-биле Киргизияның болгаш Курск областың улус депутаттарының Советтериниң, оларның күүсекчи органнарының болгаш доктаамал комиссияларының ажыл-чорудулгазының кол утпаныышкынын тодаргайлаттынган. ССРЭ-ниң Прокуратуразынга, ССРЭ-ниң Иштики херектер министерствозунга, ССРЭ-ниң Юстиция министерствозунга, эвилелдеткен болгаш автономнуг республикаларның Дээди Советтериниң Президиумнарынга, чер-чер Советтериниң база чоруткуу даалгаларны берген.

ССРЭ Конституциязынга дүүлүтүр ССР Эвилелиниң хоойлуларын боттандырып чорудар талазы-биле ажылды организастаарының планынга кантсаар күүсеттиирин тураскаан дугайында болган ССРЭ хоойлуларының чыыллазын белеткээр дугайында айтырыгны хуралга көргеш. ССРЭ-ниң юстиция министри В. Н. Теребилов дыңнадыг кылган. Ажылдап кылып турар хоойлулар төлевилелдериниң шынарыңче киизээгейни күштелдиреринің, күрүненің болгаш хей-ниитиниң сонуургалдыг органнарыоларыны белеткээрине киириштиреринің, нормативтиг актыларыны ажылдап кылыр онаалдаларны күүседиринің чүүсеалларын шыңгыы сагырыының эргежок чугулазынче министерстволарның, күрүне комитеттериниң болгаш ведомстволарының киизээгейни ССРЭ-ниң Дээди Советиниң Президиумуң дүлээп алган доктаалынга утпандырган.

ССРЭ-ниң Дээди Советиниң Президиумунуң секретары М. П. Георгадзениң дыңнадыын дүүлээр ССРЭ-ниң Дээди Советиниң Президиумунуң аппарадының дугайында дүрүмнү бадырлаан.

Күрүне амыдыралының өскерлээ чамдык чүүлүл айтырыгларын база көргеш.

Хүн чурумуның айтырыгларын чугаалажыры-биле СЭКП ТК-ның Политбюро кежигүнү В. В. Гришин, ССРЭ-ниң Дээди Советиниң Президиумунуң Даргазының оралакчылары болгаш Президиумнуң кежигүннери, чамдык министерстволарның болгаш ведомстволарның удуртукчулары киришкен.

(СЭТА).

Техника септелгези

ТЕМПИНИ ДҮРГЕДЕДИР, ШЫНАРЫН ЭКИЖИДЕР

Оңгу беш чылдың соолгу чылының дөрткү кварталы доозулган. Республиканың ажыл-агыйларының септекчилери канчаар ажылдаанын? Дөрткү кварталда техника септелгезининң планныг онаалдазы күүсеттингеш бе? Он бирги беш чылдың баштайгы чылы—1981 чылдың часкы хову ажылдарынга техниканы баш удур мык белеткеп алыр дугайында Бии-Хем районнуң механизаторларының үндүрген кыйгырыын чер-черде канчаар деткип, боттандырып турарыл? Бо допчулалга ол айтырыгларны тодарадып көрээлиннер.

Эрткен чылдың дөрткү кварталында республиканың совхозтарынга янзы-бүрү маркалыг 2860 трактору турган. Оон иштинден 621 тракторну септээри планнаттынган. А херек кырында бо чылдың январьның 1-ге чедир 649 тракторну септээн ийикле, планны 104,5 хуу күүсеткен. Ынчалзажок септелгенин темпизин эрткен чылдыындан элээн оожум болуп турарын демделээр хере.

СЭКП-ниң XXVI съездизин төлептиг уткуур дээш, 1981 чылдың часкы база күскү хову ажылдарынга ажыглаар техниканы дүрген болгаш шынарлыг септээриче республиканың ажыл-агыйларының бүгү механизаторларын, инженер-техниктиг ажылдакчыларын кыйгырган Бии-Хем районнуң совхозтарының механизаторлары эрткен чылдың дөрткү кварталында тракторлар болгаш тараа комбайнарын септээр талазы-биле алган хүлээзегизин ажыр күүседип, сөзүн эвлээнин айытса чогуур. Бии-Хемнин беш совхозтары шуптузу тракторлар болгаш комбайннар септээриниң дөрткү квартал планын ажыр күүсеткен.

Республиканың совхозтарының колдуг хей иргүзүнүнүң механизаторлары СЭКП-ниң XXVI съездизинге төлептиг үжураажыр дээш социалистиг чарышка киришпишаан база бии-хемчилерниң кыйгырыын деткивишаан, дөрткү кварталда тракторлар септээриниң планныг онаалдазын чедир болгаш ажыр боттандырган. Шупту 46 совхоз тракторлар септелгезининң соолгу кварталда планын күүседип алган.

Тракторлар септелгезининң талазы-биле дөрткү кварталдың онаалдазын республика ниитизин-биле ажыр күүсеткен болза-даа, оон иштинде Монгун-Тайга, Өвүр, Таңды, Тожу, Тес-Хем районнар септелгс планын күүседип шыдавайн, ажылды кошкак темпилиг чорудуп, улуг хожудаашкынны болдуруп турар. Бо айытқан районнарның удуртукчулары трактолар септелгезинің график-планын күүсединриче киизээгейни салза чогуур.

Тараа комбайнарын септээриниң байдалы республикада ниитизи-биле ындыг-ла эки эвес болуп турар. Чижээ дөрткү кварталда 275 комбайнны септээр планныг турда, черек кырында 241-ин септээн, азы планны 87,6 хуу боттандырган. Эрткен чылдың бо үезинде комбайнар септээриниң квартал планын ажыр күүсеткен, Комбайн септелгезининң таласы-биле Бии-Хем, Барыын-Хемчик, Таңды районнарның ажыл-агыйлары мурнуку одургда чорун, планнаг онаалданы ажыр күүсеткилээн. Өвүр, Эрзин районнарның ажыл-агыйлары тараа комбайнарының септелгезинче амга чедирле эгелеп кирбээнін мырыай элдептиг. Ында ажыл-агыйларның удуртукчулары та чүүл манап турар чүве? Республикада ниитизи-биле 31 совхоз тараа комбайнарының септелгезининң дөрткү кварталдағы планы-графигин үскен болуп турар.

Ол ышкаш дөрткү кварталда чүүк машиналарының септелгезин ап көөрге, план түлле 79,3 хуу күүсеттингеш. Бо талазы-биле улуг хожудаашкынны Монгун-Тайга, Өвүр, Чөөн-Хемчик, Улуг-Хем, Таңды, Тес-Хем болгаш өске-даа чамдык районнарның ажыл-агыйлары болдуруп турар.

Кодээ ажыл-агыйның өскедаа машиналарының септелгезин ап көөрге, дөрткү кварталдың планындан чедир кылдыынаан чүүлдер хей болуп турар. Чижээ, часкы тарылгага чедир ам-даа 1145 сеялканы, 545 трактор андазыныл, 390 культиваторну, 317 трактор плиирия септеп белеткээри негеттинип турар. Ынчангаш кылыр септелге ажылының хемнээли улуг болуп хевээр артпышаандыр. Моңу барымдаазаш, часкы тарылгага чедир арткан үеде чүгле аңаа киржир техниканы эвес, харын ажаап алышкын техниканы база белениниң шугумугуна тургузар дээш кошкаш дивес күжениишкинбиле ажылдаары эргежок чугула.

Септекчилерниң ажылын мергежилдиг организастаарының, оларның ортузунга чарышты дээштиг болдурарының, моральдыг база материалдыг ыдыг бээрининң бүгү хемчеглерин алырынче ажыл-агыйларның удуртукчулары, специалистери, парткомнар, ажылчын комитеттери шынгыы киизээгей кылыр үзурлуг.

Бүгүн «Шын» солунга Бии-Хем районнуң «Кызыл тараачын» совхозунуң Ээрбек салбырында № 4 хойжу бригаданың (бригадири К. Х. Хертек) малчыннарының чымыштыг ажылыяжынге турасказаттының көдүртүнген.

Бригаданың алды ноланында ниитизи-биле 1200 хой солдаан, оларның хураганнары бүрүн менди доругуп турар. Тус-тус малчыннардан Виктор Монгуш 280 хураганны, район Советиниң депутады Алексей Сарыглар 260 хураганны менди азырап остүрүп турар.

Хоймулар! Мурнаачыларының үлегерин эдериңер, хой бүрүзүнден хураган алыр дээш демисежиңер! Хойнуң баш санын остүрери чүгле ооң хамаарыкыр.

ЧЕРНИҢ БЕРИМЧЕЗИН БЕДИДЕР

«1981-1985 чылдарда болгаш 1990 чылга чедир үеде ССРЭ-ниң экономиктиг болгаш социал хөгжүлдезиниң кол угланыышкынызары» деп, СЭКП ТК-ниң Төлевилелиннде айтыкланындан алырга, ам эгелеп турар он бирги беш чылда көдээ ажыл-агый продукциязын бүдүрериниң чылда ортумак хемчээли 12-14 хуу улгадыр, тарааның чылда ортумак ниити чыылдазы 238-243 миллион тонна чедер апаар-дыр. Ооң-биле көдээниң ажыл-ишчилериниң мурнунга улуг сорулгалар салдынган. Ол сорулгалар көдээниң ишчилерин моон соңгаар улам-на күжениишкиниг ажылдаарынче, эвээш карыллалыг, эки шынарлыг элбек продукцияны бүдүрериче сорук киирип турар. Коммунистиг партияның болгаш Совет чазактың кижилер дугайында илередип турар сагыш салыышкынынга шалыпчы күш-ажыл-биле, мал болгаш чер ажылының продуктуларын бүдүрерин ковүдедири-биле харыылаар ужурлуг бис.

Ылапгыя чер ажылының, тараа бүдүрерин ковүдедириниң талазы-биле бо беш чылда салдынып турар сорулгалар канчаар-даа аажок улуг-дур. Оларны амыдыралга боттандырар төлээде, чогаадыкчы ёзу-биле, улам-на улуг мергежилдиг ажылдаар херек.

Моон-биле холбаштыр бистиң «Ак-Туруг» совхозтан чамдык тодаргай чижектерни маңаа көргүзер бодай-дыр мен. Чер — чоннуң кол байлаа. Ону чоп ажылдар, ооң беримчелин улгаттырар ужурлуг. А бистиң совхозта кандыгыл? Шынап-ла каракка харааданчыг деп болур. «Ак-Туруг» совхоз тургустуганындан бээр-ле чер ажылындан орулга ап көрбээн деп чугаалаза, хөөремче болбас ийик. Карак четпес деңгем шөлдерни тарып каар. А күзүн ажаап алырга, дүжүү шоолуг эвес болур. Суггаттыг чердер бистиң совхозта деңгем. Ат-суралгыг Аймырлыгның инженердиг суггарылга системазы база ында. Ону кылырынга күрүне хөй миллион акша-черениин үндүрген. Ол суггаттыг шөлдер үндүрген чарыглады ам-даа «агидин» бербээн! Чүге ындыгыл? Чүге дээрге, чер ажылының культуразы куду-дур. Суггарылганы чогуур ойүнде чоруптаспас, черни шокарлай суггарып каар. Ындыг черден тараа үнер боор бе?!

Суггаттыг тараа шөлдерни көргеш, кижи кайгай бээр: оңгул-чингил, дон-дестек. Харын-даа доңгеликтиг шык сагышка кирер. Ындыг шөлдерге комбайннарның дүжүт ажаан чоруурун белин берге. Ол күчүлүг машина мырынай андарлын кал часкылаар.

Ындыг четпестерин үнүп кээп турар чылдагаанны чүдел дээрге, совхозтуң кол агроному-даа, гидротехниги-да черни суггарарынче, суггатчыларның канчаар ажылдап турарынче, ол ышкаш чазын механизаторларның шөлдерни канчаар болбаазырадып кааринче кичээнгей салбайн турарында-дыр. Ынчангаш чыл санында аргажок куду дүжүт ап турар.

Ооң ынай Улуг-Хову деп черде суггарылга бугазын совхоз-биле чарган керээ ёзугаар Улуг-Хем районнуң суггарылга системазының аргелеми 1979 чылда-ла кылып эгелээн. Ол 1980 чылда доозулбаан, харын-даа бо чылын белин дооспас хире. Ында ажылды организастап турары кошкак. Ол бугазының тудуун доостургаш, Улуг-Ховуда суггаттыг шөлдерни он бирги беш чылдың баштайгы чылында тарылга ээлчештирилгезинге киирер ужурлуг.

Бо беш чылда совхозка тараа бүдүрерин ковүдедир төлээде, чер ажылының культуразын үндезинин-биле чаартыры эртежок чугула. Агрономнар, механизаторлар, суггатчылар-даа чаа чогаадыкчы ёзу-биле ажыллаар, чер ажылының продуктуларын бүгү хемчег-биле белидер хүлээлгелиг. Чаа он бирги беш чылда партияның салып турар улуг сорулгалары ону бистен негеп турар.

М. БАЗЫР-САДЫ.

Улуг-Хем район.

Коммунистиг күш-ажылдың коллективи деп бедик атты эдилеп турар электри стачинизының коллективи— В. И. Ленин аттыг «Тыва даг-дүгү» комбинатта эки ажылдыг цехтериниң бирээзи. Электри энергиязы бүдүрүп үндүреринин талазы-биле онгу беш чылдың планын эрткен чылдың март айзаа-ла ол ажыр күүсеткен.

Он бирги беш чылдың баштайгы чылын олар база бедик темпилиг эгелээн. Партияның XXVI съездизинге уткуштур цехтер аразында калбарган чарыштың мурнуку одуруунда турбина цеги чоруп турар.

ЧУРУКТА: ол цехтиң мурнакчы слесарлары (солагай таладан) В. Лаптин, В. Перцев, В. Вагий болгаш В. Ежов олар.

В. ЧАДАМБАНЫҢ фотозу.

АКАДЕМИЯ ЭРТЕМИНИҢ ТӨВҮ

САРАТОВ. Волгада хоорайның эртем күүзүүн ССРЭ-ниң Эртемнер академиязының шиңгүлчел организациялары боттуу-биле быжыглаар. Ол күүзүүн үндезинин 12 дээди өөредилге чергери болгаш адырларның бежен ажыг эртемшинчилел албан чергери болуп турар.

Аграр-үлетпүр комплексиниң хөгжүлдезинин социал-экономиктиг айтырыгларының институду бо-буланда девискээрге ындыг комплексти тургузарының болгаш хөгжүдерининя дүрүм ёзугаарын шинчилээр сорулгалыг.

Үнүштериң болгаш микроорганизмнериниң биохимиязының база физиологиязының институду хоорайда адырлар албан чергери-биле, дээди өөредилге чергери-биле, өөдээ ажыл-агыйның специалистери-биле демнежин алташ, агаар-бойдустуң нарын байдалдарынга үнүштериниң туруштуг шыдамык болдурунуң айтырыгларынче кол кичээнгейни салыр.

ССРЭ-ниң Эртемнер академиязының Радиотехника болгаш электроника институдунуң салбырының ажыл-чорудулгазынга база идегел салдынып турар.

Чаа эртем организацияларының ажыттынганынга холбаштыр хоорайның хей-ниитизинин байырлыг дугайы болган. СЭКП Саратов обкомунуң бирги секретары В. К. Гусев илеткел кылган. Поволжьеның эртем күүзүүн хөгжүдер дугайында сагыш салыышкыны дээш СЭКП ТК-га, ССРЭ-ниң Эртемнер академиязынга хаам өөрүп четтириишкинни илергейлээн.

Келир беш чылда чурттуң социал болгаш экономиктиг хөгжүлдезинин кол угланыышкыннарының Төлевилелиттге холбаштыр амгы үениң эртемниң айтырыгларының дугайын, будүүрүлге-биле шинчилелдерниң харылзаазын калбартырының болгаш Волгада бо чаа академия төвүүн анаа ролюнуң дугайы ССРЭ-ниң Эртемнер академиязының оралакчы президиумнеря академиктер П. Н. Федосеев биле Ю. А. Овчинников хуралга чугаалааннар.

(СЭТА).

НЕФТЬ-БИЛЕ КАДЫ КЕЛИР ГАЗ

Нефть-биле кады келир газтың алаан кап чалбышшарын Барыын Сибирының нефть тывыжының черлеринде өдүрген. Чугула ол чиг-эт ам Сургутскинин газ болбаазырадыр заводунга үргүлчү кээп турар. Ол заводтуң баштайгы эвлээн чоокта чаа ажыглалга киирген. Кургаг одаар чүүлдү болгаш бөдүүн бензинни ам ында будүрүп турар.

Сонгу Тюмень—нефть-биле кады келир газты болбаазырадыр кылыр улуг төп. Чылда 15 миллиард кубометр одаар чүүлдү берип шыдаар будүрүлгелериниң комплексизи ында ажылдап эгелээн. Чижээ, улус ажыл-агыйынга нефть газының 70 ажыг хуузун Самотлорда ажыглап турар. Нефть газыны болбаазырадыр кылыр бешки будүрүлге черин— Белозерини заводун чоокта чаа база ажыглалга киирген.

Сибирының сонгу-барымын кезээнин агаар-бойдузунуң берге байдалдары турза-даа, газ болбаазырадыр заводтарны дериниинің чаа методтарын тудугжулар чедишкинниг ажыглап турар. Чижээ, Нижневартовскиде дөрт будүрүлге черлерин чаңгыс ай шөлде дерип кылган. Будүрүлге черлерин ынчаар дериниинің ажыктыы улус: капитал салыышкынныры, техниканы моонгеп, тудуг ажылдарының хемчээлин кызырып турар.

Тюменьниң нефтилиг болгаш газтыг черлеринде кургаг шөлдер барык чок болгаш малгаш-тулаа колдаан болуп турар. Ындыг черлерге заводтарны тудары дыка нарын. Нефть тывыжының ажылчынпары, специалистери тудугжуларга дузалажып, боттарының арга-сүмелин берип турар. Газ болбаазырадып кылыр заводтарның ажылын башкарар мергежилдиг ажылчын кадрларны ам тус черде өөредип турар апарган. Сургутскинин газ болбаазырадыр заводунуң бүрүн күүзүүн шингээдип алырынга тос айлар негеттинер. Ынчалзажок чурттуң коммунистериниң дээди шуулганынга алдар болдурган социалистиг чарышты калбартып тургаш, ол сорулганы СЭКП-ниң XXVI съездизинниң ажыттынар хүнүнге чедир күүседиринің тудугжулар шинтипээн.

Нефть-биле кады келир газты болбаазырадып кылыр үлетпүрүнүң чаа адырын Сонгу Тюменьге тургускан ачылтында электроэнергетика ында турген сайзыраан. Сургутск ГРЭС бүрүн күүзүү-биле ажылдап эгелээн. Нефтидеп ангылаан кургаг газты ол станцияның одаар чүүлү кылыр ам ажыглап турар. Барыын Сибирының болгаш Уралдың хоорайларын, суурларын, бүгү будүрүлге черлерин ээлчин кызырып турар.

Тюменьниң нефть-биле кады келир газты удавас база болбаазырадып эгелээр. Ажылдап турар заводтардан продуктулар дамчыдар хоолайларны Тобольскинин комбинадынга чедир дерииря ам доостур чыгаан. Үнелиг чиг-этти амдыкызында демир-орук цистерналарынга савазаашаң, чурттуң нефть химиязының будүрүлгелеринче чорудуп турар. Ол чиг-этти синтетиктиг каучукту болгаш пластмассаларны будүрүп турар.

Эң чүгүле партийжи документтиң Тюменьниң ажылчыннарын танышкаш, нефть-биле кады келир газты ажыттыларын эң-не ковуделир талазы-биле бедиктен хүлээлелерни алган. Чаа беш чылдың ындыг газты болбаазырадып кылырын ийи катап ковудедир сорулга салдынган.

В. ЖИЛЯКОВ.
П. РЯБОВ
(СЭТА-ның тускай корр.).

ДОЛУ КҮЧҮЗҮ ЧҮГЕ ЧЕДИП АЛДЫНМААНЫЛ?

СЭКП-ниң XXVI съездизинге партия Төп Комитединиң Төлевилелии бистиң республиканың күш-ажылчы коллективтеринде калбла-биле таныжып турар. Бо талазы-биле ажыс Тыванын аар үлетпүрүнүң баштайгызы В. И. Ленин аттыг «Тыва даг-дүгү» комбинатта база калбарган. Ол дугайын кысказы-биле чугаалап бээрин комбинаттың директорү Эдуард Григорьевич Бутаковтан «Шынның» корреспондентизин дилээн

— Бистиң чурттуң политиктиг амыдыралында төөгүлүг болуушкун — СЭКП-ниң ээлчеглиг XXVI съездизинге партия Төп Комитединиң Төлевилелии комбинаттың бүгү коллективтеринге таныжып эрткен. Ынчалза-даа амгы үеде партийжи чыргыышкынының болгаш экономиктиг ооредилгенин-даа болгүмнеринде, школаларында ССРЭ-ниң улус ажыл-агыйын он бирги беш чылда болгаш 1990 чылга чедир үеде хөгжүдерининң кол угланыышкынарын ооредилге программазында киирген—деп, Э. Г. Бутаков эгезинде чугаалаан.— Болгүмнерниң пропагандистери боттарының дыңнакчыларынга Төлевилелде айтыкан чүүлдерин комбинаттың ажылы-биле сыгый колбаштыр тайылбырлаарыг сөлдажып турарлар. Чижээ, «Тыва даг-дүгү» комбинаттың будүрүлге болгаш социал хөгжүлдези онгу беш чылда кайы хире болганын, кандыг-кандыг четпестер тургулааның, оларны узутказары-биле кандыг хемчеглерни алганын дыңнакчыларга тайылбырлап, моон соңгаар сорулгаларны тодарадып турарлар.

Онгу беш чылда комбинаттың коллективи чамдык чедиишкиннерни чедип алган. Чижээ, тоску беш чылга деңгээрге, коллективтиг кол фондузу 2,24 катап ковүдээн болгаш амгы үеде чүс мун рубль ажып турар. Ол ышкаш даг-дүгү арыглап, будүрери 2 катап улгатқан болгаш сайгарылга 24,5 миллион рубль[illegible]

Онгу беш чылда комбинаттың тудуг талазы-биле чедиишкиннери база көскү. Эрткен беш чыл иштинде комбинаттың ниити ээлчээнин тудуун дооскаш ажыглалга киирген, ак-довуракчылар 29 мун дөрбелчин метр чурттарга шөлүн ап, боттарының чурттарга байдалын экижиттикеинер. Будүрүлге тудуглары база ажыглалга киирлинген. Оларның чамдыктарын адап болур мен: аар чүүк автомобильдериниң гаражтары, даг-дүгүнүң рудазын тывар күчүлер, 280 уруг турар садик магазиннер, ниитиниң чемненилге черлери, эштир сүзүлүр спорт комплекиниң ээзээ осколаз тудуглар чалыы хоорай Ак-Довуракта немешкен. Хоорайның шинги овур-хевирин улам чаагайжыттынган.

Беш чыл иштинде кылдыыган чүүлдер-ле хой. Кол ажылдарга комбинаттың фабриказының дериг-херекселдерин чаартканы хамаарыжыр. Ол бүгүге шинтизи-биле 6 [illegible] ажыг рубльди чарыгдааны — чаартылга ажылының кайы хире улуг хемчеглерни көстүп гурар-дыр.

Чамдык чедиишкиннер турза-даа, даг-дүгү будүрер талазы-биле беш чыл планының күүсеттинмээнин миниип чугаалаар ужурлуг бис. Оон кылдагааннары чүдел? План күүсеттинмээнинин кол-ла кылдагаанда комбинаттың удуртукчуларының болгаш специалистериниң күш-ажылы [illegible] деңгээлге чедир ооредилгеннеринде, механизасказыкта болгаш дериг-херекселдерге [illegible] ажылдаар деэрэи билдингир. Чаагайларның чедир алганы даг-дүгүнүң хемчээли 280 мун тоннаа чедип турары комбинаттың дең-дески эвес ажылдап келгенинің херечизинир. База бир чылдагаан бар. Ол дээрге рудада даг-дүгүнүң хуузун тодаратканы ёзугаар планның даалгаларны доктаатканындан хамаарылгалыг. Баштайгы саналашкынар-биле алырга, рудада даг-дүгү үш чартык хуу турган. А херек кырында ол ийи хуу бөлүн чет болган. Ынчангаш план ээлээн бедик кылдыр бердинген турган-дыр.

Ийи талазында будүрүлгенин технологиязы [illegible] келге тургустунмазындан дериг-херекселдер үнүштүү [illegible] ышкынге таваржып, аңаа турар таварылгалар хөй болган. Ажылчын кадрларның ажылдан үнер-кичер чоруу [illegible] хөй. Бо бүгүнүң түнелинде «Тыва даг-дүгү» комбинат бодунун төлевилээн күүзүүн шингээдип алыры берлеэн.

Он бирги беш чылда комбинаттың мурнунда улуг сорулгалар салдыяган. Даг-дүгү будүрери эрткен беш чылыындан 25—30 хуу ковудээ болгаш чылда-ла 150—155 мун тонна продукцияны бээр ужурлуг. Ону чедип алырда хамыктың мурнунда арыглап кеминге ажылдаарынга таарымчалыг байдалдарны тургузар, дериг-херекселдерниң узук-сөксээл чок ажылдаарын кандырар. Ол ышкаш транспорт схемаларын таарыштыр ескертир болгаш даг-дүгүн савазлаш, чүдүрерин долузубиле механизастаар. Ниитизинбиле чүгле бо чылын техниктиг чаартылгаларга 800 мун рубльдың янзы-бүрү ажылдары кылдынары көрдүнген.

Будүрүлгенин дең-дески, ээлажылдаарынга бир күүзүүндиг — социалистиг чарыш деп чүве, билдингир. Ынчангаш чарышты чогуур деңгеле организастаарынче комбинаттың администрациязы, партия, профзвилел болгаш хей-ниити организациялары улуг кичээнгейни салып, боттуг чемнегелерин ап эгелээн. Чурттуң мурнакчы күш-ажылдың коллективтериниң хожудан турарлар чок ажылдаар дээш [illegible] болгаш продукцияның шынарын экижидер-биле шынар башкарылгазының чаа системаларын [illegible]

[illegible] будүрүлгенин эки ажылдаарынга ажыглерин амыдырал байдалын, чурттаан, дыштанып ырлерин экижидер [illegible] рольдуг болгаш. Ынчангаш он бирги беш чылда Ак-Довурак хоорайның девискээринге бойдус хамгаалыг куштелдирип, агаар арыглаар улуг ажылдар кылырын көргеп. Комбинаттың будүрүлгелери болгаш ТЭЦ хонуктала 70 тонна чедир ыш-бусту агаарже үндүрүп турар. Арыглал дериг-херекселдерни тудуп турузарының планын чогаатқан.

Чаа беш чылда капитал тудуг хемчээли база улуг. Комбинат 1981 чылда тудуг организациядары-биле кады 7 миллион ажыг рубльдың тудуг-монтаж ажылдарын боттандырар. Ооң иштинде комбинатың административ кушуу-биле 60,60 квартиралыг ийи чурттага баазының, 120 олуттуг чүүлдар эмнелеңнің, электри станциязының ийи - көтөлүп, улуг хемчээлдиг хургадырга черин болгаш өске-даа чүүлүл объектилерни туткаш, ажыттырга киирер ужурлуг.

СЭКП-ниң XXVI съездизинге СЭКП ТК-ның «1981-1985 чылдарда болгаш 1990 чылга чедир үеде ССРЭ-ниң экономиктиг болгаш социал хөгжүлдезиниң кол угланыышкыннары» деп Төлевилелии бистиң комбинаттың бүгү ажылчы чоннары бүрүнү-биле деткип, ону партияның ээлчеглиг чыылын чугаалажкаш, киргеп санал-онаалдарны барымдаалап тургаш, хүлээп алган соонда амыдыралга боттарының төлептиг үлүүн киирерінге быжыг шиитпирлеп.

отд.л.

СОРУЛГАЛАРНЫ ТОДАРАТКАН

«1981-1985 чылдарда болгаш 1990 чылга чедир уеде ССРЭ-нин экономиктиг болгаш соңгаарал-хөгжүлдезиниң кол угланышкынналары» деп СЭКП Төп Комитединиң партиянын XXVI съездизинге Төлевилелиниң «Чыраа-Бажы» совхозтуң ажыл-ишчилери бедик кедүрүүлүкүн-биле тосказып турлар.

Чөөкта чаа совхозтуң Культура бажыңында ажыл-агыйның бүгү коммунистериниң хуралы болуп эрткен. Анда коммунистер Төлевилел-биле танышышаан, эрткен онгу беш чылда совхозтуң ажыл-агыйының түңнелдериниң база он бирги беш чылда сорулгаларының дугайында совхоз директору К. Б. Кууларның илеткелин дыңнаан.

Эрткен беш чылда ажыл-агыйның экономиказын өскүзүүн-биле бүзүкчан болгаш ажылчыларның амыдырал-төрттелгезиниң дээштелдери бедээн, чаа чедимелдер болгулаан.

СЭКП-ниң XXVI съездизинге СЭКП ТК-ниң Төлевилелин деткип, утпу кедүрүлгээн-биле чугаалажып турарын бис. Бида киргең сес. домак бүрүзүнүң утказы хаан, сорулгалар улуг. Ону күүседирү-биле улам күжөшкинишкинниг ажылдазы негеттинип турар.

Аныяк коммунист Я. С. Сэрыглар Төлевилелди бүрүнүү-биле деткип, чүүлдүгүнүп турарын чугаалаан. СЭКП-ниң элеглиг XXVI съездизиниң алдар болдурган хүүда социалистиг хүлээлелерин ап, төрүүн 100 баш хойдан 100 хураганы, хойдан-на 2,3 дүктү алганы, 15 тонна өдектя. 20 тонна сигнин белеткээрин хүлээлеп.

Ол бодунуң беш чылда совхозтуң ажыл-ишчилериниң мурнунда тургаш, СЭКП ТК-ниң Төлевилелиниң чонга таныштырар, пропагандалаар болгаш СЭКП-ниң XXVI съездизин төлептиг утпуурүнде ажыл-ишчилерни мобилизастаар талазы-биле хоорайның база районнуң бүгү идеология ажылдакчыларынга кыйырыг үндүрген.

Конференцияның ажылының төнүүзүнде эң эки ажылдыг пропагандистерни, илеткелчилерни, активтерни хүндүлел бижиктер болгаш турашкаалдыг белектер-биле шаннаан.

Х. МОНГУШ.

СЪЕЗДИГЕ ТУРАСКААТКАН

Ак-Довуракның Культура ордузунга СЭКП-ниң XXVI съездизинге турашкаткан «Партия — бистиң үениң угааны, алдары болгаш иүүрү» деп теоретиктиг конференция болган. Анда партия эге организацияларының секретарьлары, пропагандистер, хоорайның будүүлгелериниң болгаш организацияларының удуртукчылары, инженер-техниктиг ажылдакчылар киришкен.

Чыылганнарның мурнунга «Коммунистиг партия — бистиң үениң угааны алдары болгаш иүүрү», «СЭКП-ниң төөгүзү — марксизм-ленинизмниң боттанылы, чогаадыкчы хөгжүлдези», «Коммунистиг партияның удуртукчу ролүнүң дугайында», «Курунелериниң тайбың кожа-хелбээ турарының дугайында ленинчи өөредилиг болгаш тайбыңны камгалаар дээш партияның демисели» деп илеткелдерни «Тыва даг-дүгү тудуг» партком-унуң секретарының оралакчызы С. К. Күжүгет, «Тыва даг-дүгү тудуг» эргелелиниң эргелекчизиниң оралакчызы Б. А. Кучеренко, энергоехтиң пропагандизи Г. П. Жуковская, политчырыдыкчының кабинединиң эргелекчизи Т. С. Казанцева кыйган.

Теоретиктиг конференцияның киржикчилери күш-ажылчы коллективтерге политиктиг пропаганданы күштелдирер, партияның XXVI съездизинге СЭКП ТК-ның Төлевилелиниң чонга таныштырар, пропагандалаар болгаш СЭКП-ниң XXVI съездизин төлептиг утпуурүнде ажыл-ишчилерни мобилизастаар талазы-биле хоорайның база районнуң бүгү идеология ажылдакчыларынга кыйырыг үндүрген.

Конференцияның ажылының төнүүзүнде эң эки ажылдыг пропагандистерни, илеткелчилерни, активтерни хүндүлел бижиктер болгаш турашкаалдыг белектер-биле шаннаан.

Х. МОНГУШ.

СОРУК КИРГЕН

«Хемчик» аныыр-тывыш ажыл-агыйының коллективиниң ажыл-ишчилери эрткен чылдың планын эртерин 20-ле 107 хүүга күүсетпиш. СЭКП-ниң XXVI съездизиниң төлептиг утпуурүнүң ажылдакчылары. Олар «1981-1985 чылдарда болгаш 1990 чылга чедир уеде ССРЭ-нин экономиктиг болгаш сонгаал хөгжүлдезиниң кол угланышкынналары-биле» таныш кааш, үстүм соорук киргең болгаш будүүлгенин ажнатыын. ажылдың шынарын бөлидөрбиле моон сонгаар үлам-на шүдүргү ажылдаарын шинчилеп.

Партияның идеяларын — коммун планнарын. Шынаанаш он бирги беш чылда партияның төлевилээн сорулгаларын ажылдарга дыка-ла дээрзинге совет кижи бүгүн бижын-биле бөстерип турар. Шынаңаш бистин «Хемчик» аныыр-тывыш ажыл-агый чеминиң коллективиниң ажыл-ишчилери онгу беш чылдың соңгу чылының планнаг онаалаларын эрткен чылдың ноябрь

Кезээде ном-биле

ФРОНТУЧУ ЧҮЪКТЭЭШКИДЕН

«Дайын оруктарын таварты Пушкин-биле» деп литература кежээзин Красноярскинин өөнүг металлдар заводунун шил кылыкчызы П. Бищуков кады ажылдап турар өөрүнге белеткээн.

Өндүр улуг шулукчүге ынакшылын ол амыдыралының бүгү дургузунда илергейлеп келген. Пушкинчи дириканын чырыкылыг болгаш өөрүшкүлүг өвүр-хевири оон мурнунга бир-ле дугаарында даймининг кадыг-дошкун чылдарында ажыттынган. Бичии ёол чоруур шаанда оон холдан салбазы — шулуктернин бичии ному ам Петр Григорьевичиниң байлак библиотеказында хүндүлүг черни ээлеп турар.

Ынак шулукчүлүүнүн шулуктери аңаа сорук кириишкинни, буянныг болгаш чөптүг чорукчун тимлээринге бүзүрелди бергенин ол ыяк бодап алгаш, «Пушкин фронтунда» деп темага хандыкшый берген. Ол кежээге делгээн делгелгеге дарынын чыды хевээр артып калган ышкаш кылыр сагындырар солдатчы чүъктээшкилерге Пушкинин номнары элей бергеи чыткылаан. Ол номнарны П. Кищуков үр чылдарда дилеп келген болгаш амгы кежээ оларнын түс бүрүзүнүн салым-чолунун дугайын аныяк ажылчыннарга чугаалап берген. Ол номнар база дайынчылар болуп, дайынны чылча шаварынга галышкынын кирген-не болгай.

П. Кищуков — күш-ажылдың шалыпчызы болгаш чаартыкчы, парторганизация секретарының орадарының биске таныштырганы бо номчугаш ол чедиишкинге рольдуг болган.

Бодунуң «Бүр чер» деп номунга Л. И. Брежневти-ң сактып чугаалаанын сураглыг тараажы Ф. Моргуновун бижээни «Хөрээнүү сайгырады ажылдаары болгаш дүжүт» деп номун Захарий Георгиевич хүндүткел-биле ажыл номчуп орар.

Тараажының номчуксаар номнары-да хөй: оон библиотеказында академиктерниң номнары болгаш сактыышкын номнары, шулуктер болгаш проза чогаалдары кожа-кожа кылдыр салдынган. Чагаан бүгү номнарын ол дораан-на алыр: районнуң 38 номнар бажыннарын каттыштырган тапчүүттүгеи библиотека системазында бактаагаи Тавдинскада ол библиотека номчукчуларның тураан-на негелделерин хандырарынга идиг берип турар. Захарий Георгиевич ам уран чүүл талазы-биле литератураже хандыкшый берген Ленинград Эрмитажынга чоорааш келгеш, орус болгаш даштыкы классиктерниң уран эртине-байлактары-биле база катап ужуражырын ол күзей берген. Ынчангаш Чадыр-Лунгада төп библиотекада оон чаа чагыы — Рембрандтының, баталист-чуруккуларның чогаалдарының репродукцияларлыг альбомнар чоокта чаа барган.

Е. ТИМОШЕНКО.

ТАРААЖЫНЫҢ НОМЧУУР НОМНАРЫ

— Бир эвес номчулга формулдарының конкурсун эртирер болза, оон сиилеткенин кым болгу дегил? — деп айтырыгны Молавияның Чадыр-Лунга районунуң Твардица суурунда библиотекада ажылдаачыларынга СЭТА-ның корреспондентизи сураг-лаан. — Социалистиг Күш-ажылдың Маадызы Захарий Пасхалов болгу, — деп харыы дорааи алышкаан.

Аларжаан моллав тараажыга белеп библиотекажы бээр орук хову-шөлдерже бараа ышкаш шак-ла ынчалдыр чанчылчаан. Оон номчулга формулярында номнарның болгаш брошюраларның он-он аттарын сырый колонкалар-биле чиркаалган, оларның хөй нуруузу — тараалларның бедик дүжүттерин өстүрүп алырының мүрзекчи аргаларының дугайында номнар-дыр.

— Чаа билиглерни немей чедип алыр болза, чангыс бөлүк түржүлгелиг-биле агаар-бойдусту тазырыктыр ажыглаары болдунмаз деп, механизатор чугаалап орар. — Эртинем сөөлүнде бистиң комплексте ораавыс суглат чок участоктарлыг тергин дүжүттү — гектарлап-на ортума-биле 50 ажыг центнер кызыл-тасты ажаап алган. Бистиң механизаторларывыстың эрес-шудургу ажыглашкыны, бедик мергежили, божаларның дүржүлгазы, көдээ библиотекажының ажыл-ижин ам-на ыяк дээш сайзырадыр.

Аңаа-биле бергеде, Молавияның Чадыр-Лунга районунуң Твардица суурунда библиотекада ажылдаачыларынга СЭТА-ның корреспондентизи Куш-ажылдың Маадызы Захарий Пасхалов болгу — деп харыы дораан алышкаан.

Аларжаан моллав тараажыга белеп библиотекажы бээр орук хову-шөлдерже бараа ышкаш шак-ла ынчалдыр чанчылчаан. Оон номчулга формулярында номнарның болгаш брошюраларның он-он аттарын сырый колонкалар-биле чиркаалган, оларның хөй нуруузу — тараалларның бедик дүжүттерин өстүрүп алырының мүрзекчи аргаларының дугайында номнар-дыр.

— Чаа билиглерни немей чедип алыр болза, чангыс бөлүк түржүлгелиг-биле агаар-бойдусту тазырыктыр ажыглаары болдунмаз деп, механизатор чугаалап орар. — Эртинем сөөлүнде бистиң комплексте ораавыс суглат чок участоктарлыг тергин дүжүттү — гектарлап-на ортума-биле 50 ажыг центнер кызыл-тасты ажаап алган. Бистиң механизаторларывыстың эрес-шудургу ажыглашкыны, бедик мергежили, божаларның дүржүлгазы, көдээ библиотекажының ажыл-ижин ам-на ыяк дээш сайзырадыр.

БӨМБҮРЗЕКТИҢ СУДАЛЫ

СЭТА болгаш ПМА: КЫСКА ДЫҢНАДЫГЛАР, ТАЙЫЛБЫРААР

БҮЗҮРЕЛДИГ ФАКТЫЛАР

БУДАПЕШТ. Экономиктиг Дузалажылга Чөвүлелиниң чүрттары-биле, ыдангыя Совет Эвилели-биле Венгрияның эртем-техниктиг кады ажылдажылгазынга эртикен үеде кандыг сорулгалар чедип алдынгаиыя? Ол айтырыгны Техниктиг дөгжүлдениң күрүне комитединиң даргазы Л. Секерге СЭТА-ның корреспондентизи салган.

Экономиктиг Дузалажылга Чөвүлелиниң чүрттары-биле, бирги ээлчегде Совет Эвилели-биле, экономиктиг болгаш эртем-техниктиг кады ажылдажылга венгр улус ажылагыйынга оңза ужур-дузалыг. Социалистиг экономиктиг интеграцияның калбак программазын боттандырарынга киришилгенниң амызында чүрттүн экономиктиг дөгжүлдезин калбартып шыдаар аргалыг болган бис. ЭДЧ чүрттары-биле кады ажылдажылга чиг-этке, энергияга, машиналарга болгаш дериг-херекселдерге улус ажыл-агыйынын үргүлүг өзүп орар негелделерни хандырар арганы Венгрияга берип турар.

Оон-биле чергелештир ЭДЧ чүрттары венгр экспортка үргүлүг налбарып орар сайгарылга рыноту болу бергеи. ол чорук үр дуусаада болгаш дөй болуу-биле будурер арганы берип турар. Экономиктиг харылзааларның доктаамал чоруу будурулгениң структуразын сайзырангайжыдар, кылыгларның шынарын безилеп сорулгаларны чедиишкинниг шинтпирлээрде республикага дузалап турар.

Амгы беш чылда Венгрия Совет Эвилелинге 32 мун автобусту, автобустарның болгаш троллейбустарның сонгу талакы 154 мун өзектерни, барык 300 миллион рубльдин электрон-саналга техниказын болгаш 300 миллион ажыг рубльдиң янзы-бүрү харылзаа дериг-херекселдерни садар ССРЭ-же үндүр садып турар венгр эмнерни ортээ 600 миллион рубль четпес.

Совет-венгр кады ажылдажылга социалистиг экономиктиг интеграцияның амыдыралчы аргалыын бүзүрелдиг бадыткаан. Ол чаа беш чылдажда бистиң ниити ажылывыс-ка, ажы-дүнүмге ийи чүрттүн экономиказын дөгжүдеринге мобилизажы ауш болур деп. Д. Секер түнелиниде чугаалаан.

Е. ПОПОВ.
СЭТА-ның корр.

Социалистиг чаалап алыышкыннарны камгалап

ВАРШАВА. (СЭТА). Социалистиг күрүмени болгаш оон удуртукчу күжү — Польшаның Каттышкан ажылчын партиязын быжыглаары польша улустуң чаңгыс эвинин үнзедин факторлу болуп турар деп, ПКАП ТК-ның органы «Трибуна люду» солуи бижээн.

Бодуиун күрүнезин чым канчаар мөрүп турарын, чым ёзулуг патриот болуп турарын сөөлгү нделяларның болуушкыннары, ыдангыя ПУРну долгандыр капиталистиг партиялагда өөскүткен калчаалыг кампаниялы антисоциалистиг чамдык кижилерниң чүүлдүзүнүүшкүи-биле хүлээп алганы база катап бадыткаан деп, ол солуи онзалап демдеглээн. Анархияның илерээшкиннери, эрге-чагыргаиың органнарының авторитединг божанналар деэн орадлажышкын, күрүнеиин эрге-ажыныга болгаш оон политиктиг түргүзүүнга, эвилелдеринге удур шаптырылыг негелделерни кылыр — ол дээрге, күрүнени коцкадыныне, оон үнзелеиниерни божаналырыне угланган өнчүк-чонгээдиг чүткүшкүннер-дир.

Улусчу Польшаның ак сеткилдиг бүгү хамаатылары сырый каттыжар ужурлуг деп, ПКАП ТК-ның органы онзалап демдеглээн. Ындыг хевирлиг сырый каттыжышкын ПКАП ТК-ның VI болгаш VII пленумнарының шинтпирлеринге үидезилээш, боттарыр ужурлуг.

Бистиң чүртүвүстә социализмниң дайзыннарының болгаш империалистиг үрегдекти төптеринң өөскүдүп турары антисоциалистиг угланышкынар политиктиң чангыс эвинге канчап-даа дүүшпес деп, солуи айтыкан. Ындыг угланышкыннар польша күрүнезин, оон үнзелеиниерни божаннадып турар.

Чаа профэвилелдерин «политиктиг» харектердиг болдурарынче чүткүлдүг болгаш оларны оппозициялыг политиктиг организацияга кылырын оралдашкан кижилер амаржияга болгаш Польшада байдалды бакшырадырынга илдигни берип турар. Ындыг хевирлиг чүткүүшкүннер бистиң түргүзүүвүстүң принципгерииге чоруушкек болуп, күрүнеиин болгаш ниитилелдин бижыг тоорушкун кошкатып антисоциалистиг чимсенишкиниерниң калбарышкыны болуп турар деп, «Трибуна люду» солуи онзалап демдеглээн.

Чүрттүк чамдык районнарында дүшкүүрлүг байдалдың хевээр артып турарын-биле холбаштыр боттарының сагыш човаашкынын коммунистер Польшаның шериг кезектеринде болуп турар хуралдарга илергейлээнии ол солуи айыткан.

Күрүне эрге-чагыргазын быжыглаарының, социалистиг инитилелдиң үндезиниерни кошкадыр деэн орадлажышкынарны шинтпирлиг сый шаварының эргежок чугулазын партия кежигүнери айтып турар деп, ПКАП ТК-ның органы бижээн. Польшада социалистиг тургузугну кайдыг-даа үеде камгалаарынга Польшаның шериглери белеп.

ПУР-ның чамдык районнарының камгалаар доктаамал белеп чоруу болгаш социалистиг чүрттарының армиялары-биле кады эвилелчи хөделирии Польшада социализм тургузуушкынга даштыкыдан халдаашкынны болдурбазын магадылаан кол [illegible] деп. «Трибуна люду» [illegible] — чүрттүн - хамаарышкыр чоруунуң болгаш делегейге оон чогуур туружуун магазылалы-дыр.

БУРУУ ШАПКАН

ХАНОЙ. (СЭТА). Январь 3-те вьетнам болгаш кампучи шериглериниң бөлектери Таиландының девискээриниче «шургүп кирген» дээр дугайында кыпат болгаш барыын талакы пропагандының күжениишкин-биле неттердип турар. Нүүлдээшкинниг чулчуруушкуннары каиыг-даа боттут үнзезии чок болгаш шуутла нүүлдөөн фактору болуп турар деп, ПКАП ТК-ның органы «Трибуна люду» солуи бижээн.

Бодуиун күрүнезин чым канчаар мөрүп турарын, чым ёзулуг патриот болуп турарын сөөлгү нделяларның болуушкыннары, ыдангыя ПУРну долгандыр капиталистиг партиялагда өөскүткен калчаалыг кампаниялы антисоциалистиг чамдык кижилерниң чүүлдүзүнүүшкүи-биле хүлээп алганы база катап бадыткаан деп, ол солуи онзалап демдеглээн. Анархияның илерээшкиннери, эрге-чагыргаиың органнарының авторитединг божанналар деэн орадлажышкын, күрүнеиин эрге-ажыныга болгаш оон политиктиг түргүзүүвүстә, эвилелдеринге удур шаптырылыг негелделерни кылыр — ол дээрге, күрүнени коцкадыныне, оон үнзелеиниерни божаналырыне угланган өнчүк-чонгээдиг чүткүүшкүннер-дир.

Улусчу Польшаның ак сеткилдиг бүгү хамаатылары сырый каттыжар ужурлуг деп, ПКАП ТК-ның органы онзалап демдеглээн. Ындыг хевирлиг сырый каттыжышкын ПКАП ТК-ның VI болгаш VII пленумнарының шинтпирлеринге үидезилээш, боттарыр ужурлуг.

Бистиң чүртүвүстә социализмниң дайзыннарының болгаш империалистиг үрегдекти төптеринң өөскүдүп турары антисоциалистиг угланышкынар политиктиң чангыс эвинге канчап-даа дүүшпес деп, солуи айтыкан. Ындыг угланышкыннар польша күрүнезин, оон үнзелеиниерни божаннадып турар.

Чаа профэвилелдерин «политиктиг» харектердиг болдурарынче чүткүлдүг болгаш оларны оппозициялыг политиктиг организацияга кылырын оралдашкан кижилер амаржияга болгаш Польшада байдалды бакшырадырынга илдигни берип турар. Ындыг хевирлиг чүткүүшкүннер бистиң түргүзүүвүстүң принципгерииге чоруушкек болуп, күрүнеиин болгаш ниитилелдин бижыг тоорушкун кошкатып антисоциалистиг чимсенишкиниерниң калбарышкыны болуп турар деп. «Трибуна люду» солуи онзалап демдеглээн.

Чүрттүк чамдык районнарында дүшкүүрлүг байдалдың хевээр артып турарын-биле холбаштыр боттарының сагыш човаашкынын коммунистер Польшаның шериг кезектеринде болуп турар хуралдарга илергейлээнии ол солуи айыткан.

Күрүне эрге-чагыргазын быжыглаарының, социалистиг инитилелдиң үндезиниерни кошкадыр деэн орадлажышкынарны шинтпирлиг сый шаварының эргежок чугулазын партия кежигүнери айтып турар деп, ПКАП ТК-ның органы бижээн. Польшада социалистиг тургузугну кайдыг-даа үеде камгалаарынга Польшаның шериглери белеп.

ПУР-ның чамдык районнарының камгалаар доктаамал белеп чоруу болгаш социалистиг чүрттарының армиялары-биле кады эвилелчи хөделирии Польшада социализм тургузуушкынга даштыкыдан халдаашкынны болдурбазын магадылаан кол [illegible] деп. «Трибуна люду» [illegible] — чүрттүн - хамаарышкыр чоруунуң болгаш делегейге оон чогуур туружуун магазылалы-дыр.

ТРЭ-НИҢ АФРИКАДА ҮҮЛГЕДИИШКИНИ

ЛУАНДА. (СЭТА). АКШ-тың төп разведка эргелелиниң (ТРЭ-ниң) дөртеи ажыг шпион төптери Африканың чүрттарында ажылдап турар спецслужбаларының штатыдан шпионнарны ТРЭ-ниң ажылдакчылары белеткеп, Африка чүрттарының АКШ-та өөренип турар студентилерии шпион ажыл-чорудулгазынга киириштирии оралдажып турар. Нүүлдээшкинниг пропаганда — америк тускай албан черлеринииң чепсээ.

Сөөлгү чылдарда Африкада байдалче «оңза кичээнгейии» ТРЭ угландырып келген деп, «Жорнал ди Ангола» солуи эйыткан. ТРЭ-ниң Лэнглидеи киидии бөлүн 4х0 дакчылыг. Ол киидис бодуиун штадын улам улаттырарын планнап турар. АКШ-тың төп разведка эргелелиниң Лондонда болгаш Парижте салбырлары Африкага чажыт үүлгедиглерии улам идепкейлиг чорудар дугайында дорт айтышкынны алган.

АКШ-тың шпион бөлүктерини Африкада хөделиишкиниерии Африка күрүнелериниң дуруи ёзугаар дувүрээшкинии болдурып турар. Африкага неоколониалдыг ёзу-чүрүмнарны тургузарын америк администрациянның оралдажып турарын, Эфиопияга, Анголага, Мозамбикке болгаш Африканың национал-хосталгалыг шимээшкиниерииге удур ТРЭ-ниң өөзүтеи хөделиишкиниерии хереклеп турар-амыр. Ынчалзажок америк империализмиин ол хөделиишкиниерии бүрүи бүрүап хүмер деп, «Жорнал ди Ангола» солуи-онзалап демдеглээн.

ФРАНЦУЗ ЧАЗАКТЫҢ ЧАГЛАА-БИЛЕ

ТЕГЕРАН. (СЭТА). Иранның премьер-министри турган Бахтиар баштаан иран контрреволюсчулар хаанның дескеи шериглерии чыырын оралдажып, ол сорулгага Франциның девискээрии ажыглап турарын «Эттелаат» солуи дыңнаткан.

Парижтың барыын талазында, наймыллаган баомк 45 километр черле эрги шериг казармаларын француз чазак Иранның дескеи хаанның офицерлериниң белүүнге болгаш хаанның Савак деп чажыт полициязының ажылдакчыларынга берген. Иран контрреволюционнуң чөвүлел хуралдары Париж хоорайга үргүлүг болуп турарын ол солуи бижээн. Ол чөвүлел хуралдарга [illegible] ханның дайзынны — Иранның нэйысылалы Тегеранның шериг комендантызы турган генерал Оваиса [illegible] дараа [illegible] турар.

«Аңаа [illegible] мадаланыр [illegible] дакчылары ирам [illegible] ханның дайзынны [illegible] оларан доктаамал ап турар» деп, «Эттелаат» солуи эйыткан.

(СЭТА).

ВАРШАВАГА УЖУРАЖЫЫШКЫН

ВАРШАВА. (СЭТА). Данияның Компартиязының даргазы И. Енсен баштаан ДКП-ниң делегациязы-биле Польшаның Каттышкан ажылчын партиязының Төп Комитединиң бирги секретарызы С. Каня ужурашкан. ПКАП ТК-ның чалазының ёзугаар ДКП-ниң делегациязы Польша Улус Республикада келген.

Делегей политиктазының эң чугула айтырыгларын, делегейниң коммунистиг болгаш ажылчын шимчээшкиниимде байдалды беседа үезинде чугаалажып көргенин ПАП агентилел дыңнаткан. Европага тайбыңны болгаш айыыл чок чорукту быжыглаарының айтырыгларынче, чавырлыышкынны хаиыладырынче боо-чепсекти эңдере будуреирин сонсадыр болгаш чепсеглениишкиннерни дүжүрер талазы-биле тодаргай хемчеглениз улуг кичээнгейни угландырган.

ПУР-ның ажылчын аңгызы-биле болгаш коммунистерибиле Данияның коммунистериниң эп-сеткил каттыштырылгазын ДКП-ниң делегациязы илергейлээн болгаш бергелерни ажып эртер. социалистиг оруктап чүрттүң улам ыңай хөгжүлдезин хандырар талазы-биле ПКАП-тың хемчегларин бүрүн детпип турарын демдеглээн.

ДЕМИР-ОРУКТУҢ ХӨГЖҮЛДЕЗИ

ДЕЛИ. (СЭТА). Бодуиун национал демир-орук транспортун хөгжүдер болгаш чаартыр талазы-биле аррежок чугула бүгү хемчегларни Индияның чазаа ап турар деп, демир-орук транспортунуң министри Кетар Панде Индияның демир-оруккуларының национал федерациязының Пури хоорайда (Орисса штат) болуп турар XV съездиниңге чугаалынга демдеглээн. Демир-орук шугумнарын үндезинии-биле электрижидер сорулгалы Индияның социал-экономиктиг хөгжүлдезинин аллыгы беш чыл планында тодаргайлаан деп, министр чугаалаан. Ол планга дүүштүр чүртте 2 800 километр узун дурттуг демир-орук шугумнарын электрижидер. Аллыгы беш чыл планының чылдарында Индияның муиуу талакы штаттарынга демир-оруктуг дүрген темпилиг хөгжүдер чорук ол районнарының көдээ ажылгатыйының хөй айтырыгларын шапкын шинтпирлээринге идигни бээр.

Күрүнеиин демир-оруг Индияның экономиктиг хөгжүлдезинге улуг рольдуг ойнап турар. Чүүк сөөртүлгезинии 70 хире хуузу, пассажирлер аргыштырарының орташ кезииинден хөйүү оларның улуунге онаажып турар. Чүрт ядуулуг-биле тос чүс ажыг шайбаларны киргеи.

САЛЬВАДОРДА БАЙДАЛ

ГАВАНА. (СЭТА). Сальвадорда эрге-чагыргада турар реаксиялыг шериг хүнтаазы болгаш оон эвилелчилери — недеогей барыын үзелдиг болуктер чорока өлүрүкчү ханның үүлгедиглерин улам күштелдирип турар. Америк империализмге саттынган хүнта эрге-чагыргага киргеидеи бээр политиктиг чылдагаанчар-биле 13 мүң кижини өлүргеиии Сальвадорда кижилерниң эргелеринин талазы-биле комиссия айытыкан. Барыын үзелдиг өлүрүкчү чорукту өөскүткен түңнелинде чүүле эртикеи чылын белеи Сальвадорга 10 700 кижи өлүртүкеи, «Ис чок читкеи» түсчүс патриоттар ол санга кирбейн-турар. Оларның салым-чолунун дугайында кандыг-даа медээни бээрииден эрге-чагыргалар ойталап турар.

МАНАГУА. (СЭТА). Сальвадорда хүнтаның үүлгедип турары дорнии шаажылаашкыннар болгаш Каттышкан Штаттарның ону деткип турары чоига удур диктатураның дужеринден мооидактап шыдаваа деп, Фарабундо Марти аттыг национал хосталга фронтузунуң (НХФ-ниң) удуртукчуларының бирээзин Хоакин Вильялобос медеглээн.

Чоокку хүиеерде бүгү сальвадор улус хосталга болгаш хамаарышпас чорук дээш шиитпирлиг тулуруушкуиче кедүрүлүп үмер деп, Никарагуаның Нүэва агентилелинге интервьюзунга ол демдеглээн. Америк агрессияны болдурбас дээш демиселге бистер делегейниң дешпилелиг болгаш демократтыг чазактарының, бүгү улустарының детикмелиинге даянып турар бис деп, Хоакин Вильялобос онзалап айыткан.

М. ОЛИМОВТУҢ фотозу.
СЭТА-ның фотохрониказы.

Чорууңдар чогузун, капитан!

Борис Михайлов — ЦСКА-ның болгаш ССРЭ-ниң шилиндек командазының капитаны, делегейниң эң-не алдаржаан болгаш талантылыг хоккеистериниң бирээзи — дөш кырынга сйнзарын дооскан болгаш тренер ажылынче шилчээн.

Оон моон соңгаар ойнавас деэнинге бүтүрээри берге-дир: хоккей маргылдааларының үелиниг оон эрес-кашпагай ойнаарын, бодунуң командазынга тиилелгени делегейниң, Европаның болгаш олимпиадаларның маргылдааларынга хөй удаа хандырып келгенин магадаар, аиаа өөрүүр болгай бис.

Совет Армиязың 36 харлыг майору, спорттуң алдарлыг мастери, Ленин орденнии болгаш чазактың аскеже-даа бедик шаннадарының эдилекчизи Борис Михайлов ЦСКА-га болгаш ССРЭ-ниң шилиндек командазынга ойнаарын дооскан. Эрткен чылдың декабрьның төнчүүнде болгаш бо чылдың январьның эгелинде Австрияга Борис Михайлов маргылдаага ССРЭ-ниң клубтарының шилиндек командазының составынга ойнаан болгаш оон соңгаар тренер ажылын кылып эгелээн.

Хоккейге оон ойнаарын чүгле хоочуннарның маргылдаазынга көрдүпүс, ол маргылдаа декабрь 19-га болгаи болгаш совет хоочуннарның ийи шилиндек командалары ойнаан.

Борис Михайлов — бистиң аныяк хоккеистериивиске кайгамчык чаагай үлегер-чижек, улуг өөредикчи болуп турар. Кажан ол он харлыг турган. Москвада бажыныиың чанынга хоккейии ойнап эгелээн. Хоккей шайбазын кагар клюшкаларны ол ыяштан чаап алган.

Чедн чыл школазын дооскан соонда Михайлов аг-бүзезинге дузалаар сорулга-биле бажын эргелелинге электриктеп ажылдай берген. «Трудовые резервы» командазының хоккейге ойнаарын баштай оиу чалаан. Оон дараазында — Саратовтуң «Энергиа», Москваның «Локомотив» командаларынга, ЦСКА-га болгаш ССРЭ-ниң шилиндек командазынга ойнап келген.

Борис Михайлов, Владимир Петров, Валерий Харламов деп үш хоккеистер 1968 чылдың күзүнүнде алдаржын эгелээн. Ол чылдың декабрьда олар «Известия» солуиуи маргылдаазынга ССРЭ-ниң ийиги шилиндек командазының составынга чедиишкиниг ойнаан. 1969 чылының Стокгольмга делегейниң болгаш Европаның маргылдааларының [illegible] ыяалаан алдынган.

Оон соонда Борис Михайловтуң спортчу шаннадарын көвдеп эгелээн. Делегей маргылдааларының сес алдын медальдарын, Европаның—чедн. Олимпиада оинналарының — ийи, ССРЭ-ниң маргылдааларының — он алдын медальдарын, Европа маргылдааларының күбогуиун тураскаалдыг деэни он шаннадарын алган. 1973 чылдан 1979 чылга чедир Борис Михайлов делегейниң болгаш Европаның тергиин ойнакчызы деп алдакан. 1979 чылдың чалыныида ол «Алдын клюшканы» алган. Михайлов дээзи лигага 16 [illegible] ойнаан: ийи удаа «Локомотивке», он дөрт катап ЦСКА-га. Ол үеиин дургузунда Борис Михайлов 567 маргылдаазынга [illegible] 427 шайбаларны хаалгага киирип кагкан. Ол иишкиде-биле тос чүс ажыг шайбаны киргеи.

— Совет хоккей улуг чазиишкиннериг болган. Ол чазиишкиннерге улууи киргеним өөрүнчүг-дүр. Хоккейниң шылгарангай мастерлери-биле ойнаан бис. Бирги ээлчегге Виктор Якушевти, Александр Рагулиини, Борис Майоровту, Анатолий Фирсовту, Вячеслав Старшиновту, мзан өөрүм — Владимир Петровту болгаш Валерий Харламовту сактып демдеглээр болай-дыр мен деп Борис Михайлов чугаалаан.

Даштыкының хоккеистериниң иштииден Швеция чергетуг Стернерни, Чехословакиялыг [illegible] Фирмичи, Канадаиың — [illegible], Финляидиың [illegible] ыяалаан.

В. ДВОРЦОВ.
СЭТА-ның корр.

САЛЬВАДОР. Фарабундо Марти аттыг Национал хосталга фронтузунуң отрядтары чүрттүн бүтү девискээринде дайынчы операцияларны чорудуп турар. Хөй-хөй кижилер патриотчу күштериниң талазынче кирип, ок-бөлүүн холга түткеи, хосталгаиы болгаш демократияны чаалап ап турар. Башкарыкчы шериг хамаалы хүнтаанын дериин үүлгедиглериие харчы кылдыр, Сальвадорнуң патриоттары боттарының чаңгыс ай, дейинг чорууи бижыглап турарлар.

ЧУРУКТА: Фарабундо Марти аттыг Национал хосталга [illegible] патриоттар [illegible] дараа.

ЮПИ—СЭТА-ның фотозу.

Андерсоннуң чөңгээлиг чулчуруушкуну

Америк таймылбырлакчы Дж. Андерсоннуң эдилелиг иштүдүүшкинниң «Вашингтон пост» солуиа парлаан. Мээ информациялыг иштерээр талазы-биле ол АКШ-тың төп разведка эргелеи-биле дөгээ-ла харылзаалыг болган. Иранга хамаарыштыр Совет Эвилелиниң политиказын Дж. Андерсон бо удаада иштүдээн болгаш «ССРЭ-ниң база АКШ-тың аразында Иранны чүдээжии болуурунуң дугайында айтырыгны Совет Эвилели бедик албан-дужаалдыг америкаииар-биле чажыт байдалга чугаалашкаи» деп чулчуруп бижээн.

Хоозуи иштүдээшкиниң-биле ол кымны мегелээр деп бодаанын? Бүрүи эргелиг иштүүлериниң хамаарышпас чорууи уэутказарын оралдажып турар империалистиг белүктериин политиказы ССРЭ-ниң туружумга көнүүс дүүшкеи бүгудеге билдингир болгай. Империалистериин, кылыг политиказы совет даштыкы политиказының принципгериге шүүт удурлашпакчы болуп турар. Ынчангаш Совет Эвилели «Иранны үлежир» дугайында айтырыгны кымның-биле-даа чугаалашпаанын база чугаалажып болбас-даа турганы тодаргай.

Персид мүүдүрүмүүн чүрттарынга хамаарыштыр агрессияның болгаш забазаашкынның империалистиг доктриназынга удур бистиң чүрттүүс тайбыныы болгаш [illegible] ок чорукта доктриназын саналаан. Ынчалза мүүдүрүмүүн чүрттарының айыыл чок чоруун хандырар дугайында совет саналдарга ССРЭ-ниң туружун тодаргай [illegible] Ол районнуң чүрттарының [illegible] байлактарын ажылгаар толазы-биле оларның эргелерии хүндүлээр, ол курлелеринге удур күштү ажылгарын [illegible] чүрттарының [illegible] Чүрттүүн [illegible] Таре [illegible] Иранның [illegible] Совет Эвилели [illegible] Иранның [illegible] Чүрттүүн [illegible] Ол [illegible] Чүрттүүн [illegible] Ол [illegible] Чүрттүүн [illegible] Ол

ДЫШТАНЫЛГА ЧОРУП ТУР

Москва. Кремльдиң Съездилер ордузунда турғускан чурттуң кол ёлказы янзы-бүрү өнүг оттар-биле херелединдир чыып, чайынналган. Аъргаиын каас-чараш, хөю үннүг шивизии долганлыр бичии-чаштар таныпал, омак-хөлүг ыры-шоорун ырлажып, ойнап-хөглээрлер. Олар-биле кады — байырлалдың кол маадырлары: Соок-Ирей болган Харжыгаш, Чаа чыл.

Декабрьиың 28-тен эгелеп Кремльдиң Съездилер ордузунда школачыларга чаа чылдың чанчыл болган оюн көргүүтлери эгелээн.

ЧУРУКТА: чурттуң кол ёлказының чанында.

Н. Малышевтиң болган А. Семцовтуң фотозу.

АЖЫЛЫНГА БЕРДИНГЕН

1940 чылдар үези. Тывага башкы кадрлар чедишпес турган. Бичиигаш 7-10 класс доозканнарны тур курстарга өөреткеш, школаларже бакшадып ундурүп турган. Олар чоонуң ажыл-төлүн эртем-биитге өөредип, боттарны база өөредилгелиин уламчылап турганнар. Олариың иштинден аттыглыг, хөөчүн башкылар чыдаан.

1948 чылда Кызылдың № 2 ортумак школазын Кувискаал Куулар өөрү-биле кады доозкан. Ол топтуг томаанныг юзжизиг оолду башкыладып болур-дур деп башкылары сүмелеп-ниптер.

Тере-Хөлде Чыргаландың школазы ырак школалардың бирээзи. Аиаа барып башкыларын Кувискаал Кууларны келдиргеш, шичээрдиги областтың улус өөредилге кидизиниң эргелекчизи турган Б. Х. Болдур-оол бергеш ажылдаарының дужаалын биижип берген. Ынчаарда ынаар бичии самолёт ужуп турган. Кувискаал Кунчуновия ыыаар Тере-Хөлче, тайга сыннарның кыры-биле чораан, кезек-кезек ортулуктарлыг хөлдүң чоогунда Чыргаланды суурга чедип келген Долгандыр көрүп турарга ол черниң каас чараяжы торгуманның чалып каан дег кайгамныг чараш болган.

Ол черниң чурттакчы чонубиле танышкын чугаалажып кээрге, уругларның ада-иелиниң эптиг-хөлдээ, сес-домаанын чылыг чымчаа кедергей болган. Кувискаал Кунчунович ында башкылап турар хөөчүн башкыларның дузазын көрүп, арга-дуржулгазын өөренип турган, ажылдап эгелээн. Ол ажыл айна сонуургачыг болган. Башкы кижиге бизиг херек, бодунуң билиин хүн бүрү бедидиери дээрге өөреникчилерге бижиг билигиин бээри ол деп чүвени К. Куулар херек кырынга ажылдап турган билген. Ынчангаш ол боду база өөренип эгелээн. 1960 чылда Кызылда күрүненин педагогика институдун бот-өөредилгебиле дооскан. Кувискаал Кунчунович республиканың дуржулгалыг, хөөчүн башкыларының бирээзи апарган. Ол төрээн дыл болгаш литература башкызы болганда улустуң аас чогаалын болгаш чыл бүрүде үнүп кээр ном-дептерни солуннарда чаа чогаалдарны үргүлүг көрүп, оон дугайында өөреникчилерге сонуургадып турар.

Чон ортузунга хөй-ниитичин ажылынга К. К. Куулариың киирип турар улуг-хүүзү улуг. Ол совхозта партком кежигүүзү болгаш школада партыя эге организациязының секретарыңга элээп. Ында чыл улай сонгуудуп келген. Хөөчүн агитатор башалыңың чон ортузунга ат-алдары улуг. Суурнуң чурттакчыларынга хөй-хөй темаларга, ылангыя кижизидилге айтырыгларга доктаамал лекция, бесседаларны кылып келген. Ам бо хүннерде Кувискаал Кунчунович СЭКП-ниң XXVI съездизиниге Төлевилелаи чонга таныпттырып турар.

Чаңгыс школага дыка хөй чылдарыиың иштинде ажылдап келген башкының өөреникчилери улус ажыл-агыйының янзы-бүрү адырларында ажылдап турарлар. Оон чаңгыс пиэзэ амгы үеде ол школаны директору Зоя Ивановна Идам безин башкызы-биле кады ажылдап турары болур.

Чөчүүң хөй-хөй ажы-төлүн өөредип кижизидери-биле чергележиттир Кувискаал Кунчунович болдунуп чеди уругларны база дыт кырынга тургузуп турар. Оон улуг уруу Клара адазының соон салган. Кызылдың педагогика институдунуң физика-математика факультединп дооскаш башылап турар.

Улус өөредилгезиниң шугумнунга ур чылдарда урок-гүнелдит ажылдааны дээш чөөрта чаа РСФСР-ниң Дээди Совединиң Президиумунуң Чарлыы-биле Кувискаал Кунчунович Куулларга РСФСР-ниң школаларының алдарлыг башкызы деп хүндүлүг атты тывыскан.

О. КЕНДЕН.

ЧУРУКТА: РСФСР-ниң школаларының алдарлыг башкызы К. К. Куулар.

УНУУШКҮНИЕР УЛАЖЫР

Культура башкылыкта «Мерген-Шевер» деп хөрөөженнер клуву бар. Сөөлгү үеде оон ажылының бир көскү хевири. Ында аас журналының «Турлаже үнүүшкүнү болур. Ындыг үнүүшкүнүр үезинде олар хөрөөженнерге янзы-бүрү материалдарны чедирип турарлар. Эрткен чылдың төнчүзүнде аас журналының үнүүшкүннүг кежиилери Бүрен-Аксы болгаш Мерген суурларга болган.

Аас журналының кежигүүнери ол кежаалерде хөрөөженнерге кышкы, чайгы чаа даараан сөөлгү модалың платьелерии деткеп көргүзүп, 1981 чаа чылда идик хеп модазының канчыг хевирииг болуруи чугаалап бергеннер.

Ужуражылганың дараазында район төвү Сарыг-Сеп суурнуң «Мерген-Шевер»-биле Бүрен-Аксы суурда «Подружка» клубтуи дужулга содчулгазы болган.

Ужуражылга үезинде Бүрен-Аксы суурда хөрөөженнериниң далганда кылган янзы-бүрү нарын аъш-чем өөредилгези «Подружка» клуб организастаан. Адучылар ачданныг аъш-чем кылыгларын магадап, оларны кылырының аргалары-биле сонуургап танышканнар.

Чыл ажеминде «Мерген-Шевер» клуб Каа-Хем районнун, «Совет Тыва» совхозунга аалдап баары-биле белеткенип турар.

Л. РОЗЫГРАЕВА.

Көрүкчүнүң бодалы

ХОМУДАДЫВЫС

Виктор Көк-оолдуң «Хайыраан-бот» деп классыктыг шини чогаалын бистиң тыва кижилерде номчуваан, көрбээн кижи чок болгай. Ол өлүм чок шиинии болур деп чарлап каан чарлалын номчаашла, кижи бүрүзү ону көөрү-биле белеткенип алажы бээр.

Ынчангаш бистер база эртен чылдың ноябрь 17-нии хүнүнде телевизорга болур шагында шиинии көрүп олурган бис. Ында ойнап турер артистерниң аразында хоочуннарны: Б. Бады-Сагаан биле Е. Кенденбильдиң ойнаанын магадап көрзүвүссе-даа, профессионал аныяк артистерниң четпес белеткенип алганы-биле шиинии кончуг куду деннелдиг ойнаашынга хомудавис арга чок. «Хайыраан-бот» ышкаш тыва классыктыг чогаалды көрүкчүлер мурнунга үндүрери харыысазыгалыг болгаш өөрүнчүг болуушкун деп чүвени кижи бүрүзү билир. Ындыг турбүже, театрның кол режиссёру Сини-оол Оюнуң ол хире чедир ажылдаттынмаан, шиинии көргүзе бергеннинге хомудадывыс.

Бо шиинии сонуурган, билбес кижи чок чүве болганда, ону ойнап турар артистериниң частырыглары, состериш өске состер-биле солуп, чамдык эпизодтарны адыш «аяк тураргын көрүп олурган кижи бүрүзү билий олурар боор-дур. Хам-оолдуң дамнааны база долгок узун болган артык ямелделиг. Шиинии кластагазы база азжок болдуп, ядыы.

Аныяк артистерниң ойнап турарын көөрге, аиаа-ла ат чодуп турар, сеткилиниң ханызы-биле, хундуткел-биле ойнаваннар. Караның ролүнда артист Даадар Барыкмаа, Седиптиң ролүнда Чадамба Монгуш боттарының рольдарын чөнге сетким-сагыжындан, долузу-биле чедир киргүзүп шыдавааннар. Кенден-Хууракты Хертек Ширнин-оол комедияга чоок шулады ойнап турар. Шиинии толгузунде, авторлуу биле алырга. Кара туругже бар чыткаш, Седиптиң Кенден-Хууракты сегирип алганын көргеш: «Салба, салба, Седипье» дээш, Седипье дедир ээп кээп турары. Кара туругдан халып бээрге, Седиптиң Кенден-Хууракты бижектептерии шуут-ла уттуп каапкааннар. Далашканнары ол бе? Шиинии кызырганы ол бе, чүге?

«Хайыраан-боттуң ыдыг куду деннелдиг... бот-тывынгыр артистерге дөмей кылдыр профессионал артистериниң ойнаарынга ынаштырешпес болгаш оон туругланыр режиссерунга, жоон сонгаар шиинии кызырбайн, бижиттинген оваар кылдыр база ол үеиин болуушкуннарын амгы үе-биле долуштурбайн чоп мурнунга бараалгадырын күзеп кадыынап.

Ч. ООРЖАК.

С. КОКАЙ-ООЛ.

Айтырыгар, харыылап берээли

ЧҮҮ ДЕП ТАЙЫЛБЫРЛААРЫЛ?

1. Флюорографтыг шинчидилгениң харыызын кажан дыннаарыл? Чылдың-на шинчиткен улустуң эжизи-даа, багайы-даа билдинмес боор. Чуруктарын көргүспес-даа, бербес-даа. Ол дугайын чүү деп тайылбырлаарыл?

2. Бир эвес өг-бүледен бир кижи дарыг деп хараазаан болза, арткан улустуң канчаарыл? Бо айтырыгларга Чаа Чаа-Хөлдүң бөлүк чурттакчылары харымнап бээрни дилээн. Кызылда туберкулёзка удур диспансериниң № 2 салбырының улуг эмчизи С. К. Саттың харызын моон адаанда парладывыс.

1. Амгы үеде окпе, рак болгаш дедиринишкин дарыын илерлерде кижиниң өкпезиниң сайгылгазын-биле (тинтген-флюорография) шинчип турар. Флюорография дээрге чоонну массалыы-биле саадаа покка-шинчилер рентген аппарады. Республиканың туберкулёзка удур диспансериниң газеттер, өзүүлер районнуң аймакчиие окпе-хөректи флюорографтыг шинчидикшиие ортирип турар.

Кайнаар-хуралга бир турттакчы-ны флюорографтыг шинчидилгеге чүдүлгеге чиге ол ужурлаа кадагалаар. Ол дугайда аймакчы-ларның районнуң аймакчы-ларының ажыл-херектиг улустуң тыва-ларын, ыяларын, ажылдакчыларын эрттирип, ынчалдыр ол-ларны туберкулёзтуң ужуражыр-

Бүгү чүрттарның пролетарийлери, каттыжыңар!

ШЫН

СЭКП Тыва обкомунуң, Тыва АССР-ниң Дээди Совединиң болгаш Министрлер Чөвүлелиниң органы

№ 7 (11410 5) | 1981 чылдың январь 9, пятница | 1925 чылда үндезилеттинген | Өртээ 2 кап.

СЭКП-НИҢ XXVI СЪЕЗДИЗИНГЕ УТКУШТУР

Бөгүн «Шын» солунга «Найырал» совхозтуң мурнакчы хойжузу, Чаа-Хол кожа Советтиң депутады Хүрүн-оол Кара-оолович Дагба-Ламаның ажыл-ижинге тураскаадыгының көрдүртүнген.

Хүрүн-оол Кара-оолович-ниң коданында 300 аңыг хойнуң 250-и оолдапкан. Малчының кемээ, кызыл-ан куш-ажылының ачызында 250 чаш хураган онча-менди өзүп, доругуп турар. СЭКП-ниң XXVI съездизинге төлептиг болен-биле ужуражыр дээш мурнакчы хойжу 100 хойга онаштыр 105 хураганны, хой бүргүзүндэн 2,6 кг дүктү алырын хүлээнген, эрес-шудургу ажылдап турар. Коданны совхоз мал чемнери-биле хандырган, хойжуга сакманчылар дузалажып турар. Шинчилеп Х. К. Дагба-Лама болдунуң бедиткен хүлээлгезин күүседиргеге бүзүредиг.

КОЛ ЧҮҮЛ—ШЫНАР

Партияның XXVI съездизинге СЭКП Төп Комитединиң «1981—1985 чылдарда болгаш 1990 чылга чедир үеде ССРЭ-ниң экономиктиг болгаш социал дөгжүлдезинде кол угланышкынарыг» деп төлевилеппинде кодээ ажыл-агыйга он бирги беш чылда хой санныг күүдүг машина-техниканы болгаш механизмнерни бээр кордүртүнген дир.

Амгы үеде ажыл-агыйларда ялы-буру марканың машина-лары хой болуп турар. Оон ниижээн бистиң «Чыраа-Бажы» совхозтан безин көрүп болур.Ында ам 63 трактор, 55 авто-машина, 25 тараа комбайны болгаш хой санныг кодээ ажыл-агый машинилары бар.

Кол угланышкынарның төлевилелинде айытқан улуг сорулгаларга сорук киргеш, совхозтуң ажыл-ишчилери бо хүннерде улам-на күжениишкиниг ажылдап турар. Он бирги беш чылдың баштайгы чылының часкы хову ажылдарын кыска хуусаада, эки шынарлыг, бедик деңнелге чорудар сорулга-биле «совхозтуң төп салбырының Дагыр-Шемиде комсомолчу-аныяктарның трактор-хову бригадазының механизаторлары бригадир У. С. Монгуштуң башталгазы-биле техника септелгезинде 10 кижи доктаамал ажылдап турар. 1981 чылдың январь 3-не чедир ДТ-75-ти 4-ти, МТЗ-50-ни 10-ну, 65 илиргени 6 сеялканы, 12 ангазынны, 6 плоскорезти септеп дооскан.

Септекчилер ортузунда со-циалистиг чарыш калбарган Оон түнелин 7 хонгаш-ла үндүрүп, тиндезчилерни ортектиг белектер-биле дирекция шаннап турар. Чамдык мурнакчыларның фото-чурыктарын хүндүлел самбыразында ажып турар.

Септелгенин шынарын көрүп, кыналар талаңы-биле бригада чөвүлели улуг ажылды чорудуп турар.

Септелгеде механизаторлар М. Д. Үндүүүк, К. С. Эртине, О. Ш. Назын-оол, М. Д. Орус-оол болгаш өскелер-даа оңдашкан ажылынга ак-сеткилдиг, кыымак болуп турарлар. Олар кожуг машиналарын септээрин ноябрьда-ла 100 хуу доозупкан. Ам трактор-ларны СЭКП-ниң XXVI съездизиниң ажыттыпар хүнү—февраль 23-те бүрүүг-биле доозар дээш улам күжениишкиниг ажылдап турар.

Чыраа-Бажы салбырза шуптуг 45 механизатор бар. Олардан 1-ги класстың трактористери — 17, 2-ги класстың—12 кижи. Арткаларны 3-ку классты. Шинчилеп механизаторларның өредилгезин деңнеп санында доктаамал эрттирип турар.

О. КАРА-САЛ.

Чөөн-Хемчик район.

ЭПТЕП КИРИПКЕН

А. Г. Пашков биле А. Д. Воронининиң удуртқан бригадалары «Кызыл тудуг» эргелелинде мурнакчы бригадаларның межигүннери, ылаңгыя онгу беш чылда күжениишкиниг ажылдаэш, чаа эргелэзи чылда күш-ажылдың темпизин кошкатпаам.

Үени мурнап турар шалыпчы бригадалар «СЭКП-ниң XXVI съездизинге — чээрби алды шалыпчы неделяны!» деп ыйгырыгның адаа-биле ажылдап турар. Сөглэзи сес ажыл-херек-биле карышпайн келгенин монтажниитерниң будурген үүлеви тодаргай хереглээр.

А. Пашковтуң бригадазы онгу беш чыл планын хуусаа бетинде күүсеткеш, эрткен чылдың төнчүзүнде 80 эг буле чурттаар бажыңның монтаж ажылдарын доосказ, бо хүннерде дөртүү микрорайонда. Магистральная кудумчузунда, удавас ажыглалга кирер чурттарга бажыңында ажылдап турар.

— Амгы үениң хөгжүлдезинге, эртем-техниканың чедиишкиннеринге үндезилеп кылган партияның XXVI съездизинге СЭКП ТК-ның Төлевилелиниң бистиң монтажниитеривис чүүлдүзүнүп дет-мээш, съезд мурнунуң күш-ажылчы эзлчээнде улам шуптуг ажылдап турар — деп, Александр Григорьевич Пашков чугаалаар.

А. Воронининиң комплекстиг бригадазы он бирги беш чылдың эгезинден эгелеп 119 аал ишти чурттаар бажыңның таваан салырынга хереглээр блоктарны эптеп кирипкен.

С. ДАНЗЫ.

МАКТАЛДЫГ

Өвүр районнуң «Торгалыг» совхозтуң чоланчылары онгу беш чылдың доозукчу чылын чедиишкиниг доозар дээш социалистиг чарышты бот-боттарының арызынга алдарткаш, багай өвес түннелдерин чедип алган. Чылдың төнчүзүнде мурнакчыларны илереткен.

Совхозтуң хоочун чоланчы-зы, аныяктарның дагдыныкчызы Кызыл-оол Байыр-оолович Мөңгүш ол чарышка эки түннелдерни чедип ап, ай, квартал планнарын доктаамал 130—140 хуугаа күүседип тургаш, 1980 чылга, социалистиг чарыштың тиилекчизи болган. Ол түгле эки ажылдаэн эвес, а харын машинаэын арыг-силиг, каныг эдип, оон үредир чорууп болзурбайн келген. Оон-биле ады мурнакчы чоланчыга «Машинаны авария чокка башкарар чоланчы» деп хөрек демдээн база тывыскан.

Кызыл-оол Байыр-оолович ол чедиишкиннерге улам хей-ээт кирип, партияның ээлчег-лиг XXVI съездизинни ажыттынар хүнүнге чедир бо чылын ийи айларның планын күүседир деп сорулганы болдунуң мурнунга салган ажылдап турар. Амгы үеде ол малчыннарның кыштагларынче мал чеми саварткан, бичиндээ чай чок ажылдап турар.

Н. ДАМДЫН.

КҮШ-АЖЫЛЧЫ ЧЕДИИШКИН

Тес-Хем районда сес будурулге коллективи онгу беш чылын күүсеткеш, он бирги беш чылче хуусаадан эрте кирген. Оларның арасында «Чодураа» совхозтуң Хараал-Тей сүт-баразы фермазының, «Тес-Хем» совхозтуң автотранспорт парыгының, Ак-Эриктеғ үдептирр баразының магазинининң, районнуң коммуналдыг ажыл-агыйының коллективтери чарыштың мурнуку одуруунда чорун турарлар.

Күш-ажылчы коллективтерниң 40 ажыг мурнакчылары хуусаа беш чыл планын хуусаа бетинде күүсеткен дугайын ра-портталаан. Чарыштың мурнуку одуруунда коммунистер

Районнуң мурнакчы хөлөгчүлери Иван Дамдыруп, Евгений Аракчаа, сааначы Александра Бадарчы, райсельхозтехниканың слесарьлары Куинчуу Оюн, Бичө-оол Баа-Хөө олар дег мурнакчылар үеш-кээ дыка мурнап чорун турарлар. Чоланчы Олег Күйгаа хуусаа беш чыл онаалдазын 152 хуу күүсеткен.

Күш-ажылдың мурнакчылары боттарының ол чедиишкиннерин партияның XXVI съездизинге бараалгадып турарлар.

М. КАРА.

Камбучи улустуң байырлалы

МОСКВА. Камбучи улустуң тиилелгезиниң ийи чыл оюнга база Камбучияның улуг-биле эп-сеткил каттыштырылгазының хүннеринге холбаштыр Москваның хөй-ниитин төлээлекчилериниң байырлыг хуралы болган.

Плетнёвтиң — найыралдың ССРЭ—Камбучия» ниитилелиниң баштаар черинин харгазы В. А. Дворяковский өзулуг хосталга болгаш хамаарышпас чорук даап камбучи улустуң демисели-биле эп-сеткилин совет кижилер келээде каттыштырып келгенин демдеглээн Ол чуртка улустуң революциялыг тиилелгезин дең ергенин, ажы-дүнма найыралдың болгаш пролетарлыг интернационализмниң принциптеринге таарыштыр чедиишкиннир хөгжүп турар совет-камбучи харылзаалдарга аза чүүлээны ажыттаан.

Камбучия Улус Республи-канын ССРЭ-де ачизин Мост Самнанг улус ажыл-агыйын катап тургузарынга бодуг турүнүң чедиишкиннерин хүтээн чугаалаан. Социалистиг оруу-биле ол чуртуур тайбың болгаш харылзаалар Камбучияны хөгүүлеттинип, аңаа дуза-лаар турарын дакпаш совет улуска элээ ажып четтириишкинни ол илереп-тейлээн. Өйлүг чоп деминиг кижилер камбучи революциялыг үүрүтүнүң болгаш дээш-хаарлыкчы күжү болуп стрөнын ол онаалап ромөстээн Совет улус-биле найыраа — Камбучия Улус Республиканың ажылчы чоннарынга сорук киргеш-киргеш үлегер чижектир.

ССРЭ-нин Дээди Совединиң Президиумунуң Даргазынга чагаалыын Б. Ялцевтиң, ССРЭ-нин Министрлер Чөвүлелиниң Даргазының орун-дашчызы З. Н. Нуриев, ал-банның өске-даа кижилери хуралга киришкен.

* * *

Камбучияның улуг-биле эп-сеткил каттыштырылгазының хүннериниң хемчеглээшкинде дүштүр Москвага, Ви-льнюсска, Иркутскиге, бистиң чүрттүүстүң өске-даа хөрөй-ларынга хөй-ниитиниң хураа-дары, найыралдың митингилери болгаш дөжээлер болдур.

* * *

ПНОМПЕНЬ. Камбучи ра-спубликазының күдүмчүлери болгаш шөлдери байырлалгы-биле шеңгиттинген. Ында Пноп-тың пекинскиек дерзин бүдүрүмүнүң эрте-чагыргазында хостаганының ийи чыл оюн чүрт байырлалдыг-биле демдеглеп турары ол.

Чүрттү катап тургузарының болгаш Камбучия Улус Республикага чаа ниитилелдиң үнүшкиннерин тургузарының программазын камбучи улус чайгылыш чок беттанырып турар деп, Камбучияның каргаланыышкынының Чаңгызай фронтузунуң ТК-зының даргазы, Улусчу-революстуг чөвүлелиниң даргазы Хенг Самрин медеглээн.

Пол-Потчу болуктен Пноп-ченьиң хостаанының болгаш Камбучияга революсчу-патриотчу күштериң тиилээ-ниниң ийи чыл оюнга турас-каакан митингиге ол чүве чугаалаан. Эрткен ийи чылдың дургузунда Камбучияның Чаңгыс аай фронтузунуң болгаш Улусчу-революстуг чөвүлелиниң удуртулгазы-биле кампучи улус пол-потчуларга үрегеттиргеп улус ажыл-агыйын катап тургузарынга, национал культураны чаартты сайгыралгырынга улус чедиишкиннерлиг болган деп ол чугаалаан. Амгы үеге чедир 30 ажыг күрүнелерниң болгаш национал-хостагалыг шимчээшкиннериниң хүлээп көргеш аныяк республиканың дем-дегээ ат-алдары чайгылыш чок өзүп орар.

Нацинны улам ыдай сырый каттыштырарынга, демократиялыг хөгжүлдериниң күрүне эрге-чагыргазының дөмей ор-ганнарынга бо чылын эрттирер кылдыр төлевилээн бүгү-ниятыг сөңгүлээлер улуг ужуг-дузалыг болур деп, оратор демдеглээн. Тэйбынга ынаа хамаарышпас күрүнезин тур-гузуп, америк империализмниң, кыдат экспансизминиң болгаш делегей реакциязының чимзеңишкиннерине улуг демисежин турар - кампучи улустуң полпиниг чаңгыс аптиги ол сөңгүлээлер көргүүр.

Чаа амыралды тургузуп алырынга улусчу Кампучияга бүгү талалыг дузалаштырып өгээш детпиктээн дээш Со-вет Эвилелдиниң, Белоруссия, Литва, социалистиг өскелерде турганга бүгү кампучи улустуң мурнундан ханы өөрүп четтириишкиниң Хенг Самрин медеглээн.

(СЭТА).

Съезд мурнунуң социалистиг тарыжының мурнакчыларының бирээзи Тываның сүт комбинадының коллективи бо хүннерде бедик бүдүрүкчулуг, дендески ажылдаарын хандырып турар.

Ол бирги беш чылдың эгезинде коллективте чаа түүлдерниң бирээзи — сүттү совхозтар фермаларынга саап, белеткээринден эселээш, садыг черлеринге чедир шымар дээш-киити демиселди эгелээни болур. Ол дээрге, бистиң республикада агроүлетпүр комплекси-ниң баштайгы хевири деп чугаалап болур. Продукциялыг шынарлы дээш фермалар-ның, заводтуң болгаш садыг-черлериниң коллективтери хары утка, кадыг харылаар апаар.

— Чаа чылдың баштайгы неделязында хүнүүн-не сүт заводу ажыл-агыйлардан 35 тоннадан эвээш эвес чаган сүттү хүлээп ап турар. Ол дээрге, ортумак санзын хөй-дүр. Чылдың баштайгы хүннеринден эгелээш, чиг-эттин болгаш продукциянның шыпарынга контрольду күштелдиргени болур—деп, технолог Антонина Даниловна Курганина чугаалап турар. — Бистиң лабораториларывыс Л. А. Чухломина, О. А. Князева болгаш өскелер-даа контрольду улам шыгыыратканнар.

1981 чылдың баштайгы неделязының түннелдери-биле социалистиг чарыштың мурнуку одуруунда диет шегинин бригадири коммунист Г. Д. Федюнина, аппаратчиктер Г. Сметникова, Г. Реклова, Н. Барашкова, Т. Кудрявцева олар түс-түс участоктардан дыгдаатаннар.

ЧУРУКТА: лаборант Г. Ф. Якушкина чаа эккелген сүттү хүлээп ап турар.

А. ЗАЛЦЕВТИҢ фотозу.

Республиканың ажыл-агыйларында көдээ ажыл-агый техниказы чогуур хуусаазынга чедир ажыглаттынмайн үндүр бижиттинип турар

ООҢ ЧЫЛДАГААННАРЫ

Чоонта чаа Кызылдың районнар аразының Сельхозтехниказынга шынар дугайында шыңгыы чугаа болган. Сельхозтехниканың Күрнемитединиң мастерскаяларының удуртукчуларының, инженерлериниң болгаш контролёрларының, а ол ышкаш нүрхайгаараалдың тыва лабораториязының ажылдакчыларының болгаш чагычылар төлээлекчилериниң аңаа кылган чугаазының темазы чүгле шынар дугайы болган. Орта республиканың ажыл-агыйларының төлээлекчилери база кирипшеннер.

Чугаанын кол-ла түннелин септелгеден үнген көдээ ажыл-агый техниказының шынары ам-даа куду, чогуур негелдеге четпейн турары болур. Тракторларны, комбайнарны, а ол ышкаш өске-даа машиналарны септеп турарының шынары куду болуру көдээ ажыл-агыйның эң-не харыысаалгалыг кампанияларының үезинде көстүп каар.

Көдээ ажыл-агый техниказын куду шынарлыг септеп турарының кол чылдагаанна-рының бирээзи — ийи таланың, тодаргайларга, чагык-чыларның болгаш чагыг күүседикчилериниң-даа аразында негелденип кошкаа болуп турарын тодаратканнар. Совхозтар барык-ла ылегел чок кылдыр чуурлуп, үредилген техниканы септедири-биле дужаары чанчыл апарган. Чүге дээрге, ажыл-агыйларның үлүртүкчүлары, ылангыя инженер-техниктиг ажылдакчылары техниканың септелге аразының хуусаазарын шуут барымдаалавайн туралар. Совхозтарының үлүртүкчүлары трактор-ларның, комбайннарның болгаш өске-даа техниканың ажылын аналитевес, чашиналарның күрлавыларын санап көрбейн турар. Чижээ, Б-700 маар күүдүг тракторларны республикада чүгле 5 чыл иштинде ажыглап турарын соолгу үеде тодаратпышаан. Ол-ла кыска хуусаа иштинде барык бар-ла Б-700-тер шуптузу капитал септелге арткан болган.

Септелгеге дужаап турар техниканың чамдык чүгүлээ кезектериниң болгаш бедди-рлериниң-даа чок болуру дурум-биле демей апарган. Чагыг хүлээп алыкчылары — септекчилер ол бүгүнү кичээнгейге безин албас, аңаа бир чүве кылдыр бодап турар. Чижээ, тракторларның генераторлары, магнетозу, гидроцилиндрлери дээш өске-даа кезектери шуут чок болгулаар. Ол бүгүнүн түннелинде септелгениң чарыгдалы улгадыр, артык кезектерниң курлавырларын авааждыр үүргө таваржып турар. Ол харыысалга чок чорук артык чарыгдалдарны база болдурүп турар. Чижээ, арткен чылын тое айларының иштинде септелгеге дужаган машиналарның чок болган кезектериниң ылап түңү 23 440 рубль болган. Оон иштинде тракторларга 16 мүн рубль алы бир машинага-да 40 рубль онаа жып турар болган.

Ол дээрге, септелгениң шынарын бакшыдып турар бир кол чылдагаан-дыр. Септелгиниң негелдеринде ээлүүр ма-шинаның бодун болгаш оон кезектерин шуптузун часкаш, үреликтерин солуур, оларны катап ыяк эптээри-биле үш катап чуур үүрүлүг. Херек кырында септелгеге киргеп тракторларның түс-түс кезектерни хамаан чок, аңаа-даа ташты безин арыгдап, чугайын турар. Ынчаарга хир-чамның машина-техниканы септээри чүгле ажылга шаптыктыг эвес, а харын база ажылның шынарын күдүлады-рының, кезектерни эптеп, кылырынга частырыгларның үнер дөзү ол дээрэн инженер-техниктиг ажылдакчыларга болгаш септекчилерге-даа билдингир болгай. Алактың сеглүнде чугдунмаан кезектер—будурулгениң культуразының кудузуның көргүзүү-дүр. Ол бүгүнүн түннелинде чедир дыңзыттынмаан эзрилдер, эки тудуштунмаан белдирлер тыптыр болгаш техниканың септелгени багай болур.

Шынарның куду бооп турарының бир чылдагааны бистин септекчилеривистиң хемчээр, хынаар техника чокка ажылдан, чогуур дериг-херек-селдерниң четпези бооп турар. Эрткен болгаш бодаа чылда септекчилерниң ажылынга үнүш кезек азыынче хувааллга чокка, таварышкан-на хереселдери-биле ажылдап келген болгаш ынчаар ажылдап-да туралар.

1950—1981 чылдарда болгаш 1990 чылга чедир үеде ССРЭ-ниң экономиктиг болгаш социал дөгжүлдезинде Телевилелиниң он бирги беш чылда көдээ ажыл-агыйының [illegible] ажылдарын [illegible] планнаар [illegible] чедиишкиннерни [illegible] Чижээ, «Беларусь» тракторлар-биле [illegible] тавариылгалар үргүлүү болтур. А ол машинаны бистиң кадрларның ак-сеткилдиг ажылдаарындан хамаарыжырын айытқан. А чаа эгелеп турар он бирги беш чылда республиканың көдээ ажыл-агый талазы-биле шиитпирлээр-ле сорулгалары улуг бооп турар болгай. Чижээ, тараанын чылда будурулгезин 200-220 мүн тонна, картофельнин— 30 мүн болгаш ногаалларның — 14,5 мүн тонна чедирерп көрдүнген. Ол улуг сорулгаларны чүгле чаа келир машина-техниканың күжү-биле эвес, харын база бар техниканы камныг, үреликтерни чокка ажыглап тургаш, күүседи-бо болуру билдингир.

Техника септелгезин шынарлыг кылыры специалистаашкынны негеп турар. Амгы үеде Сельхозтехниканың курскомитединиң септелге мастерскаяларында кижи бүрүзү опааганнга кезектерин септээр, мичалза-даа оон шынары багай бооп турар. Оон чылдагааны биллингир-дир. Бир эвес слесарь кижи дүүн мотор септаан болза, бегүн-аңаа бир өске кезекти берип каар. Оон түннелинде чедир кылынмаан чөрлер, солуваан, үреликтер кезектер-даа тыптыр.

Специалистерниң бодап турары-биле алырга, аап-саан кезектерни ажыл-агыйларның боттарынга чедиишкиннир септеп ап болурунуң аргалары бар. Септелге мастерскаяларында чиишкиннер үлүртүп турган, ылаңгыя машиналарны үлүр чыгыыларлар үндүрүп турган, төлептиг болгаш оон септелгениң хей үешаа чарыгдаар таварыштагалар хай. Чижээ, «Беларусь» тракторлар-биле [illegible] таварыштагалар үргүлүү болтур. А ол машинаны бистиң механизаторларывыс ыяк билир, үлүр эвес септелгени олар, чедиишкиннир кылын шыдаар аргалыг.

Эрткен чылын көдээ ажыл-агый техниказын септээриниң шынарын башкарар комплекслиг системаны ажыттаар дугайынга чугаа база болган. Ынчалза-даа амдыгаа чедир бо талазы-биле коскү ажыл кылдынмаан бооп турар. Септелге ергелиниң ажылдап кылганы чамдык стандарттары аңаа-да саазының кырында артып калган. Мурнакчы дүржүгаанны нептередириниң талазы-биле ажыл кошкак. Республикада үш чүс ажыг септекчилерниң иштинден чүгле сес кижи чүүдэ таңмалыг бооп турар. Шаннал-мактал аргалары [illegible] турар. Чижээ, Кызылдың районнар аразының Сельхозтехниказынга эрткен чылын 1600 рубльди ажылчыннарга шаннал кылдыр тускайлаан турда-ла, оон чүгле 377-зин ажыттаан.

Амгы үеде СЭКП ТК-ның Төлевилелиниң чугаалажып көөрү калбаа-биле чоруп турар Сельхозтехниканың будурулге коллективтеринде аңаа хол-баштыр көдээ ажыл-агый техниказын чеп, камнаар ажыг-лаар дугайында шыңгыы чугаанын чоруп турары ойнаа-дингир. Он бирги беш чылда техниканы дөлүүр-биле, урт-мишкин чок ажылдаары — тараа будурериң көзүүлеп тал-ы-биле планнаг дазганы кеттирериниң үнүшкини болур.

Г. ТУТЫНИНА.

Йурхайгаарал лабораториязының инспекс начальныгы.

(СЭТА).

СЭКП ТК-ның төлевилелин чугаалажып тур бис

ТРАНСПОРТТАН БАЗА УЛУУ-БИЛЕ ХАМААРЖЫР

Партияның XXVI съезиниг СЭКП ТК-ның төлевилели өске бүгү ажылчы чонну өөрүшкүлеп бир демей, бистин Чадаанның автотранспорт будурулгазының коллективи улуг соңгуралга-биле таныжып, чугаалашкан, бүрүн доозу-биле чүүлдүгүнүп, төлевилиг улуг ол документиниң ачыл-чорудулгага дайынчы программа кылдыр хүлээп алган. Төлевилеглерде автомобиль транспортунуң ажыл-чорудулгазын улам ынай хөгжүлгеге шүүт хөлбөшкөл чүүлдер база хөй. Шуна мынчаг олуртулар бар: «**Ниити ажыглалдың автомобиль транспортунга чүүн соңгуралгазын 1.4 катап база ниити ажыглалдың автобүстүрүнүнге пассажирлер ажыгымнагазын 16-18 хуу нөвүдүлгир**». Бо сан-чүрагайларның артында кайгамчык улуг күжениишкинниг ажылдар түрүп турар хөрээлүн бистер автотранспортулар бедик харыысалгалыг-биле чедереп билип турар бис. Мичангаш коллективтиң «ажыл-ишчилери он бирги беш чылда уламга улуг күжениишкин-биле ажылзаан, чеже төлевилеглерни чедип алыр, бүгүдүгениң ажыктаан, ажыглалдың шыпкыны бо-

дидерининиң чаа курлаглырлаган, болдунар арганарын дилеп тывар деп шиитпирлеген.

Мээң ажыллап турарым автотранспорт будурулгези оңгу беш чылдың соңгу чылын багай эрес киргузуглерлиг дооскан. Ол чылын тонна-километриниң планы 9675 муң турган болза, 10044 муң тонна-километр азы 103.8 хуу күүсеткен. Ол-ла үеде пассажир-километр-биле планны 105.4 хуу күүсеткен. Пассажир-километр-биле планны 112.2 хуу боттанзырган.

Чөөкта чаа болган партияның XVIII область конференциязының делегады болуп, оон ажылынга кээжир улуг аас-кежиктиг болдум. Болумнуң ажыл-ишчиниң дугайын кысказы-биле база чугаалап көрейн. Самосвалчыктер бригадазының бригадиры болуп ажыллап турар мен. Бригадамда шупту 14 чоллаачы бар. Бонгазывле оңгу беш чылдың планын бүгү көргүзүглер талазы-биле хүүседи бетинде ажыр күүсеткен. Автотранспорт будурулгезинде беш бригада боттарының беш чыл планнарын ажыр күүсеткилеп.

Беш чыл планында болуп хуумда 87.1 муң тонна түзүлгү сөөртүр ужуруг тургаш, оңу 105,8 муң тонна кылдыр күүсеткен мен. Ол араазында камнап алган кывыр-чаар чүүлдерим 10720 дитр болган. Ам 1982 чылдың пионынуң улуунде ажылдап турао мен.

Партияның область конференциязынга өске эң чугула айтырыглар-биле кады Партияның XXVI съезиниге СЭКП ТК-ның «1981-1985 чылдарда болгаш 1990 чылга чедир үеде ССРЭ-ниң экономиктиг болгаш социал хөгжүлгезиниң кол уламчылыышкынарыы деп төлевилелдиң дугайын база чугаалашкан. Аңаа хөлбаштыр он бирги беш чылда республиканың үлеш ажыл-агыйының бүгү аларлавын улам ынай хөгжүдүнүң соңгуралгарын тодаргайлаан. Мээң автомобиль, агаар, хем транспортунуң ажыл-ишчилериниң мурнунга улуг соңгуралгаларны салганын конференциянын киржикчилеринең биревээ болгаш аңаа олургаш, ол бүгүнүң дугайын безик харыысалга-йиле болап олтурдум.

Республиканың экономиказының болгаш культуразының улам ынай хөгжүлгези транспорттуң ден-дески ажылындан база улуу-биле хамаарлыр. Республикага 1985 чылга чедир автомобильдерге чүүк сөөртүрүүшүн хемчээлин 44.2 хуу кывүдедири кирдүнген, агаар-база хем транспортту улам ынай хөгжүүр. Ол бүгү-бойда транспорт организациязының ажылын организастаарын улам чайбарлайгыжыдыры, машиналарны ажыглаарының болгаш оларның техниктиг белеңнин бедидерин, чүүлдү дужүрөрде база чүдүүрөрде хөй шак-үе эртирип, аңаа турар чорукту удуткаарын, чолаачыларның күш-ажылының болгаш дыштанчылгазының байдалын экижедерин иеген турар. Шынчаар ажылдаарын конференциязы не-гээн.

Чүрттүп экономиктиг болгаш социал хөгжүлгезиниң дугайында СЭКП ТК-ның төлевилели ажыл-ишчилерни, бистерни улам-на сорук кирди. Белигр беш чылда ийи дакпыр күженишкин-биле ажылдаар ужуруг бис.

Н. ШОЕВ.
Чадаана АТБ-зинде чолаачылар бригадазының бригадири.

МУРМАНСК ОБЛАСТЬ. ССРЭ-ниң Эртемнер академиязының Ленин ордениг Кольск филиалының тургустуунганындан бээр 50 чыл болган. 1920 чылда академик А. Е. Ферсманның удуртулгазы-биле Кольск чартык оргулукка эгелээн геология шинчилелдери апатиттиниң, нефелиниң болгаш чес-никкель рудаларының казымал байлактыг черлерин ажыдар арганы берген. Оларга үндезилеп улуг үлетпүр будурулгелери тургустунган, Хибиниин даг станиязы деп аддалып турган геология-шинчилел албанын ССРЭ-ниң Эртемнер академиязының Кольск филиалы кылдыр эде тургускаанының соонда хөй талалыг шинчилелдер улам калбарган. Чүрттүп Соңгу-Барыын талазында бо улуг эртем төвү бодунда алдыы институттарны хаара тудуп турар.

ЧУРУКТА: ССРЭ-ниң ЭА-ның Кольск филиалының Геология институдунуң геохронология болгаш геохимия лабораториязында. Лабораториянның эргелекчизи геология-минералогия эртемнериниң кандидады Ю. Д. Пушкарев (он талазында) биле улуг инженер Э. В. Кравченко олар чер картының даг породаларының тывылганының үезин спектрометрлиг комплекстиг дузазы-биле тодарадып турлар.

С. МАЙСТЕРМАННЫҢ фотозу.
СЭТА-ның фотохрониказы.

КЕЖЭЭ-ДАА, УС-ДААА

«Уран кыс удазынга ораапшаа» деп шын-на сөглээн. Чонның бо үелер домаан холумга ине түжүн санымда-ла сактып кээр мен. А удаанын, ошкаже домей, бо-ла ораапшына бээр — бодуу болунга-даа, салааларымга-даа. Чамныкта шүүт частынмастаан турүп баар. Ына ол өөк иларынге бээш мергежил хөрек дээрзин бо үелер домактан билгеп мен. Хөрээжен улустуң даараан ажылдарын сонгуралар, ус-шевер үлүгү хунтүлгер ажыглап ужурум-даа ынна.

Бистин О. Шыналның малчынары шупту өглөрлиг. Ол өглөрнин хоомайы чөрле чок — улуг, делгем, кидиг-даа, ыяш-даа хөрөгелдери каас. Кыминыңга-даа киреерге ынчалыг. Ынчангаш ук өглөрнин хөрөнгө — уран, төвөр болгаш кожаа кижилерге чоргаарланмас аргам чок.

Коммунист Даваа Буяанмаатның мокулчак ак өөнге кире бээрге, делгедге-даа ыглыпкылар. Оң-ла ширтектерин сырып, кижегелерни угуладаан турганын көөрге, удуглаа күп үнген.

Даараныр машина, аптара болгаш орун эңчектери база-ла угуладаар-биле хаажылаттынган. Угуладаарның өң-чүзүнүн, хевирин болгаш материалын тавыштырганы база онза. Оруннарны ногаан тоорга-биле кежүүлээр кааш. Оруулар аранга хөлөктөр аскан. Аңаа, удургаа комтуг өөттөр оттуладыкпас. Бригаданың Маттыкоокка олуруп болу ыяш-даа болза, ыглыпкылыг төвү, элээ-чимээ турбуттуг болуур. Чөрөм ыяштың ат шиитпир ажылынга, бөлүк ажылдың — 12-12 ыяштаалыг өөрү ыяа! Мынаар өглөр бистиң совхозта хөй. Келир беш чылдың чамдык ыяштарга бажыңнар төлүп эгээрлер, ыяштаажок оң-ла ыяштарга үлүг-даа ыяштаалыг болуп турар.

Сарыг-Оол Артына.
Тес-Хем район.

Идеологтуг фронтунуң дайынчызы

ЧОНУНГА ХҮНДҮТКЕЛДИГ-

Ажыл шагы шагда төөгө. Адыгдаарлар төлевилелге тиргеп ыяштар дээштеп. Даргалаар кара-шын дүн дүлей айлар, түүн-ле ажыңнарлаан ооллар чорукчулар.

Ол ажыл Мөңгүн-оол Чамыяновичиниң ажылдаан чорукчу-зын. Сөөлүүгү ыяшкыла ол дүүнүнүң ажыл журналынга ажыл чорукчулар ыяштаалыг ыяштар ажыглаан эгелээн. Оон чугаалаа төөгө болгаш

Кезээде ном-биле

ЭКРАНДАН ӨҢНҮК

Тудуг машиналарының заводунуң ажылчыны, Социалистиг Күш-ажылдың Маадыры, «Чуртта, ном!» деп телевидение дамчыдылгазының башкарыкчызы Евгений Маряков чаагай сеткилдиг өңнүк, угаанныг сумелекчи боон, ленинградчыларның бажыннарында ак-кок экраннарга каступ келир.

— Мен болап көөрүмге, номга ынак кижи чүгле болду авес, харын-даа өскелерни номга сонуургалдыг кылдыр сундуктурары чүгула — деп, Евгений Николаевич санап турар.

Евгений Николаевич заводтуң библиотеказынга ынак болган мурнакчы дүржулга школазының кичээлдеринге, партия комитединиң хуралдарынга бедектелди аңаа кылып, «Ленинградская правда» солунга бижиир материалдарны оңгай четчелеп ап турар. Оон бажыныңга библиотеказы база солун болган хай номнарлыг. Чижээ, «Ленинчи полка», театр дугайында литературага, «Шулуглелдиң хүннери» деп чыындылар чогаалдар бар. «Шулуглелдиң хүннери» деп чогаалдарды оон уруу бичиизинде кедергей сонуургап номчуп турган.

Будун стеллажта Константин Симонов, Александр Прокофьев, Расул Гамзатов база өске-даа шулукчулериниң болган чогаалчыларының ат салган номнары бар.

Библиотеказа Маряковтың будуу бижиир чогаалдар бла таныжыры. Амгы үеде Ленинградтың ном үндүрер черинде оон ушкү чогаалы — «Аңаа хуулгазын» деп номун парлап турар. Ында ол бодунуң профессиязының, чаа үениң кижилериниң ажыл-ишчилериниң, даштыкы үеде чоокша, тоолуг аскам аттарны болуушкуннарын, ажыл-ишчилериниң ажыл-ишчилериниң ажыл-ишчилериниң

«РСФСР-НИҢ КҮРҮНЕ АРХИВИ»

Москваның «Советская Россия» ном үндүрер черинде чыл аттыг чыындыны 1980 чылда үндүргеи. Россия Федерациязының чүс хире архив черлериниң документилериниң дугайында солун, ажыктыг материалдарны чыда киирген. Пропагандистерге, лекторларга, агитаторларга, номчукчуларга ажыктыг чүүлдер чыындыда эвээш эвес.

Тыва АССР-ниң Төп күрүне архизинге тураскаатқан номчуп неэзэ номчукчуларның ынчаргейин хаара тудар. XVIII вектеи бээр бо хүннерге чедир ында 30 муң хире херекти кадагалал турар. Республика архивининг эртем ажылдакчылары архивтиң тургустунганы, төрээн черинің тээгузун, амыр-ынчын ында бижип турар.

А. АЛЕНКИН.

БУРУНГУ УС-МЕРГЕЖИЛДЕРИҢ ЧАА ӨҢНЕРИ

Уран чогаадылга үлегерүүнүн эртем-шинчилел институдунда коллекция чоннуң уран чогаадылганының байлак болгаш чедиңгир талаларын көргүскен. Оон ажыллакчылары чоннуң ус-шевелериниң чараанының болгаш мергенин сингирген ховар кылыгларны чурттуң бүгү булуңнарындан камнаг чыып экелгеннер.

Аактар болгаш аптараажыгаштар, шүргүүлгелер болгаш деспилер айыраннайт өнер-биле чайынналып турар. Ыяштан база сөөктен чаваан чүүдер кылгалының эдиинү-биле коруктуг таарга туза бар. Хөй, конфета салыралар, доскааржыгаштар, суг, сүт күдер савалар — чүгле амыдыралга хереглеериниге эвээ, а ону каастаарынга кадагалдыгы-биле онзагай.

— Чыланының үнелиг чүвези чүл дээрге, оон санында эвес, а солун, чаражында боон турар — деп, улуг эртем ажылдакчызы В. Бородулин тайылбырлады.— Бистиң ажылдакчыларывыс суурларны кезип, ховар кылыгларны чыып тура, ол девискээрниң бодунга онзагай болу бээр ан солуп, чараш кылыгларны шилип ап, хоочун ус-шеверлериниң дузазы-биле оларны кыырының аргаларын тодарадып, ам барык үттүнүүрүп бар чыдар ус-мергежилдериниң катап эдиринии аргаларын бодап чоруурлар. Оон соонда шинчилекчилерниң сүмелерни өлүүр оларны ус-тывыш мастерскаяларынга ыяшын эгелээрни шиитиирлээр.

Чогум-на ындыг арга-биле шаг-шаанда сүрагжыл келген карель кластаганч катап ажыглап эгелээн. Карель ус-шеверлер омаантарны, кырииштерни, чүктеиштерни, шанактарны өнбазын бүдүүлер-биле кайгамчык чараш кылыр үүлгазыг чечектер кылып турган. Үнүндүрген ол ус-тывыштың кылыгларының ийи-чаагыс хевирлерин каш чыл бурунгаар чүгле музейлерден көрүп болур турган, а ам болза бүдүүлгеде шингээттингеи ол хевирлерни институттуң чыылдаларында киирген.

Бо эртем албан черинде бүгүн Горькийниң ус-шеверлекстарынга таарыжыр аргыларның болгаш даарапыларның хевирлерни шилип, калмык хевистерни кыырының аргазын өөренип, Хабаровск крайның мастерлеринге пеш болгаш идик-хеп кластаганының сүмелерни белеткеп турар.

Чоннуң ус-шеверлериниң кылыгларын массалыг бүтүрүп үндүрериң эртем-шинчилел институдунуң эртем ажылдакчылары болгаш өөң-өөрү материал-техникалыг базазын тургузарынга «Чоннуң ус-тывыш уран чогаадылгазының дугайында» СЭБИ ТК-ның доклады чугула ужур-дузалыг болган.

М. ВАСИЛЕВСКАЯ.
СЭТА-ның корр.
Москва.

Театр

ЧЕДИМЧЕЛИГ БОЛГАН

Хоорайның «ортаал дилеп ору сүүзүп алган кижи сцена ортузунда кижиӊ берген чүве дег турарын көргүчүлер баштайгы үеде шиинии маадыры деп эскерийн баргылаар. Режиссёр Л. А. Бузинаның болган алганын өзүүлар „Мольерниң комедиазының кол маадыры сценага шак-ла ынчаар эскерчок каступ келир ужурлуг. Сцена артында маргышкан аймыг үннер-даа ынналыр. Оон чоргу аанның кылдыр кептинген, үлгады берген херээжен кижиниң үлүг үдеп алган костюп келир. Ол дээрге эжи Перисль, бажыныӊ ээзи Оргонуң авазы. Эжи Первальдың ролюн Тыва АССР-ниң алдарлыг артизи З. Н. Голубева чедиңгири-биле ойнап турар.

Тартюф хөөн номчук-чеңгээчи, ойлуг чок кижи, дашындан көөрге үлүүргак, бо-дуң тодуглаан. Бажыӊ-оожуур-биле ойнаар. Тартюфтуң ролюнда дуржулгалыг артист В. Толстихин ойнап турар. ол

Тартюф» кергузуг — Мариананың ролюнда артист Н. Пушкарева. Дориназың ролюнда И. Хлынова.

А. ЗАЙЦЕВТИҢ фотозу.

башкайгы сценаларда улам годаргай кылдыр ойнап тура, соолгу көргүзүүдө оюн шала чангыс талаланчак апарган.

Оргонуң кадайы Эльмираның ролюн аныяк артист И. Идам-Сюрюн ойнаан, бо овур-хевир Тартюфтуунга удурланышкак, кажар арганы хереглеп тургаш, Эльмира мегечиниң ылап арныӊ тодаратқан. Оргон ам-ва бүзүрээн. Шинчалаа-даа ийи арынныг мегечи аскеарга ажыглап эгелеер. Бо бүгүнү артистерниң көргүчүдерге чедирип турары эки.

Соолгу көргүзүүдө Тартюфту хаанның хоойлуулу сойгалап илереткен. Ак сеткилдиг кижилериниң ачызында ат-бүлүдө байдал экижээн. Тартюфту сойгалаарынга хөдел уруг Дорина база Эльмираның акызыр көрүп, олче кичээнгей салып чоруур кижилер Таңды районда чүс-чүс. Оон кижээнге Бочетово суурда коммунист Бичеоол Агбазанович Оюн хамаарыжыр. Ол ат-бүдениң амыраал-чүрттелгезиг, ажыл-ижи үүлгазынга кижизидикти чижек болуп келген. Ол ат-бүдениң үүлгазының үжү ортумак үүскай артемнир башкы, бухгалтер, механик болганнар. Бир кижи чодаачы, оон бичези үүскай ортумак өөредилге черинде өөренип турар, а ам бичези школада эки өөредилгелиг. Олар ажыл-ижи-биле мурнакчыларының олуруунда турар. Эрес Бичеоолович «Тыва кобальт» комбинатта слесарь-механик, аныяк коммунист, мурнакчылар олуруунда. Зоя Бичеоолова Оюн районда мурнакчы аныяк башкыларның бирээзинде саналып турар.

Кандыг-даа ат-бүлүге аданым-даа, ненин-даа хүндүткели оларның ниитилелге ажыктыг ажыл-дерээнден, өске кижилерге хамаарылга-

АДА-ИЕЛЕРНИҢ ҮЛЕГЕРИ

Өзүп орар салгалды кижилеринин ырын болгаш харыы-алгалыг хөрээн тодаргыр кол чүүл болза, школа, ат-бүле ниитилелге кандыг кижини остүүп бээри болуур. Кижизидилгеге ада-не, ат-бүледеп ангыда ясли-салтар, школалар, массалыг информацияның чепектери радио, телевидение, солунналр, театр номнар база идепкейлиг киржип турар.

Ада-не үүлгаларының ыялыг-хүүжу даап чүүлге боттарының мурнунга эвес, харын бүгү ниитилелдиң мурнунга харыысалгалыг болур. Ниитилелдиң күш-ажылгы коллективтери боттарының кежигүн бүрүзүндээ ат-бүлүге кижизидилгелиниң хөлөптиг болурун, ада-не хүлээлгезиниң ак сеткилдиг күүседирин негеп турар.

Үүлгаларның кижизидилгелиниң

Бүгү чүрттарның пролетарийлери, каттыжыңар!

ШЫН

СЭКП Тыва обкомунуң, Тыва АССР-ниң Дээди Совединиң болгаш Министрлер Чөвүлелиниң органы

№ 8 (114106) | 1981 чылдың январь 10, суббота | 1925 чылда үндезилеттингеи | Өртээ 2 коп.

Кыштаглаашкынны организастыг эрттирип, СЭКП-ниң XXVI съездизинге күш-ажылчы чедиишкиннерлиг ужуражыылыңар!

СЭКП-ниң XXVI СЪЕЗДИЗИНГЕ УТКУШТУР

Күш-ажылчы алдарның тугу

Бөгүн «Шын» солунга «Хазын» совхозтуң мурнакчы-хойжуу Байкара Домур-оолович Орбазының ажылчының тураскаадылгазының ко-ял[illegible].

Байкара Домур-оолович Орбазының коданында төрүүр 464 баш хой бар. Массалыг оолдаашкыны ол коданга бир дугаарында эгелээн. СЭКП-ниң XXVI съездизинге төлептиг ужуражыр дээш, төрүүр 100 хойга онааштыр 100 хураганны мендиалырын хойжу хүлээгген. Б. Д. Орбаз ам соглаан сөзүнге аа болуп, төрээн 300 хойнуң чаш хураганнарын бүрүн мендиалып турар. Коданында мал немиң четчир, чаш хураганнарны ажаарынга сакманчылар база өскелериниң турар. Хой бүрүзүнден хураганны бүрүн мендиалып алырынга хойжу бүзүреттир.

Хойжулар! Мурнакчыларның үлегерин эдериңер, хой бүрүзүнден хураган алыр дээш демисежиңер! Хойнуң баш сайын өстүрери чүгле оон хамаарыжыр.

Кыштаглаашкын — шалыпчы иш

ЭҢ-НЕ ШИИТПИРЛИГ УЕ

Кыштаглаашкын ам бодунуң шиитпиргиг үезиниче киргеи. Ооң чедиишкинниг эртери малчыннарның кызымак, шудургу күш-ажылынган, оларны мал чемнери болгаш оске-даа эргежок чүүлдер-биле хандырарындан, чаш мал доруктурарынга дузалажыр кижилерни чорудуп бээрикден бүрүн хамаарыжыр.

Моон адаанда бөлүк чагаалар малчыннарның кышкы олут-чыдын чок ажыл-иштиниң дугайын чугаалап турар.

ИЯИ КОДАНДА

«Торгалыг» совхозтуң Кадый-Бажында хойжу бригадазының аныяк малчыны Александр Түлүштүң кыштаакга элээн эртежик келдивис. Александр хой кадарга-ла үр болбаан—үш-ле чыл эрткен. Ынчалзажок бо аразында безин бодунуң кежээ, кызымаа-биле, даанган ажылынга харыысалгалыы-биле мактады берген.

Онгу беш чылдың соолгу чылы — 1980 чылда Александр Түлүш багай эвес коргүзүлүг болган: төрүүр 100 хойга онааштыр 95 хураганны доруктурган, улут хойларының баш санны бүрүн мендиалып камгалап, хойдан-на 2,3 кг дүктү кыргып алган. Он бирги беш чылдың баштайгы чылында эрткен чылдыындан-даа бедик коргүзүглерни чедип алырының быжыг магаалыалын аныяк хойжу баш удур-ла тургузуп эгелээн. 18 тонна сигенни, 6 тонна көк-суланы боду хезип белеткээш, кыштаанче соорүүрүп алган. Кажаа-хораашын ыяк септеп, чылыглаан. Ынчангаш Александр Түлүштүң коданда хою ам хүр кыштап турар.

Хойжу биске мынга деп чугаалады:

— СЭКП-ниң XXVI съездизинге төлептиг белек-биле ужуражыр дээш, социалистиг чарышка киришкашаан, коданда улуг хойларывыс чүс хуу мендиалып кыш ажырары, төрүттүнген хураган бүрүзүн доруктуруп алыры-биле кызып ажылдаттур мен. Хойларым февральга оолдап эгелээр. Аиаа бүгү чүвени белеткеп алган мен. Хураган тургузар чылыг кажаам бар, кургаг одек болдуттеи. Мал чемнери база четчир.

Ол-ла чорутказ, база бир коданга бардывыс. Ол болзаук совхозтуң Чаа-Суур салбырының хойжузу Алексей Доржу-дур. Ол доочуи малчын кижи. Малчының коданда хою хүр кыштап турар болду.

— Эрткен чылгы көргүзүүнер кандыг болганыл, Алексей Ойдупович?— деп, оон айтырдым.

— Ындыг-ла конгуг бедик эвес болган— деп, харылады. — Төрүүр чүс хойга онааштыр 92 хураган, хойдан-на 2,1 кг дүк алдым. Эрткен кыш кадыг-дошкун болганын барымдаалаар болза, доомай эвес деп болур. Ам он бирги беш чылче эгелеп киирептивис. Бо чылын партиянын XXVI съездизи база болур, онзагай чылдыр. Ынчангаш төрүүр хойзан-на хураганны мемди доруктурарын, баш бүрүзүнден 2,4 кг дүктү алырын бодап тур мен.

— А оны чедип алырыны магадылалы кандыгыл?

— Магадылал бар: 21 тонна сигенин бодум кезин белеткеп алган чем, оон чыырыга 11 тонна көк-суланы совхоз немей берди, ынчангаш чем четчир. Оон ангыда өскелиштазының ыяк септеп, чылыглаан мен. Ам түгле боттуң кежээ, кызымак ажылдаары негеттинер.

Н. ДАМДЫН

Өвүр район.

КИЧЭЭНГЕЙНИҢ КҮШТЕЛДИРГЕН

«Май 1» совхозтуң директизы бо чылын чылгы мал ажылынче, ылаңгыя чылгының кыштаглаашкынынче киичээнгейни күштелдирген. Ам совхозтуң чылгы малын Арыы, Эргн, Чумуртуг, Балдырганшт деп черлерде дөрт кезек кылыыр сайгара тургускан. Оон ангыда богбаларны, кулунарны, күшденгели арган малдарны база ажыл аттарын үш кезек черде тургузу азырапла тургускан.

Азыралла турар малдар коданнарында мал чемиден сигенни, көк-суланы, суланы четчири-биле чедирген болгаш сөөртүлгенни үзүктелдирбейн турар. Ынчангаш бо күиде бүгү коданнарда чылгы малдың байдалы эки.

Эрткен чылын чылгы мал бажы улуг хорамталыг болган. Ол чорукту катаптаазы-биле совхоз директизы, партком, кодээ Совет чогүүр түнелдэн ылган болгаш боттуг хемегерин алтылаан. Чылгы, ылаңгыя богбалдр болгаш кулунар азырап турар коданнарда ажыл-херектиң байзал-тай доктаамал хайгаарап турары-биле район Советиниң депутадары, хоочун чылгычы Х. Кол, Ий кодээ Советиниң депутадары С. Шактар-оол оларны бижыглаан.

Ол ышкаш совхозтуң ыяыстыг бода малын үш кезек черде кыштадып турар. Оларга бээр чем үзүктелбейн турар. Ынчангаш шиитпирнин күшденгели баксыраваан.

Совхозтуң малчыннары СЭКП-ниң XXVI съездизинге төлептиг белек-биле ужуражыр дээш, шиитпирнин малын кыштап бүрүн онча-мендиалырын хүлээгген, эрес-шуурлуг ажылдап турар.

Д. АЛЫР-САНАА.

Тоджу район.

ЧЫМЫШТЫГ ИШ

Бистин «Чодураа» совхозтуң хойжулары шиитпирнин малын кыштап хүр, мендиалырар дээш бо хүиперде кызымак ажылдап турарлар. Ам оларда чымыштыг ажылдың —хой оолдаашкынының үезин эгелээн. Ол харыысалгалыг кампаниянга челишкинниг эртиреринге хойжуларга сакманчылаар улут дузаны чедирип турар.

1976 чылда Чыргалаңды ортумак школазының 10-гу класын доосказ, төрээн совхозумга ажылдап артар деп шиитпирлеп алган мен. Мээң адам-нем малчын улус. Ынчангаш мээң күш-ажылчы баштайгы базымым оларның кадарлы ажылынга дузалажырындан эгелээн. Ачымның хой кадарарынга дузалакчылап ажылдап турган, чаш хураганнар азырап доруктурар сакманчы болуп чоорту мергежий берген мен. Баштай ыяк берге турган Хүрэгаанның кашаар эмиерии, ажаанын, чемгеериии аваам мелээ айтып берген.

Хойжуларга сакманчылар эки дузалажыр болза, төрүттүнген хураган бүрүзүн бүрүн мендиал болур деп бодаап мен. Оиу барымдаалаан, бо чылын база сакманчылай бердим. Төрүттүнген хураган бүрүзүн хойжуның мендиалырыны хүлээгген мен. Ынчангаш бистин совхозтуң № 1 хойжу бригадазында сакманны Нүрсе [illegible]

И. МИНДИЛ.

сакманчы.

Тес-Хем район.

ЧАЗАГЛЫГ ЧАА ОРУКТА

Ак-Довуракты үш дугаар орук тудуг участогу Кызыл-Мажалык — Тээли аразының чазаглыг оруун ам ийи чыл улаштыр тудуп турар. Чаа оруктуң чартыы ажыглалга киргеи.

Партия Тыва обкомунуң, республиканың Министрлер Чөвүлелиниң, профобличөвүлелдиң болгаш ВЛКСМ обкомунуң шилчиир Кызыл тутунуң адилекчизи бо коллектив он бирги беш чылдың баштайгы хүннеринде бедик будуруглеги коргүзүглер-биле эгелээн.

Орук тудуг участогунуң ажылдарынары СЭКП-ниң XXVI съездизинге үткүштүр бедитпкеи социалистиг хүлээлгелерлиг ажылдап турар. Оон түнелиинде 2 аал ишти чүрттаар 2 чүртталга бажыңы, Кызыл-Мажалык — Тээли аразының оруун ажыглалга киирип, асфальт-бетоиныт заводунуң коллериг-дерекселдерии эптеп салырын дооскан.

Он бирги беш чыл—чөзерби алдыры партийжи съездиниң чылы оон-даа күжеиишкинниг ажылдарын негеп турар. 1981 чылда эрткеи чылдыыбиле деиигээге 275 мүн рубльдиг тудуг-моитаж ажылдарын хейиу кылыры көрдүүп турар Коз ажыллар-биле чергелештир индустриалдыг базаның тудуу база калбарар. 3 дугаар орук тудуг участогу чаа үнгеп он бирги беш чылдың төнчүзүиде боду тускай ажылчын сүүржүүштүг аиаар, Аиаа 50 оруннуг үрүлгар сады, ажылчыннар столоваазы ажылдай бээр.

Коллективтиң кол өөрээн дүржүлгалыг ажылчыннар, будуруглеғиің мүрнакчылары тургузуп турар. Оларга бульдозеристер бригадири Б. Насонов, бызаанчы — бетоищиктер бригадирлери Д. Хомушку, Г. Кузнецов, чоллаачылар В. Мишустин, С. Ооржак, автогрейдер машиниизи В. Могильный болгаш өскелер-даа хамаарыжыр.

— Партияның планнары — чоиуң планнары. Ынчангаш он бирги беш чылда партияның төлевилээн сорулгаларын эмдыралга боттандырар дээш бистин коллектив үлам күжеиишкинниг ажылдаар—деп, орук-тудуг участогунуң начальииги Л. Б. Ростиславский чугаалап турар.

Шынап-ла, он бирги беш чылда орукчуларның хоорайжыгаам оон-даа чараш өзүп сэйгыраар, чазаглыг чаа орук улам шөйлүп, улус ажыл-агыйыига бодунуң ажыын берер бээр.

Д. САЛЧАК.

НАЙЫРАЛЧЫ АЯН-ЧОРУК ДУГАЙЫНДА ФИЛЬМ

СЭКП ТК-ның Чингине секретары, ССРЭ-ниң Дээди Совединиң Президиумунуң Даргазы Л. И. Брежиевтиң 1980 чылдың декабрь 8—11 хүиеринде Индия Республикага албаннын найыралды аян-чорудун кылын чоранны совет-киидий найыралды улам ыиай бызыглаарынын орууига төгүлүр уе-чаза болган. Бүгүииити тайбыиы хандырары дээш демиселге чүгүлэ салыышкыиы киирген ол бодуушкунга «Индия-биле чаа үжүражымшкын» дээр теледокументалдыг фильмия турасказаткан. Теп телевидениеге оиу чаа көргүскеи.

Леоиид Ильич Брежиевтиң Индияның улузуиуң кедергей ювилеи, чүректиң ханызыидан үлээп алганыиың дутайын, премьер-министр Индира Гаидя-биле, оске-даа индий удурлукчулар-биле оон чугаалажыышкынарының болгаш беседаларының дугайын киноиадрлар чугаалап турар. Индияның парламентарийлериии мүрнуига Совет күрүне башлыкының чүве чугаалап турганын, совет-киидий найырал митингизин, ийи чүрттүң улустарының чаагай чорду дээш, Азияга болгаш бүгү делегейге тайбыиның база айыыл чок чоруктуң эрес-аажыктары дээш совет-киидий харылзаалары хогжудериие чаа делгем аргаларны ажыттап кады кылган документилерге ат салыышкииарын фильмде көргүскеи.

Индияның политиктиг болгаш хөй-иаштчын кежку ажылдакылаарындан, эртемденнеринден, ажыл-чагыргаларындан, чүвел чүүл ажылдактыларындан интервью фильмде киргеи, олар Л. И. Брежиевтиң аян-чорудууиуң чүдүлеттериие, ажыл-бүгү сосиал турумчулуг күрүнелериың тайбың кожа-хелбээ догуламашкынының принциптериии практиктиг боттанышкынының үлегер-чижээ болуу берген совет-киидий харылзааларга бедик үнелээшкиии берип турарлар.

Фильмиың авторлары — тележурналистер В. Белобородько В. Дунаев, Ю. Солтон олар.

(СЭТА-ның корр.).

АНТАРКТИДАДА

«Мирный» деп эн баштайгы совет эртем станциязының кыырыига бистин Төрээн чүрттувстүи тутуп, 1956 чылда ковгеген. Антарктиданың экспедициялыига 15 мүн ажыг совет эртемденнер болгаи специалистер барып чоргаан.

Совет Антарктида экспедициязының 25 чылдыга турасказаткар байырлыг хүрээл Москвада Эртемденнер бүдүмчелеп, январь 8-де болган ССРЭниң Эртемнер академиязының президентиин академик А. П. Александров. Доктика болган Антарктида институдунуң директору, ССРЭ-ниң Эртемнер академиязының корреспондент кежигүнү А. Ф. Трешников, Гидрометкүркомитеттиң даргазының оралакчызы география эртемнериниң доктору Е. И. Толстиков болгаш оскелер-даа байырлыг хүралга чүве чугаалаан болгаш доштуг черни өөренирииге киирген улуг салыышкынының дугайында демделээн. Совет экспедициялариии ажыылының туннелиинде «Антарктиданың атласы» деп делегейде эи баштайгы ийи томиг парлаан. Космос хереллеринден, иносферанын сонгу үүн тереелдиишкиннерииң дугайында үнелиг медээлер эртемге немежин киргеи. Хүнде межерлиишкиннерлиие холбашкан чаа болгуушкуиарны тодаргайлаан. Антарктиданың доштуг-даи планетаның баштайгы эң-не бодуун дириг организмнери тускаган.

Доштуг черде ажыг үеде чүрт совет станцияларыг ажылдап турар. Аларның дээш комплексиг шиитпирлер ажылдаанының совет эртемденнер үргүлчүлеп турар. Оларның ажылдары черде болгаш космостиң хереселдериниң дугаазы-биле чорудар улуг шиитпирлериии кезии болуп турар.

ДЭЭДИ ӨӨРЕДИЛГЕ ЧЕРИ АЖЫТТЫНГАН

ХЕРСОН. (СЭТА). Чаа дээди өөредилге черинии — Херсоиның индустрия ииститудуиуң студентилер билеттерии дөрт мүн беш чүс ажыг ооллар, кыстар алган.

Чаа өөредилге черииге киргеи аныяктарның шилип алганы ийиы-бүрү түскай эртемнер Херсон райониуң индустриязының ооллазыиың болгаш техииктиг чаартылгазыи тодаргай черчилеп турар. Машина тудуунуң технологиязының, пестаавы үлетпүрүүнүң автоматизазының, телемехаиизазының, машиналарының болгаш аппаратгарының, химиия-технологтуг оборудулгаларны автоматчыдар болгаш механизастаарының талазы-биле инженерлерии, чоиуң хереглел барааииларыи будуруглери организастаар специалистерии чаа дээди өөредилге черииге белеткээр. Херсоиуң пес-таавы комбиизады, комбайи заводу болгаш Новокаховскиияи электри машиналарының тудуукун заводу институттуң даяныр будуруглери болуп турар.

ӨЗҮЛДЕНИҢ ЧАДАЗЫ

ГОРЛОВКА. (ДОНЕЦ ОБЛАСТЬ). Горловканың «Стирол» каттыжымышкыны мипералдыг чемиичидилгелерии будурер талазы-биле эи улуг будуруглег черии болуп турар. Азот кислотазын будурер талазы-биле цехти ында тооктаа чаа ажыглалга киирген. Оон ылда будуруқчу күчүүл — 240 мүн тонна продукция.

Съезд мурнуиуң социалистиг чарыжы тудугжулар калбартып, ол чүгүлэ тудугиу хүүсаавзиидаи дөрт ай бурунгаар ажыглалга киирер дээи бедиткен хүлээлгезии чедиишкиниг күүседкеиер. Дериишкиииерии мөөиү-биле чыл эртээриие болгаш узун хоолайларыиы ажыглаарының дешилгелиг методтарын ол будуруглег черии тударынга калбаа-биле ажыглаан.

Ю. ЮРИС.

СЭТА-ның корр.

КУРЛАВЫРЛАРНЫ АЖЫГЛААШ

«Тыва совхоз тудугжаттыжышкынының № 6 мөжүп чаруур механизастаттынган колонназының коллективи партилның XXVI съездизинге СЭКП Төп Комитединиң Төлевилелин чугаалажып көргеш, изии-биле чүүлдүгзүнген. Он бирги беш чылда планның онаалдаларның күүселдезин хандырарын чедип алыр дээш коллектив чамдык хемчеглерни ап, боттарының арга-курлавырларын санап көргеш, социалистиг хүлээлгелерни алган.

№ 6 КМК-ның социалистиг хүлээлгелериниң чамдык пунктуларын көргүзерге мынаар.

1981 чылдың тудуг-монтаж ажылдарының планын декабрь 28-те күүседир.

Ажыглалга киирер объектилерниң 80 хуузун «эзиден» куду эвес демлектерге күүседир.

Күш-ажылдың будуруқчулуун планнаттынган деннелден 0.1 хуу бедидер.

Күш-ажылды организастаарын эжиидип, камгалга чүрүмүн күштелдиргениидеи цементиии 3 тоннаны, дизиг материалдарын 5 кубометрии, кывар-чаар материалдарның чарыгдал фондузуидан 3 хуузун камнап алыр.

Механизация хереселдерии, чаа техниканы шиитпирлеп, машина-техниканы ажыглаарии эжиидиктеииден чер ажылдарының 85 хуузун, чүдүрер-дүжүрер ажылдарның 70 хуузун техника күжү-биле кылырын чедип алыр.

25 чаа ажылчыннының мергежилге өөредир. 20 кижиниң разрядын бедидер, 5 кижиии Кызылда өөредилге пунктузуиче чорудар.

Кол сорулга—алдыигаи социалистиг хүлээлгелериии күүселдезии чедип алыры. Ынчангаш планныг онаалдаларны, социалистиг үлээлгелерии күүседириичe бригада ажылчын бүрүзүнүң бүгү коллективтиң күжүи мөөнүзээи чүгүлэ.

КМК-ның тудугжуларының мурнуида 1981 чылда салдынган сорулгалар эвээш эвес. Бо чылын олар 700 мүн рубльдиг тудуг-монтаж ажылдарын кылыш будуреп, дүүлүдаы, хоочун чылгычы Х. Кол, Ий кодээ Советиниң депутадары С. Шактар-оол оларны бижыглаан.

Ол ышкаш совхозтуң ыяыстыг бода малын үш кезек черде кыштадып турар. Оларга бээр чем үзүктелбейн турар. Ынчангаш шиитпирнин күшденгели баксыраваан.

Совхозтуң малчыннары СЭКП-ниң XXVI съездизинге төлептиг белек-биле ужуражыр дээш, шиитпирнин малын кыштап бүрүн онча-мендиалырын хүлээгген, эрес-шуурлуг ажылдап турар.

Д. АЛЫР-САНАА.

Тоджу район.

ЧЫМЫШТЫГ ИШ

Бистин «Чодураа» совхозтуң хойжулары шиитпирнин малын кыштап хүр, мендиалырар дээш бо хүиперде кызымак ажылдап турарлар. Ам оларда чымыштыг ажылдың —хой оолдаашкынының үезин эгелээн. Ол харыысалгалыг кампаниянга челишкинниг эртиреринге хойжуларга сакманчылаар улут дузаны чедирип турар.

1976 чылда Чыргалаңды ортумак школазының 10-гу класын доосказ, төрээн совхозумга ажылдап артар деп шиитпирлеп алган мен. Мээң адам-нем малчын улус. Ынчангаш мээң күш-ажылчы баштайгы базымым оларның кадарлы ажылынга дузалажырындан эгелээн. Ачымның хой кадарарынга дузалакчылап ажылдап турган, чаш хураганнар азырап доруктурар сакманчы болуп чоорту мергежий берген мен. Баштай ыяк берге турган Хүрэгаанның кашаар эмиерии, ажаанын, чемгеериии аваам мелээ айтып берген.

Хойжуларга сакманчылар эки дузалажыр болза, төрүттүнген хураган бүрүзүн бүрүн мендиал болур деп бодаап мен. Оиу барымдаалаан, бо чылын база сакманчылай бердим. Төрүттүнген хураган бүрүзүн хойжуның мендиалырыны хүлээгген мен. Ынчангаш бистин совхозтуң № 1 хойжу бригадазында сакманны Нүрсе [illegible]

И. МИНДИЛ.

сакманчы.

Тес-Хем район.

ДОКТААМАЛ ЧЫРЫЫР

Онгу беш чылда бистин республиканың районнарының дыка хой совхозтарының төптери, чүрттакчылыг черлери болгаш малчыннарның турагларындан улуг энергияны алгаиар: Ылынчиниң лампочкалазы, телевизорларның ак-көк экраннары муң-муң квартираларда, малчыннарның бажыңнарында, хүн эгелээн.

Улуг энергиа ирак-узак Өвүр районда база эстеп. Бо бүгү талазы-биле «Кодээ электри тудугнуң» тудуг-монтаж «Селелиниң электриктери болгаи специалистериниң ачы-хавыяазы-дыр. Эргелелдиң бөлүктәлэри 1981 чылда шиитпирлеп-биле совхозтарже 300 ажыг ам бедик вольтулуг электри шугуума дүшкеинер. Ынчангаш ыяк дургузунда олар 1 миллион 100 мүн рубльдиг тудуг-монтаж ажылдарын ап-тергеен, бир чыл тооның чедиишкиниг бөлүктәлдирип, Бөш чылда чыл бүрүи бөлүк-чартык муи [illegible] куду вольтулуг элек-чүү дамчыдымга шугумуи дүшкеиниер В. П. Балгезиниии, П. С. Кравцовтуи болгаш [illegible] чүрттакчылыг черлерии электрлендирер. Ам Өвүр районуиуң төвү—Хамдаиайында подстаниия дамчыштыр Ильичиниң лампочкалары өвүрүлгелериң бажыиларында доктаамал чырыр эгелээр.

Бистин корр.

ЧУРУКТА: дузалакчы хөй-ию С. Т. ДОНГАК.

А. ЗАЙЦЕВТИҢ фотозу.

Пашенно-краеведческий отдел

ПАРТИЙЖИ АМЫДЫРАЛ: үе болгаш ажылдың стили

КҮҮСЕЛДЕ ХЫНАЛДАЗЫНЫҢ ДЭЭШТИИ ДЭЭШ

Районда парткомнар, эге организациялар боттарының мурнунда тургуза айтырыгларны шинтирлеп тура күүселдениң контролиин болгаш дылдаазын сайырангайжыдарынче улуг кичээнгей салыд, сөз партийжи ажылдың эң чугула кезээ кылдыр мирун турар. Бо ажылды доктаамал, дээштиг чорударының аргалары осаан. Бисте удурткуну ажылда эки белгелеттиг, политика талазы-биле биижаан кадыгар ажылдап турар, коммунистерниң идей-политиктиг шинчилеңнээ күштелген, оларның хүрээлеңээ улам өскен. Партийжи күштери шын тайылбыр тургузар болгаш партия эге организациялының структуразын сайырангайжыдар талазы-биле ажылдаар чорудулгаш.

Партия райкому бодунуң ажылының стилин болгаш методун сайырангайжыткылаан, контрольдуң бүгү деңнелдерин шын холбаштырып чорударын киңээнгейниң төвүнге тургускан, партийжи амыдыралдың нормаларын болгаш партийжи удурткулганың ленинна принциптерин, партияның база күрүнеениң сагыла-чүдүмүн сагыырын, парселяның болгаш чалакпын шинтирлериниң күүселдезиниң организастаарын доктаамал киңээнгейге ап турар.

Партияның область база район конференциялаарыңга болгаш шүүлмүүлелдерин болгаш санаалаарны райкомнуң кижилдистеринден бүгү талалыг анализеп, чоруглар хемчеглеринден планның ажылдап кылган. Оон [illegible] талазы-биле [illegible] 30 ажыг айтырыгларның күүселдезин хынаан. Чижээ, «Дан-Тепсинь», «Барлык» совхозтарда парткомнарның отчётгарын дыңнаан. Ол ышкаш райондың суттатыг чер-чемнин ажылдаар талазы-биле райкүүскомнуң кезээ ажылгаш эрселелиниң ажылының стилиниң болгаш методуунуң дүтәлинде айтырыгны, чамгыдык үлетпүр, түдүг, транспорт организацияларында эге организацияларның ажылының дугайын бюрого чугаалашкан. Административтиг органнарда парторганизация секретары О. С. Салчактың отчёдун чугаалажып турда, эрге-хөөлүү билиглерин пропагандалап турарының байдалы болгаш ону күштелдирер хемчеглер, чоннуң чүүлдүн турар черниң аайы-биле база күш-ажылыңы коллективтерде профилактиктиг ажыл дугайында шыңгыы чугааны кылган.

«Шекпээр» совхозтуң Сут-Кажаа фермазының коллективи 1981 чылдың баштайгы ийи айларында сүт будурер болгаш күрүнеге садар талазы-биле оналаадаан съездиниң ажыттынар хүнүнге чедир күүселдиң хүлээнген. Өске-даа хойжу бригадаларда, фермаларда чарыш калбарып, 900 ажыг кижи немелде хүлээлгелерин алгылаан.

Күүселдениң хынаалдазын сайзырангайжыдар талазы-биле чамдык ажылдар чоруттуунган. Партия райкомунуң бюрозунга азы пленумунга доктаалды хүлээп алган соонда, хамаарышкан килдис соон күүселдезин организастаарының болгаш хынаарының планын ажылдап кылыр. Доктаалдың айыткан түүлдерин эге организацияларга, коммунистерге таныштырып дыңнаарының-биле бюро кежигүннерянге, райкомнуң аппарадының ажылдакчыларынга дагзыр, ону боттандырар талазы-биле тодаргай хемчеглерин ажылдап кылырынга дузалаң чедирип турар.

Пленумнарга, бюро хуралдарынга болгаш аппараттың хүн бүрүде ажылынга кезээ ажылгаш будурүлгезиниң айтырыгларын шинтирлеп тура хамыктын мурнунда малеп быжыг чем-суурну тургузаарынче, мал ажылының продуктуунун бедидеринче, малдың баш санын өстүрериңче, чаш тыдыг камгалап алырын новшестволарынче, күрүнеге садар продуктуларның шыңарынче киңээнгейни салып турар. Бо болгаш өске-даа хемчеглерни боттандырганы кезээ ажыл-агыйга эң салдарлыг чедиишкин турар. 1978 чылга дениээроге районда боза малдың, хой, ошкунун саны өскеп. Онгу беш чылдың соолгу ийи чылында районнуң ажыл-агыйларында мал тоңмин баландыр элээн бижикаан. Ынчангаш малдың баш санын өстүрүп, оон продуктуунун белидер арганы ол берип турар.

Амгы үеде мал кыштаглаашкынын хүн-даагай эрттирер, малдың чаш төлүн чидирип чокка камгалап алыр, часкы хову ажылдарынга белеткелдер талазы-биле ажыл-ишти районда калбарган. Кышкы үеде малчыннар оргүүнүң социалистиг чарышты кызбаатыр ёзугаашкы СӨКП ТК-ның, ССРЭ-нин Министерлер Чөвүлелиниң, ВЦСПС-тиң болгаш ВЛКСМ ТК-ның доктаамалынга дүүштүр малдың чаш төлүн камгалап алыр, продукциянның шыңарын бедидер дээш социалистиг чарыш хой-жулар, ферма ажылдакчыларының оргүзүнде хайныккан.

Оон биле кады үстүкү органнарның-даа база боттарының-даа шинтирлерин күүсеп-дээ, шүүлмүүлелдиг саналаарны боттандырар талазы-биле ажылда шинтирлерин четпестерин барын чугаалаза чогүүр. Ылангыя социалистиг хөөлүүдүрүмүү быжыглаар, чон оргүзүнга хөөлүү-ажуум кижилдиргенин күштелдирер талазы-биле ажылда четпестерге ажыраашкан шүүлмүүлелдер ам-даа чедир күүсеттинмейн турар. Ынчангаш кижилер-биле ажылдың дээштиг арказының база тевилгелерин ажыглаары, районга хой-чиитиниң корум-чүдүмүн улам быжыглаары дээш шүүлгү ажылары төөдәры бир чугула соруула болгур.

Экономиканың болгаш социал хөгжүлдүнүн айтырыгларын шинтирлээнинге ажыраа партия эге организациялазының дайынга дүрбелеңнээ амгы чоруур деңнеге четпейн турар. Хүлээп алган шинтирлеңнин күүселдеп дээш кадарлаан негелдени партия райкому, оон биргеге кошкак туралган кедеп. В. И. Ленин аттыг «Тыва даг-дүгү» комбинат эът комбинады, үлетпүр бетүүрүге комбинады, «Тыва даг-дүгү түдүү» эргелеңниң [illegible] организацияларының № 741 УМК ишкак колхозчулар планнат онаалаларын күүсетпейн, бай аргаларны доктаамалайн турар.

1980 чылда район күрүнеге эът, дүк салдарының планын күүсетпээн. Малдың ниити санында төрүүр малдарның боттеңээнин эвээш. Бисте чер ажылының культуразы ам-даа чаяс. Черни мелиорастаарының аргаларын долу ажыглаваан турар. Оон түнелиняае районнуң ажыл-агыйлары чыл бүрүде кезээ ажыл-агый культураларының чаяс дүжүүдүн ап келген. Кезээ ажыл-агый продукциязының бот-үнези улуг. Өске-даа четвестер бар.

Бо хүннерде СӨКП райкому партия организацияларының, күш-ажылгы коллективтериниң күжениишкинин чаа чылдың баштайгы дүнеринден эгелеп бүгү күштү он бирги беш чылдың баштайгызының планныг [illegible] чедиишкинниг күүседиринге. СӨКП-нин XXVI съездизиниң төлептиг үтүкүрүнче мобилизастап турар. Ол улуг соруулгаларның дугайын районнуң XXVI партконференциязынга партийжи ажыл-ишчин ёзу-биле чугаалашкан, моон соңгаарны соруулгаларны тодаргаткан.

Үлетпүр будурүлгезин улам шинай деңгээлдерин хандырары, оон ажыктыгын белидери, будурүлгезиниң төлевилел күүлериин дүрген шинтээдир алыры, фонд эгидилгезин кадыгдырын чугула соруула болдур. Капитал тудугну улам шинай хөгжүлдери, ажыглалга кирер объектилерни ой-шаанда дужаарын хандыраары, тудугларны кылырының хүүсээзин кызыраары болгаш оон шыңарын экижидери, доозулаан тудугларның санын эвээжедири бир ков соруула болдур. Ол ышкаш транспоттуң, харылзаалның, салгыг болгаш маңнырга хандырыкта будурүүлелериниң ажылын экижидер.

Районнуң партия организацияларының шинтирлер күүселдезиниң контролиин болгаш хынаалазын күштелдирер талазы-биле ажылы база оларның организаксы болгаш идей-кижиндилелиг ажылы ажылы чонналарын политиктиг меледелин, оларның политиктиг база күш-ажылын идепкейжи коллективлерге, пинтинин өңгүлүнге хамаалалыг чорукту күштелдиринге идиғин бээр чоруткаар.

Ш. КУУЛАР.
СӨКП Барыын-Хемчик райкомунуң бирги секретары.

ЛЕКТОРЛАР КИРИШКЕН

Ажылы чоннарның политиктиг кижиндилгезинге бир кол чүүл, болза кижилер-биле сырый харылзаа болур. Ол дээрге идеология ажылдакчызының амыдырал-биле харылзаазын улам быжыглаар, кижилерниң бодаалдарын, сонуургалдарын, дерегледеерни дорлаа билип алырынга дузалаар дээрзин Леонид Ильич Брежнев «Катап тургузуушкун» деп номунда айыткан болгай. Ынчангаш республиканың «Билиг» пинтилелиниң эге организацияларының лекторлары ажыл-чоруулгазының ажыл-ишчилериниң хүн бүрү амыдыралы-биле сырый холбаза.

Чер-черде лекторлар партия организацияларының удурткулгазы-биле ажылдап, хөй-пинти органнарның күжүнге даянып, сүмележип, түскай план ёзугаар ажылдаар турар. Марксизм-ленинизмниң өөредилгелери-биле хамы чепсеелиниң, партияның болгаш чаражтың чоң мурнунга салгаш улуг соруулгаларын күүсединге ажыл-ишчилерни эвилелдеп, пропагандисти хүзүлгелериниң ажыктыгын өөредилгелиг күүселдиң лекторларын чугула соруулгазы болдур дээрзин «Идеологтуг, политика-кижиндилелиг ажылдың улам шинай эки деңгээлдиг хемчеглер дугайында» СӨКП ТК-ның доктаалын ханнаар күүседип турарын, анаа лекторларның кижилгезин, ажыл-агыйжи чедиишкиннерин дедүлеттиг [illegible] ёзу-биле чугаалаарын республиканың «Билиг» пинтилел организациязының лекторлары Леонид Ильич Брежнев аттыг «Катап тургузуушкун» деп номчуп турар.

Лектор кижиге кол чүүл арга-мергежил, бижиг билиг херек деп чүве билдингир. Ынчаарга лектор кадрлар-биле [illegible] дээш республиканың «Билиг» пинтилели соолгу чылдарда чамдык чугула хемчеглерни алган. Ынангаш 1979 чылда 70 ажыг лектор эвилел үжүр-дүзалыг семинарларга киржип, боттарының билиин бедиктеңнеер. Эртикен чылын республикадан дашкаар 27 семинар-хуралдарга бистин лекторларывыс киришкеннер. Ол ышкаш 1979-1980 чылдарда хөй-пинтиин лекторларның аттестациязы лекторларның мергежилин бедидеринге чугула черии эзелээн. Республикага делегей байдазының дүтәлинде лекция номчуур лекторларның семинарлары болгулаан. Шак мындыг семинар-хуралдар [illegible] [illegible] [illegible]

Бүлбүрзектиң судалы

СЭТА-ның КОРРЕСПОНДЕНТИЛЕРИ ДЫҢНАДЫП ТУР

Планнар болгаш бүдүрүлге

БЕЛОРУС ЭРТЕМДЕННЕР — КӨДЭЭНИҢ ИШЧИЛЕРИНГЕ

Белорус ССР — чүгле амгы үениң бедик хогжуделиг үлетпүрүмүн республиказы эвес, харын оътти, картофельди, кодээ ажыл-агый бүдүрүлгезинин өске-даа дыка хей чугула продуктуларын чүртка берип турар кол черниң бирээзи. Он бирги беш чылда аңаа дыка хей культураларны бүдүрериң мурнунда турган ол-ла хемчээлдиг тарылга шөлдеринге боттуу биле көвүдедирин планнап турар. Көдээниң ажыл-ишчилериниң ол соруглары шинтпирлээринге эртемденнер хандыг дузаны көргүзерил дээрзинниң дүрбейн ПМА-ның корреспондентизи Леонид Старосельскийниң дилээ-биле БССР-ниң Кодээ ажыл-агый министерствозунуң Кол эртем эртелиниң начальныгы, кодээ ажыл-агый эртемнериниң кандидады Николай Тихоновский чугаалаан.

— Көдээ ажыл-агый бүдүрүлгезиниң продуктулуун бедидеринең айтырыгларын шинтпирлээри-биле республикада сес эртем-шинчилел институту болгаш сес дүржулга станциязы ажылдап турар, олар бистиң министерствовуска хамаарыжыр. Оон аңгыда Белоруссияның Эртемнер академиязының, өске-даа ведомстволарның элээн каш эртем-шинчилед албан черлерив, дээди өөредилге черлерииң кафедралары база-да оон-биле домей темалыг шинчилел ажылдарын чорудуп турар.

Чоокку беш чылда көдээ ажыл-агый эртемин хогжудериниң, оон бүдүрүлге-биле дараалаалын бижыглаарының планнап ажылдап кылган. Оң чеди хол үлегленчишкинер талазы-биле ол үениң дүргүүдүнде чедип алыр үжүрлүг тодаргай эвес соруглаларны телевидээн. Оларның бирги болгаш эң чүгүлээн — дөрүүнүң чүүл-дүжүттүүрүн бедидериң. РСФСР-ниң кара эвес хөрүнүүр зоналарынга шыкаш, бистиң байдалдарывыска ол айтырыг оваа үжүр-дузалыг болуп турар. Бисте хөрээн элезиниг, хүлденчек. Агаар-бойдустуң байдалдары — күн радиациязы, ол-шыстың хемчээли — инсектилер көдээ ажыл-агыйның посударынга мырнай таарыжып турар болза-даа, кижиниң киржилген чокка ол хөрүзүлээн чаагай дужут алыры берге. Тарылга шөлүүн гектарындан 6060 центнер чемгерилгени алыр дээш, чогумчалыг тарылга эдилештирилгелериниң болгаш немишчилгелер ажылдарының депшилгелиг технологиязарын он бирги беш чылда ажылдап кылыр база бүдүрүлгеге шингээдип алыр болаш турар бис. Ол белен эвес соруулга: ам республикада ортумаа-биле 35-38 центнерни гектардан ап турар. Шынаы-ла үр эвесте биске дүжүт гектардан 7—11 центнерден ашпайн турган.

— Ындыг немелде өзүлдени чүүүн аңгыы-биле чедип алганыл?

— Бирги эөлчегде гектар тарылга пөлүүнге органиктиг чем-шинчилделериниң хемизолиң 13 тонна чедир хөвүдеткен бис. Оон-биле чергелештир ажыл-агыйның мерогежилдиг чүүдери база конгуг чүгүлээ. Мынаар чижекти көргүзүп болур. Биске сөөлгү ийи чылда агаар-бойдустуң байдалдары тааржымча чок — 1979 чылда өлүмге шөлдүг эвес, изиг каяк, а 1980 чылда — чаашкынныг. Үе чыгыы шөлдүг эвес болган. Ол чылдар көнгүс удур-дамчыштаар болгай деп чугаалаа болур. Шынаажок шинтпирлээр байдалдарда безин агаар-бойдустуң таарымча чогундан хамаармылга чок болган ажылгыларны оңзалап демделеп болур. Олар дертен хире. Шынаарга мындыг солуун чүүл бар болган: оларның шупту-зунга тарылга эдилештирилгезинге клевер болгаш люцерна колдаан турган. Ол ийи культура хөрүзүнүң органиктиг-бүдүмелер — гумус-биле байлакталып турар. Клеверни болгаш люцернаны тарылга эдилештирилгезинге болдунарла калбаа-биле ажыглаарын эртемденнер шагдан бээр сүмелеп келген, мынаажок чамдык ажыл-агыйларның удур-түкүлүлери оны херекке албайн турар-дыр.

— Республиканың көдээ ажыл-агыйынга шинчилелдерниң өске кандыг утланышкынары эң-не чугула болуп турарыл?

— Гектардан дужуду 60-80 центнер чедип турар, белен калбартыр үшпас, аарыгларга болгаш хоралакчыларга алыспас, аъш-чем болур бедик шынарлыг тараа культураларның бедик дужуттуг сорттарын тургузарын болгаш бүдүрүлгеге шингээдип алырын төлевилел турар. Центнер продукцияны бүдүрериңе күш-ажыл чаргыдалы чангыс кижи-шактан ашпас болзун дээш, оларны тарып өстүрериниң база ажаап алырының технологиязын сайзырангайжыдар апаар. Интенсивтиг чер ажылының негелделерииге дүжүр, гектардан дужуду 100-120 центнер чедип турар мал чемк культураларның сорттарын шингээдип алыр үжүрлүг бис. Хендирииң, чигир свеклазының, элээн хей погаа болгаш кат-чимис культураларының чаа сорттарының дужуттуг боттуу-биле улгадыр апаар. Центнер продукцияны бүдүрериңе күш-ажыл чаргыдалын 0,9 кижи-шак чедир кызырбышаан, гектардан картофель дужудун 400-700 центнер чедирерии болдунуп болур деп көрүп турар бис.

Мыйыстыг бода малдың хонукта ортумаа немелде денизиин 1000-1200 грамм, хой-нуун —200-250 грамм чедирерии хандырып турар эткыр шынарлыг мыйыстыг бода малдың база хойнуң чаа бедик продуктулуг уксаавыш, шугумун болгаш хевирии шингээдип алырын мал ажылынга баш удур көрүп турар. Эътпиң бир центнер немелде өзүлдезин алырынга 6,7 центнерден хей эвес чемнер чаргыдаар үжүрлүг.

Көдээ ажыл-агый бүдүрүлгезин механизастаарының база электрификастаарының талазы-биле улуг соруулгаларны шинтпирлээр үжүрлүг. Бо талазы-биле кол эртем албан чери — ССРЭ-ниң кара хөрзүнүүр эвес зоназының көдээ ажылагыйын механизастаарының болгаш электрификастаарының Төп эртем-шинчилел институту бодунуң эртем шинчилелдери-биле бүгүдеге билдингир апарган. Чижээ, ушкан тараанны кестиперинге хереглээр ЖСК-4А жатканы чогаатканы дээш Белоруссияның Күруне шахталын тывыскан. ССРЭ-ге бир дугаарында тургускан, тараанның база мал чемнериниң экспресс-анализин кылыр «Нива-1» болгаш «Нива-2» дээр бичии приборларны база ол институтка кылган.

— Республикада көдээ ажыл-агый эртемниң ажыктыын кайчаар үнелеп болуруул?

— Нииттизи-биле бистиң министерствовустуң эртем-шинчилел албан черлеринге шингээдилгении ажыктыы бир рубль чарыгдалга алды рубль болгаш кат-ногаа ажылының ЭЦШ-зинге ол көргүзүг 10 рубль чедип турар. Бистиң эртем албан черлеривис көдээ ажыл-агый бүдүрүлгезиниге күш-ажылдың бүдүрүкчүлүүн доктаамал бедидерииге идиг бээрииче чүткүп турар. Оның беш чылдың дургузунда күш-ажылдың бүдүрүкчүлүү чылдың-на 3-5 хуу бедип келген. Ол өзүлде он бирги беш чылда-даа оон-авааежес 'дээрзинге бүзүрел болур.

(ПМА).

ПЛАН АЖЫР КҮҮСЕТТИНГЕН

ПРАГА. (СЭТА). Праганың үлетпүрү беш чылдың планын күүседип дооскан. Чехословак Социалистиг Республиканың найысылалының бүдүрүлгелерии 1976—80 чылдарда продукция кылып үндүрерин 29 хуу көвүдеткен. Ол өзүлдени күш-ажылдың бүдүрүкчүлүүн бедидериниң күсели-биле бүрүн хандырган.

Машина тудуушкуну пайысылалга оназа бедик темпилерби-биле хогжээн, чүртта ол адырның бүдүрүлгезиниң бүгү хемчээлиниң бештиң бири чыгам кезээ оон үлүг-хуузунга онаажыр. Хоорайның машина тудуушкун үлетпүрү амгы үениң хей санныг станоктарын, энергетика болгаш химия деригларын, трамвайларны кылып үндүрген, олардан дыка хөйүү даштыкы чүртгарже, Совет Эвилелинче садып үндүрген.

Үлүг транспорт объектилерии тударда база дыка үлүг челиишкиннерни чедип алган. Метрополитенниң 13 километр чыгам чаа оруун ажыглалга киирген, бүгү хоорайны соңгу талазындан мурнуу талазынче автомашиналар кашдаа одуруглуг дүрген маннап эртер орук кежилген.

БОЛГАРИЯ. Болгарияның өнүүг металлургизиниң баштайгызы—Шуменде алюминий комбинадын болгар-совет найыралдыг ачызында тургустурган будүрүлге деп санап турар. Совет Эвилелиниң дузазы-биле туттунган ол будүрүлге Болгарияның металлургия үлетпүрүүн эң күчүлүгелериниң бирээзи апарган. Ында совет дериг-херекселдерии тургускан, совет специалистер ажылдап турар.

Чурукта: совет инженер В. С. Казенов (солагай талада) болгар ажылчыы П. Станченге дузалажып, тайылбыр берип тур.

БТА—СЭТА-ның фотозу.

НАЙЫРАЛДЫҢ ТОДАРГАЙ КӨРІҮЗҮҮ

ВАРШАВА. (СЭТА). Польша — совет найырал нииттилелиниң кол баштаар черииниң пленуму Варшавага болуп, ПҮР-ниң социалистиг түргүзүүшкүнүүн амгы үе-чадазында ол массалыг организациязының соруулгаларын чугаалашкан.

Нииттилелдиң кол баштаар черииниң даргазы С. Вроньский илеткел кылгаш, польша-совет харылзаалар социалистиг Польшаның хамаарышвас, бот эргелиг болгаш айыыл чок чоруунуң сыныы дивес үдезинии болуп турарын онзалап демделээн. ССРЭ-биле, социалистиг дем каттыштырылгазының өске-даа күрүнелери-биле чангыс эң база кады ажылдажылга — делегейге ПҮР-нүң бымыг туружунуң болгаш ат-алдарының кол чүүлдериниң бирээзидир деп ол чугаалаан. Советтериниң акы-дүмна чүрту-биле эвилелдя, найыралды болгаш кады ажылдажылганы быжыглаарынга үлүг болгаш харымсалгалыг соруулгалар бодунуң ажылын «Социализм болгаш Польша — Совет Эвилели — ПҮР-нүң күчүзүн калбартырының болгаш айыыл чок чоруунуң магадылалы» деп лозунь-биле чорудуп турар польша-совет найырал нииттилелиниге онаажыр деп, ол онзалап демделээн.

ССРЭ-биле болгаш социалистиг өске-даа күрүнелер-биле эң сырый харылзаалыг болгаш быжыг найыралдыг социалистиг Польша улуска чедиишкиннигге хогжүдүлгени хандырып шыдалар деп, илеткелии медегленнии.

Тыптып келген бергелерки ажыл эртериие болгаш чүртүн улам ынайгы социалистиг хогжүдүлгезин хандырарынче утланган хемчегларны боттандырар дээш демиселге, антисоциалистиг болгаш антисоветчи күштерге үлүр демиселге нииттилелдиң бүгү организациязары кирижип, оларның өжүүнниг доралакчы чимэнниишкинерии шинтпирлиг өйтүр шаар үжүрлүг деп пленумнуң үдээп алган шинтпиринде чугаалаан.

УЛУСТАРНЫҢ НЕГЕЛДЕЗИ

ДЕ́ЛИ. (СЭТА). Калбак индий хей-нииттиң Индий океанының тайбынның зоназы болдурар дээш түржүп, ол девискээрде империалистиг шериг холгаарлаашкынының өзүп турарын шинтпирлиг буруу шаап турар.

Индий океанының айтырыгларын дугайы Индияның даштыкы хереглер министерствозунуң болгаш Индий делегей төвүнүң организастаазының Делиге болган калбак семинарга оон киржилгелери ол кавы дерискелерии тайбынының зоназы болдурар дээш, ирактар кавыжыыр күрүнелериниң боттарының бойдыс курлавырларын боттары баш биилир бот-эргези дээш шинтпирлиг чугаалап турганнар. СЭКП ТК-ның Чингиие секретары, ССРЭ-ниң Дээди Советиниң Президиумунуң Даргазы Л. И. Брежневиин кедүргени тайбын саналгарының үлүг үжүр-дузалыын болгаш тугулазын олар онзалап демделээн. Ол саналдарның алыс үткази Индий океанының кавызында улустар аразының дүшкүүрлүг чоруунуң аймылыг олаан чок кылыры болуп турар.

АКШ-тың Индий океанда чөпсектиг күштериниң санының дугайында айтырыгны америк делегация удавас Делиге чедип кедген үезинде дүүр үгүлелеп[illegible] Кавызында чаага сөөлгүр болгаш Индияның дузуурээнинин Баттышкан Шһаттарга бүгү шинтпирлии-биле индий чаазак чугаалар апаар деп, индий ДХМ-ниң төлөөлекчизи чугаалаан.

ШЫҢГЫЫ ДУВУРЭЭШКИН

ДЕЛИ. (СЭТА). Кыдат-пакистан харылзааларының соолгу үеде улам идепкейжиишкиге хомбашлыр шынгы дивуреэшкинии Индияда илерейдеп турар. Эртиен чылдың түлге ноябрьда болгаш декабрьда боонн Пекинниң бедик албан-дужаалдыг дөрт шериг делегациязы болгаш элээн каш офицерлери Пакистанга барып чораан. Оон соолунде удаваанда хей санныг шериг самолеттарын болгаш «чер-агаар» деп марканың чаартказ ракеталарын Пакистанга Кыдат берип эгелээн. Шериг самолеттарын септээр талазы-биле заводту Пакистанда ажыглалга киирген. Оң заводту дериирите база Кыдат дузалаан боон турар.

Пакистанның шериг күчүзүн улгатгырып турарынга холбаштыр шынгыы сагыш човаашкынны Индияда илергейлеэн. Пакистанда шериг-баазаларының саны сөөлгү үеде база көвүдеэн. Ол баазаларны Пекин болгаш Вашингтон Индияга удур ажыглаар соруулгалыг болуп турарын түс черинн хайгааракчылары демделээн. Ол байдал Индияның чазазының шынгыы сагыш дувуреэшкинии болдуруп турар. Моон-биле холбаштыр Индияның политиктиг болгаш журналист ажылдакчыларының делегациязы

АЙГА ЧЕДЕР

Орай дүне дээрже нарду,
Оттуг шөлбан чаны-биле
Космосче корабль дээ
Кончуг дүрген ужуп бар
чор.
Калтагайның бүгү чонун
Найгаткан ол «сылдыстыва»
Чоргаарланып, хөлүн
чайдым:
«Чоруулар-ла чогузунам!»
Кежин-чолдун хевээр

бооруп
Недизиндем бижип нагбас.
Незек аттың маңы ышнаш
Хемертен-не наступ нелбес.
«Эртиен дүне бир-ле ме
Эки бөжуп алган» —
диштим.
Алызында шак ол төл-дээ
Айже, хүнче ужар магат.

Ө. ЧИҢМИТ.

Семен БОТВИННИК.

ТААН ЧАРАШ

Оруг тиниден саглапмадыр частып үнгеш.
Охтаргайже оруг чүткээн чечек чараш!
Кадыг черни өрүмнелдир деже тепкеш.
Калбак ногаан бүрү чайган чечек чараш!
Чиндигир көк арыг дээрже бедип алгаш.
Чимчилештир шуушкан дуруна таан чараш.
Ажыт черге чаштың чыткаш, частып келген
Аңай-хаактың сыргалары таан чараш!
Частың үнген үрезиннер таан чараш.
Чайың оймаар кулактары таан чараш.
Чоткан кээрге туразында чанчап турар
Сонгадыва көрүнген шет таан чараш.
Чаа чүве тыптың турар өйүң көргеш.
Сагыжымдан өөрээн аңаа таан чараш!

Очулдурган М. КЕНИН-ЛОПСАН.

БАШТАЙГЫ ОЛЧА

НОВЕЛЛА

Кыштың алак айы. Хүн элээн өрүлеп келген. Болүлбеттылы-биле арын-башты ажынаныр чылган турган эртенги соок сырын чоорту намдап берген. Хем кедезинде кезек-кезек хола-хараганнарлыг мөөс- Иржым. Чүтле аш оълун ундур өттапкаш, оожургай берген хойларның чигир ышкаш, чаржан харны кыжыралыр басканы, аланыларлан саргарып каступ келген калларларны кизиредир өттаашны, ында-хаая эдери, былтыржыры дыннаныр.

Дузалакчы кадарчы кыс Нина өзт баштап маннашкан хойларны дозуп, оларны доктаалыр дээш, даага ол-бо чугуруп тура, пат-ла изирнигип келген. Хойларның бажын ай кезек дайгыргылап каап, иштинде сырынналыр ырлавышаан, кедезинде какпак хая бааргында хүннээрекче базыпкан. Калбак даш кырынга хураган пежи тонунун электрии эжей салыпкаш, олургаан. Кыстың шөваа кара каракчырында оттар чайнап, изирнегенинден ышпынга-ла кыпсынедген часкыры, артенги туя-дег, долбаанналы берген. Холун хойнунче суккаш, ээт-төрт-булунчуктай дуруп каан кыпыл-шокар торгу авызын үштүп экелгеп. Дургүнү камныг чазыпкан. Инда чагаалар чорааш. Кыс оларның бирээзин хавынган ужулгаш номчуп бээрге, оон ыырайынга дүбиле чуруттунмас бир-ле хуулгаазын чырык пинии кастү хонуп келген.

Ийет, чагаалар. Ол даарга эртен чылып калы школе дооскаш, чажынап тура өнүү. ам дүштүү оол Ангыр-оолдун чагаалары. Ол ам Кыылдың кадаа ажыл-агый техникумунун ветеринария салбырында өөренип турар. Инда оолдан чагаалар чыл-ларээ ужугуп каап турган. Анал-ла, кара чүтаа-биле бижээн чагаалар. Шинчалаа-даа Нинага олар олдун тоожу, шүлүглеп-биле ыомай-ле! Шаңгыя черге хой кадарып чораш, оларны кап-катап номчуур чанчылдыг.

Шинан ынакшылдың эрге-чаасыг, чылыг сестери долган одурүгларның аразында ынак оолдун эргим өвүр-хевири каступ каап, уруг-биле хөөрежи берген дег апаар. Шинан кыеты аас-кежик боолдем ынакшылдың тоолдурғу чарап ертемчейинче киискилип апаар.

Чоогунда хой эде бээрге. Нина дегийт-ле домчуттунарын ара гопкарып, тааланчыг болдарлан чарлыга хона бергем. Турган, маннаш балыпкан. Шары дег, улуг кара дыштын чанында халып чорбээрге, оон баарында одекпиг оялчыкта улуг ак черинос хой төрүп алган, хураганнарын кургулыр чылган турган. Оон богунгу баштайгы ачады ол болган. Артында-ла ийистер. Хураганнарын эргеледнп: «Допган боор силер. чарашпайларым, чанаалынар. Лалга аппаарымга авам силерни чылыглаптар болгай, дыырашпайларым» деп чугаа-ланмышпан, оларын инпеерине сүта берген.

Ол аразында ынакшаан ачтынун чагаалары база катап каракка шокаранайндыр каступ келген. «Бистер кайгамчык аас-кежиктиг-дир бис. Нинулам. Бистернин ынакшылдывыс-таа, ажыл-херээнивиээ-таа, тоолда дег, байлак-тыр Мээн сумкамда —номнар, а сээн шиннерде — хураганнар кайы хире чараш-тыр чээ! Сургуулдум сумкалында — номнар, кадарчының—инчеевинде хураганнар, комбайөрнүн функциясында —тараа ол дээрге, амыдыралдың менге чарашкаалы ол-дур сарыым. Удавас Хемчиктин сынпарынга хураганнар долган инчеектер чүктеп алган ийилээп-даа балып чоруур апаарывыс чаламас. Инчеек биле сумкала ылгал ыкпа болгай. А бистер чорааш-на черивиске чонувуска бээн чедирип чоруур бис. «Ынакшыл инчангаш ыыт, ажыыраал инчангаш менге».

Ындыг одуругларны Нина катап-катап сактып кээп чораан. Бис сактырга даглы кудулу халып бадып олурар эвес, а оруларже, чинзингир кыг тептемиерже кылыйтып үнүп олурган ынакш апарган.

А. УЕРЖАА.

ТЫВА УЛУСТУҢ ТЫВЫЗЫКТАРЫНДАН

Хөректенип ажынган.
Кестүг кезээн чайганган.
Хөл дег чажыын чаштыгаан.
Хөрүүн үрүп эшкиргээн.
Арзылап хак дидим,
Арга бажы ыыгаш дидим,
Алза, чизе-даа,
Аалынче чанмас.
(Тывызыктарның баажыжызы бойдуста).

РСФСР-ниң Репин аттыг чуруне шаңналының лауреады. Тыва АССР-ниң алдарлыг чурукчузу Р. А. Аракчаанның ак даштан сиилбип кылганы домбузу-биле когээржин болгаш ава.

КОТЛЕТТЕР БОЛГАШ БИТОЧКАЛАР

Эътин тыртып белеткээш, оортан тейбекемээр хевиринг котлеттер азы тетерик биточкалар кылыр, чарны суварыйга борап алгаш, бижиннбиле хеспилеп алыр. Оон соонда котлеттерни азы биточкаларны 8—10 минута быжырар. Котлет кылырынга эң эки эът деңмек эдининг үстүү таламы болур. Котлеттерге хөй эвес ак саржагны азы хаван чаан холуптар болза улам эки. Котлетти быжырып тура, сковородканы дутпап болбас.

Холумак киллыр картошка пюреи (палганы), каша, макаронные хорек.

тин деңзилинге (1 килограмм эътке чуга стакан ишти суг херек) хамаарыштыр. 25—30 хүү хирени будуп алыр. Бир эвес сүгнү сүт-биле азы эът-тир кара муң-биле солуптар болза, котлеттер кончуг амтанныг болур. Котлеттерге хөй эвес ак саржагны азы хаван чаан холуптар болза улам эки. Котлетти быжырып тура, сковородканы дутпап болбас.

Холумак киллыр картошка пюреи (палганы), каша, макаронные хорек.

карон, үскен далган, ол ышкаш база ногаалларны салып болур. Биточкаларже азы котлеттерже саржаглыг, сметаналыг, кызыл азы томаттыг соустү кудуп каап, база ол ышкаш томаттың чидиг амданыг соулун анчы салып болур.

500 грамм эътке:—125 грамм ак хлеб, чартык стакан сухарый, 3 4 стакан сүт азы сүг болгаш 2 улуг шопулак

Совет спорттуң тергиннери

КАЗАНКИНАНЫҢ МЕДАЛЬДАРЫ БОЛГАШ РЕКОРДТАРЫ

Күш-культураны болгаш спортту хөгжүдеринге бедик көргүзүглери дээш ССРЭ-ниң алдарлыг спорт мастери Татьяна Васильевна КАЗАНКИНА Ленин орден-биле шаңналган.

Ийи Олимпиадаларның тиилекчизи, делегей рекордчузу Татьяна Казанкина дугайында делегейниң спортчу парлалгазы бижий бергенде үргүлүг магадалдың сестерин ажыглаар. Оон тиилелгелерни болгаш рекордтарын чайынаннак, катаптаттынмас, тоолзуг деп болгачок адаар. А үш олимпий медальдарының эдилехенинин спортчу одуруумда онзагай чүве чок.

Татьяна бешки классека турган спортка хандышкын эгелээн, оон урутларын спорт школазынга кирген. Оон баштайгы тренери Виктор Лутохин аныяк спортчулар бүгү талалыг күш-дамыр сайзыралын чедип алзын деп күзээр турган: урутлар кросс маңнел, волейбол, баскетбол ойнап, хаактап турганнар. Таня маңаар шыдамны, шыырак урут апарган.

1969 чылда ортумак школаны дооскаш, Татьяна Ленинград университединге кирген. Бир-ле маргылдаа үезинде оон баштайгы тренери ленинградчы тренер Николай Малышевис Татьяниы көргүскеш, оны өөредиринге уламчылаарын оон дилээн.

Ынчан Малышевтин болуунге дыка шыырак урутлар турган, ынчангаш Казанкинага бештай берге болган.

Чүтле 1971 чылда Таня дыка кыштуг тренировкаларже шилээн, чүге дээрге ол Мюнхен Олимпиадазынга белеткенип эгелээн. Ынчалзажок Татьяна Мюнхензе чоруп шыдаваан... Ортумак хемээлгерге шырык маннаар кыстар биске кезээде турган, ынаан 1972 чылдың ССРЭ чемпионадынга Казанкина түүлге эртүү черни эгелээн, а ук Олимпиадага ону мурнаан үш шаан киирээн.

Оон Мюнхенльга болур Олимпиада-76-га план бүүтээп белеткел 1972 чылда эгелээн.

Баштай түүле 1500 метрге маңнаар деп бодап турган. Ол үеде ынаан чөптүүн Монреаль Олимпиадазынын бичил мурнуда Казанкинаның делегей рекордун тургусканы бадыткаш турган, ынаан ол хөрээженнерден бир-ле дугаарында 1500 метрни дөрт минутаадан дүрген (3.50,0) маңнап эрткен. Ол Мюнхен Олимпиадазынын тиилекчизи Людмила Брагиналың тургускан делегей рекордун 5 секундадан хөй үеге үзаарткан.

ССРЭ-ниң шилиндек командазының тренерлери Татьяна Казанкинадан белеткелге конгут эккинзи көргеш, ийи ортумак темээлдерге — 800 база 1500 метрлерге маңнап шыдаар деп шиитпирлээпаер. Казанкинаның маңнаны бүүү-ле күзелдеден артын болган. Баштай ол 800 метрге делегей рекордун тургускаш, чайынаннак тиилелгени чедип алган, а оон соонда финиш мурнуу чарыында кедергей дүрген маңнаш бүгү таңданыкчыларын ашкаш, 1500 метрге база чемпионнаан. Ийи олимпий медальдарын ол ынчаар чаламдап алган.

1978 чылда Татьяна кыраг божаан, дыка хей кижилер ол ам спортту каар боор деп бодап турган. Ынчалзаа-даа ол 1979 чылдың чазыында-ла катап тренировкалаар Москва Олимпиадазынга бетинеп эгелээн.

Баштайгы маннаашкыннарны ол бүүрелдиг эрттирген, а олимпийжи финалдың стартынга ол база катаа тергин эки түннелдп көргүскеш, база катап олимпий чемпиону апарган! Олимпиада соонда ур бөлбаазында ол бодунуң делегей рекордун база катап экижиттирген: 1500 метрни 3.52,5 минутаа тиилелгп эрткен.

Москва Олимпиадазының соонда парлалга конференциязынга Татьяна ам маннаваас чадавас боор мен деп чугаалаан. Кандыг-даа болур чүве болза, амсы үеним магалы спорттулармының бирээзинин чи аллын олимпийжи медальдары болгаш делегейниң дөрт рекордтарын делегей спортунуң төлүүнге кезээде артаар.

Евгений ЧЕН,
ССРЭ-ниң спорт мастери.

(ПМА)

ЧУГААЛАП БИЛБЕС ЫРААЖЫ

Таллин чурттуг чедп айлыг Маре дээр уруг ам-даа чугаалап шыдаваас-даа болза, ырлап билир. Эртемнин-ле ачаа өөрүн ырлаарга, ол оон аялгазын дораан-на эдерти оттуунуп чыдар апарган. Таллиннин педагогика училищезинниң башкызы Малле Вилсонпун турган программазын сууглаар Маре өске чаштар-биле кады «өөредиглге курузуун» эргеен.

Ол программа сууглаар музыка кижизидилгези чаш уруг ийи айлыг турда эгелээр. Чаштар неделяда-ла ийи катап ийи-үш минута иштинде музыка дыңнаар. Чартык чыл черзин мыгап билир, а чедп аялгазы ырлап турар апаар болган.

Бо талазы-биле шинчилеп-леп солуп түннел үнген. Иелер эрте-бурун шагдан боор урутларын өпей ыры-биле уудуп ап чорааннар. Ынчалза ынчангаш ону эрген болгаш чеменген соонза ырлаза таарымчалыг

(«Учительская газета» солундан).

ӨӨРЕНИКЧИЛЕР БАЙЫРЛААЛЫ

Республиканың хөгжүм-шинэ театрында тургускан ёлка өөреникчилерниң дыштанылгазының эгелээнп-биле янаы-бүгү өөнүт оттар-биле хереллендир чырып, чайынналп келген Тайга-сынның, каас-чараш шивилян долгандыр бичии чаштар танылаан, ирлаажы ойнап-хөглеп тырар. Олар биле чады байырлалдың кол маздырлары Соок-Ирей болгаш Харжиғаш база-ла чыда калбас.

Бурунгу хүн аңаа пайысталдың онгу классчыларының байырлыг кежээзи болган.

Байырлал кежээзинде пайысталдың сураглыг кижилеринбиле ужуражылга база болган. Анаа Кызылдың № 3 автотранспорт будуруглегинин мурнакты чоланачыны, Ленин болгаш Куш-ажылдың Кызыл Туң орденнериниң, хөй санныг медальларының эдилехтиг

В. С. Жбанов, республика типографиязының мурнакчы линотипизи, Тыва АССР-ниң Дээди Советининг депутады В. Х. Доржу, республика эмелегезинин кезер эмчизи К. Х. Орус-оол олар боттарының омактарын өөреникчилерге тус-туста танылтырып чугаалааннар.

Пайысталдың хоочуларын партиянын XXVI съездизинин болуп эртер чылында ортумак школаны чедиишкининг доозун, дээди, ортумак өөредилгелерниче киирери, боттарының сеткил-сагыжынга таарыжыр ажылдарны тып алырын онгу классчыларга кудээн.

Өөреникчилерниң байырлыг кежээзин «Аян» ыры-хөгжүм ансамблинин солуп ярогламалыг концерти-биле доозулган.

С. КУУЛАР

ТӨРЭЭН ТЫВАВЫСТА

САЯНДА КЫШ

ШЫН ТЫПКАННАР

№ 292 «Шынаа» эвенк улустуң тывызыктарын Улуг-Хем районнуң Арыг-Бажы суурдан У. Маспын-оол мынчаар шын тыпкан: 1. Сегун 2. Кампа. 3. Оттуг-балык. 4. Ужуктуг ине. 5. Хууң. 6. Хемелик. 7. Дус. 8. Мореженое.

№ 2 «Шында» тывызыктарны Кызылдың № 2 школазының өөренинчизи Өлзей Эрес мынчаар шын тыпкан: 1. Ас. 2. Алдын. 3. Кымыс-наяк. 4 Инек.

ЭРТИНЕ БИЛЗЕК

(Фантастиктиг рассказ)

Эвес сынының мурнуу эдээзинде хажыктылар хоорайы Сесерлиннің чат-сураа бо хүннерде Чер бомбурээнге дыргын таарай берген. Шимчедикчилиг болгаш чалгынныг хажыктар таламы-биле делегей маргылдаазы январь 10-да эгелээр-даа болза, чамдык диптерниң хажыктылары чаа чылды Сесерлиттеге дыштанып эртирер дээш, эртеле четкилеп келген. «Сесерлит-2081 чыл» деп бижээн көрек демдектиг хажыктылардан ангыда, ол спортка сонуургалдыглар, корреспондентилер, чаяткан аалчылар дээш кижиле эдерик. Оларны спорткеч электричкалар Кызылда диптер аразының улуг аэропортундан үжен минута болгашла үнүп турган.

Ол-ла маргылдаанны сонуургап көөр дээш, Саян обсерваториязының астроному Киш кадайы Ая-биле тускай машиналыг чоруп орган. Ая төөгү эртемнериниң доктору кижи болгаш, эрткен чүс чылдың чеден-тоолап чылдарында Сесерлиг чоогунга «Тайга» станциязы дээр, хажыктыларның бичии базазы ол шагның автомобильдер орунуун кыдыынга турган дээрзин Киштке чугаалап чораан. Хенертен Киштиң чанында кызыл чырык чивенгедир-кыва берген соонда, чидии сүргей медээ өткен. Киш радиотелефонун танзалаш сегирип албышаан, машинаны доктаадыпкан. Кабина иштинге дыналгыны конгуг кылдыр октаргайдакчуун дыңнадган.

«Октаргайда хайгыылчы корабль «Сибирь» чугаалап тур. Кишти көнчуг дүрген бир басмышты базыптарга, экранга обсерваторияның дежурныйы аныяк кыс кастүп келген.

— Чүү болду? К—309-тур. 36-ны берипер!

Ол-ла дораан экранга кастүп келген, бүүрүл баштыг, чоон көстүктүг кижи:

— Киш Моягушовия! Доп-дораан дедир ээптиңер! Чугула херек апардынар. Медээ алдынар бе? — деп.

— Ийе. Мен ам дыка ырап келдим. Километр санаар болза...

— Билир мен. Силерниң чоогуларда бистиң вертолёдувые үжүп чоруур. Автомедээден бериңер!

Экран каралгымаш деп соонда, Киш автомедээни дүрген-дүрген баскылаш чугаалаан.

— Ая, мени келдирип тур. Радиотелескоп дезүүне олурээ болган-дыр мен.

— Диспетчер. Чүү онзагай-ындан ангыда кайы планетадан үжүп олурар улус чоор? Аты эрткен чылгы ис чок чиге дыштар тургаш: америка япон эртемденнериниң корабли чвес бе?

Киш чадалап кедүрлүүр билек, вертолет кончуг дүрген кадыр даглар артында обсерваторияже үглай караш дээн.

Ая элээн үр чоруп келгеш Шивилиг артын кудургайлаптарга, оруктун он талазында улуг хөл кастүп келген. «Эртемнүүс чыда бо дөлдүн оонуңга тараа шөлдери чаптыглаган бичии хөлүүктерлиг чер турган. Бо хөлдүн дүвүнге Аржаан базырыы дээр бүрүн шагның улуг базырыын школаны турган касчын турган чең»—деп, оон калган дайбичии каш чыл бурунгаар чугаалап чораанын Ая сактып чораан.

Хенертен дээрде булуттаан кажаанналыр чүтүрүп эгелээн болгаш машина иштинде аппаратура сыгайның сайгылгаанларның чамдыкы кызарып, өскелери ногаан кылдыктып, өөүп турар апарган. Улуг хат-шүүрган мыкаан таваш чоок эзимнерге, даглаарга чыгылаиы бергеп. Хөл күштүү-биле чалгып, от-сигеп оттаар-дескээр хадып турар машындыг. Мотор ооргу өөүп, машина доктаай бергеп. Озал-оолжак медээзи база ажылдаваагаан. Экранга демги-ле дежурный уруг кастүп келгеш: Шүлүк туруштарга хөлээзин ыыбазын дыңнаттывыс. Өске планетадан келген сылдыс-чеме бистиң девискээриивисте чонуу ишкей берзи. Чамзаашкын дүргени-биле чорүп тур. Уреликшиниге таварышкан чадавас Киндэнгейдит болуу,» деп соонда, тенстарыстаа база үстү берген.

Ая машинадан үне халып келген. Хөл кырынга кайгамчык улуг көрүнүк чайпиканы ашкаш сыры кереллеп берген соонда, шляпа бөрт азы шаажан таваш-даа хевирлиг чүүл оожум бадып олургаан. Ая шак ол сес каът бажың хемчээлиг улуг «таакты» сылдыс-чеме ол түр деп билип каан. Сылдыс-чеме реактивтиг самолеттар мышкаш ыыламышаан, аэремчигей буктарны дет даваанарын хөрүпкеш, хол-кыдыынга чиндиннедир хонупкан. Оон кылагар нээ чадагылаштыр ажыттына берген. Кезек болганда оон ийи метр ажыг дурт-сыныг мыжи дүжүп келген, дөрт-ла Ааже ыыламаптаан. Чоокшыган келгеле: кылчагар, таг башкыт, хызыл шырайлыг, хөмзагар хаайының тэнактарының дарбагары конгуг, карак кирбиктери көнгүг чок—кызыл анай кижи болган. Ол Ааже бир-ле чүве чугаалаан. Оон бодуу улуг-чаагай-даа болза, үнү чедип чиге сагындыргаан. Ам аймавышаан бажын чаштаан. Улуг кижи дөрээнде кылагар аппаратураны шажыладыр басхыпаан:

— Бо чүү деп планета ирги? Силер моон ээзи азы дириг амытаны силер бе?—деп. бистиң дылывыс-биле чугаалаан. Ая өске планетадан кижиниң доп бодуунуң дылын дыңнаарга сеткилеп ыыламаан. Кулумдурээн: «Дыка сайзыраңгай оранда келген улус-тур» деп бодаваишаан. Чер-дир'—деэн (Удамчылы).

Вл. СЕРЕН-ООЛ.

Редактор В. С. ШАРАВИЙ.

ТЕЛЕВИДЕНИЕ

ЯНВАРЬ 10-ДА
БИРГИ ПРОГРАММА
МОСКВАДАН

8.00 — «Ут». Информастыг программа. 8.40 — Эртенги гимнастика. 9.00 — «Буратино делгелгези». 9.30— «Ада-иелер, силерге». 10.00 — Бүгү-эвилел болгаш делегей конкурстарының лауреады В. Круглов-туң (домра) концерти. 10.25 — «Озал-ондак чок шинчээшкин». 10.55 — «Бистиң адрезниис — Совет Эвилели». Львовтан дамчыдылга. 11.45 — «Спортлотонуң» 2-ги тиражы. 11.55— Кремльдиң Съездилер ордузунга ёлка бэйырлалы. 12.55— Музыка чагыы-биле. УССР-ниң опера болгаш балеттиң күрүненин үлегерлиг үлүг театрының солиэзи Н. Н. Скоробогатов. Дамчыдылганы ССРЭ-ниң улустуң артизи И. И. Петров чорудар. 13.25— «Эрмитаж, Бурунгу Чөөн чүктүң ураи чүүлү». 15.55— Бөгүн делегейде. 14.10 — Совет композиторларның ырларынга фантазия. 14.20 — Уругларга ураи-чечен кысна телефильмнер программазы: «Ыыш иштинде от», «Бисте шиңе чедни келгеэ», 15.10—«Плаң болгаш саанчы Вераз деп документалдыг телефильмниң баштайгы моргузулгези. 16.05 — Орус улустуң И. Осипов аттыг ауруненин үлегерлиг оркестрининг концерти. Дириженр — РСФСР-ниң алдарлыг артизи И. Калинин. 16.35 — «Дириг амытаннар делегейинде». Журналист В. М. Песков эрттинер. 17.35 — Политиктиг тайылбырлакчы Л. А. Вознесенскийнин бесседазы. Чүүлүн хөгжүдезининг кол үлегенышкынарының тогенелели тугаалажып тур бис оларга чүүл болгаш энергетика баланы. 18.05 — «Времен хөгжүмчүлериниң изи-биле». Фильм. 18.25 — «Правда» солуунуң политиктиг тайылбырлакчызы Ю. А. Жуковтуң делегей айтырыгларының талазы-биле бесседазы. 19.05 — «Тип телевиденнеенин экранында бир дугаар. «Сагыш-сеткилден аймаражашкыны» информастыг программа. 21.00 — Концерт-театрының ССРЭ-ниң артизи Ю. Гоголевтиң Бостуг оперетта-зындан дамчыдылга. 21.50—21.55 — «Ирги альбомнардан романстар» дээн фильм-концерттиң Башкарыкчызы Ирина Тишкулова — Мелодия.

Агаар

Тыва республикага төлээ-лээн Кызыл, Шетинкин Кравченко кудумчузу, бажын № 3 ТЕЛЕФОННАРЫ Редакторлуң 2-24-62, редакторлуң орлакчыларының 2-31-24, 2-31-75 хөгжүмелдээ секретарының 2-23-25, секретариаттың 2-23-35, партбайгы ачылдырал болгаш солет туружуу коллективтериниң 2-27-14, спортчулаа ветеринария 2-31-75, культура алдарының 2-23-64, кодээ ажыл-агый комплексиниң 2-21-47, үлегер киндининиң 2-31-73, чагаа киндининиң 2-41-27 информация киндининиң 2-20-60, корректорларның 2-27-41, бухгалтериянның 2-12-43, солун келбейи барганда 2-32-75 телефонуже долгаар.

Тираж 17466 Чагы № 11

СОЛУН НЕДЕЛЯДА
6 КАТАП ҮНЕР

Тыва АССР-ниң Министрлер Совуделиниң Ном үндүрер чер, полиграфия болгаш ном садыының талазы-биле эргелелиниң типографиязы (Кызыл, Шетинкин болгаш Кравченко кудумчузу, бажын № 1)

ТС—00210

КИНО

ЯНВАРЬ 10-ДА

«НАЙЫРАЛ»: «Гонделупа чуртунуң марказы» 9.00, «Узун дүне» (2 сериялыг) 11.30 14.00, 16.30, 19.00 шактарда.

«ПИОНЕР»: «Даарта балыр сен бе?» 9.00, «Истенчи» (2 сериялыг) 10.40, 13.30, «Аля. Бабанын болгаш дортсе дээрбечилерниң ужуралдары» 16.20, 19.20 шактарда.

«ВОСТОК»: Мультфильмнер чыскамзы 11.00, «Ипподром» 13.00, 15.00, 16.50, 18.40, 20.30 (узаткак) шактарда.

«КАА-ХЕМ»: «Космонавтбиле кады ужуужүүнүң» 13.10, 15.00, 16.50, 18.40, 20.30 шактарда.

ЧАРЛАЛ

Республиканың Туралариималарнең будуруле каттыжымышкынынга доктаамал ажылдаарыбызже:

механик,
куш-ажыл инженери,
надор инламзининг инспектору,
техниктиг амылдакчылар

керегленнирин турарын чарлап тур.

АЙТЫРЫГ ТУРГУЗАР АДРЕЗИ: Кызыл хоорай, Дружба кудумчузу, № 59 бажың— эртемгинниң 9 шактан немээнинин 18 шанга чедир.

Бүгү чүрттарның пролетарийлери, каттыжыңар!

ШЫН

СЭКП Тыва обкомунуң, Тыва АССР-ниң Дээди Совединиң болгаш Министрлер Чөвүлелиниң органы

№ 9 (114107) | 1981 чылдың январь 11, воскресенье | 1925 чылда үдезилеттиргеш | Өртээ 2 көп

ЛЕНИНЧИ ГОРКИДЕ БАЙЫРЛАЛ

ЛЕНИНЧИ ГОРЬКИ. Москва область. Владимир Ильич аттыг колхозтуң төвү — Горкиге байырлал болган. 60 чыл бурунгаар — 1921 чылдың январь 9-та Владимир Ильич Ленин Советтер чүртүмүн иштикти болгаш даштыкы байдалының дугайында Горкиниң тараачыннарының чыжыңга илеткел кылган.

Колхозтуң ажыл-ишчилери ол хүнүңүң дугайында тураскаадып кампыы-биле кадагалап чоруурлар. Тараачыннарның чыжы болган. Шульгиннерниң бажыныңга бүгү делегейниң чүрттарындан он-он муң кижилер көөп, ол тураскаадыгыт бажыңны дыка сонуургап көргеш. Социалистиг кодээ суур дугайында Ильичимниң күзелиниң амыдыралга чедиишкинниг боттанганын көөр дээш олар анда көөп турар. Горкиге болган байырлалга база хөй кижилер келгеш. Колхозтуң өскелери боттарының күжү-биле кылган чүүлдерин алчыларынга сонуургадып көргүскеш. Ленин орденниг Владимир Ильич аттыг колхоз — Москва чоогунда мурнакчы ажыл-агыйларның бирээзи.

СЭКП ТК-ның март (1965 ч.) Пленумунуң соңгуда эртеги үениң дургузунда колхозту хегжүдеринге 22 миллион рубль капитал салымышкыннарын киргеш. Ол капитал салымышкыннарының түңнелинде колхоз мал болгаш чер ажылының бедик продуктулуун чедип ап турар.

Колхозтуң төөгүзүнде дараалыг хүнге тураскаадыкталган байырлыг хураалга колхоз даргазы, Социалистиг Хүн-ажылдың Маадыры Н. И. Кухарь илеткел кылган болган СЭКП-ниң XXVI съездизиниң төлептиг уткуурунга ажыл-агыйның ажыл-ишчилериниң белик кадыралүшкүнүүт түткүлүүн дугайын онзалап демдеглээн. В. И. Ленинниң үндезилээн ол колхозтуң улуг чедиишкиннери, оон бо хүнү — Ильичиге өндүр-чаагай тураскаадыр.

СЭКП-ниң Москва обкомунуң бирги секретары В. И. Конотоп байырлыг хураалга түүе чугаалаан.

(СЭТА).

ОРГАНИЗАКЧЫ АЖЫЛДЫҢ ЭН ЧУГУЛА КЕЗЭЭ

Республиканың коммунистери, ажылчы чоннары бо хүннерде СЭКП-ниң XXVI съездизинге СЭКП ТК-ның төлевилелиин чугаалажып, социал-экономиктиг болгаш культураның хөгжүлдезинииң бүгү участоктарында ажыл-херектиң байдалын анализтеп, шиитпирлеттинмээн айтырыгларже ничээнгейниң мөөнүнеп, четпестерни ий-шаанда чайладырының хемчегларын ап, СЭКП-ниң XXVI съездизин төлептиг уткуурунче бүгү нүүтү мобилизастап турар. Бүдүрүлгениң чедиишкиннериниң эргежок чугула чүүлү — ажыл-агыйны чорудулганың деңнелин бедидери, кардларны амыл-ишчи өзугга, харыысалгалыг болгаш инициативалыг чорукка кижизидери болуур дээрзин СЭКП ТК-ның октябрь (1980 ч.) Пленумунга СЭКП ТК-ның Чиңгине секретары, ССРЭ-ниң Дээди Совединиң Президиумунуң Даргазы эш Л. И. Брежнев чугаалаан.

Ол чугула айтырыгларны шиитпирлээриниң аргаларын бистиң республикага эртиен партияның өчүт-соңгуулдазыг хураттарынга болгаш конференцияларга бүгү талалыг сайгарып, мөңгүн-даа ажылды организастаарының эң чугула тудуш кезээ, ажылдың ленинчи стилиниң иол онзагай талазы — нүүселдениң контролюн болгаш хыналдазын улам ыңай сайзырагаймыдарының эргежок чугулазын айыткан. Ажылдың еске бүгү участоктары ышнаш, нүүселдени контрольдаары болгаш хынаарын организастаары бүгү партия организацияларының доктаамал болгаш ханызы-биле ничээнгей салыр чугула ажылы болуур. Партияның болгаш чазаитың директиваларының болгаш бодунуң хүлээп алган шиитпирлериниң нүүселдезин организастаарының тодаргай системазы парторганизацияларда тургустунган. Ол болза бүгү ажылдың дээштинин болгаш шынарын бедидеринче угланган. Партсеминар, партия эге организацияларының шиитпирлер нүүселдезин контрольдаарының айтырыгларын план ёзугаар чугаалажып көрүп, контрольда турар доктаалдарга үндезилээш организакчы ажылдың түсчай планын ажылдап ыылып, ону боттандырарынга харыысалгалыг кижилерни тодарадып, чер-черге нүүседириниң хуусааларын айтып турар. Айыттынган чүүлдери нүүсеттингн доктаалдарны колдуунда партсемнарның, парторганизацияларның бюро хуралдарынга контрольдан уштурун шиитпирлээр.

Кызыл хоорайның, Бии-Хем районнуң парторганизацияларының, «Тыва кобальт» комбинаттың партнему нүүселдени контрольдаарын болгаш хынаарын организастаар талазы-биле ажылдың эки дуржулгазын чедип алган. Кызылдың сүт комбинадында партия эге организациязы (секретары В. А. Чихачева) хүлээп алган шиитпирлер нүүселдезинче коммунистерни билдиглиг мобилизастап, күш-ажылчы коллективтерге ажылдың бүгү талааларынга эки салдарны чедирип турар. Ында коммунистерни бүдүрүлгениң кол-нол участоктарынга таварыштыр тургускан, планның онаалдаларны нүүседир, технологтуг чорудулгаларны болгаш камналга чурумун сагыыр дээш идепкейлиг ажылды чорудуп турар.

Бе чижектиг ажылды Жданов аттыг, «Мөген-Бүрен», «Нарын», «Өөк» совхозтарда, Шагаан-Арыг АТБ-зинде, В. И. Ленин аттыг «Тыва даг-дүгү» комбинаттың электроцегинде партия организациялары чорудуп, нүүселдени контрольдаарын болгаш хынаарын организастаар талазы-биле ажылды сайзырагайгаймыдып турар. СЭКП хөөрнөму болгаш райкомнары, эге организациялар контрольдуң янзы-бүрү аргаларын ажыглааш, оларның мурнунда салдынган соруланы, хүлээп ап турар шиитпирлерни нүүседириниче угландырып, кадрларның хууда харыысалгазын бедидерин чедип ап турар.

Нүүселдени контрольдаар болгаш хынаарын организастаарының тодаргай системазын чамдык парторганизациялар ажылдап кылбайн турарын чугаалаза чөгүүр. Партилыг үстүкү органнарының, партия хуралдарының, парткомнарның болгаш партбюроларның доктаалдарын багай боттандырып, оларның нүүселдезин четпес контрольдап турар парторганизациялар бар. Хүлээп алган шиитпирлерниң нүүселдезининг дугайында айтырыгларны партбюрога эвээш чугаалажып көрүп, оон боттанышкынының дугайын информастаарын партия хуралдарынга, парткомнар хуралдарынга, партбюрога эвээш прантиналап турар. Дыка хөй парторганизацияларда шиитпирлерни боттандырарының болгаш контрольдаарының планын ажылдап кылбайн, нүүсеттингн доктаалдарны контрольдан уштурунуң чурумун тодаргай тургузуп албаан. Ындыг четпестер «Совет Тыва», «Кызыл тун», «Революцияның чалбыжы» совхозтарда, «Шагонартаястрой» трестте, Кызылдың пиво заводунда болгаш өске-даа парторганизацияларда бар.

Коммунистерни хүлээп алган шиитпирлер нүүселдезинче халбаа-биле хаара тударының бир хевири — администрацияның ажыл-чорудулгазын контрольдаар талазы-биле комиссияларның ажылынга оларның кирилгези болур. Бүдүрүлгениң ажылынтыы болгаш продукциянын шынары, капитал тудуг, мөңгүн ажыл-агый техниказының ажыглалын эки-ниидер, намналга чурумун күштелдирер, күш-ажылдың сагыыга-чурумун быыглаар талазы-биле айтырыглар ол комиссияларның кичээнгейинин төвүнге турар үжүлүг.

Коммунист кандыг-даа участокка ажылдап турза, ол сагыыга-чурумнуг, ажыл-херекти чогаалывычы өзу-биле нөөр чоруктуң үлегерин көргүзер хүлээлгелиг. Контрольду тодаргай тургузары партил кежигүнүүң ажылының эки-даа, четпес-даа талаларын боттуу-биле үнелеп көөрүнүң тазырымчалыг аргазы. Ындыг контрольдуң бир неппөреңгей хевири Уставтың негелделерин нүүседип турарының дугайында коммунистерниң дыңнадыгларын партия хуралдарынга дыңнаары болур.

СЭКП-ниң XXV съездизиниң, СЭКП ТК-ның Пленумнарының шиитпирлерин, эш Л. И. Брежневтиң чугааларында айытkан түүлдерни удуртулга болдургаш нүүселдени хынаарын болгаш контрольдаарын сайзырагайгаймыдар талазы-биле ажылды күштелдирери негеттинип турар. Чамдык ажыл-агый участоктарында планның онаалдалар болгаш социалистиг хүлээлгелер нүүсеттинмейн келгени парторганизацияларны дуурептес аргажок. Ынчангаш чер-черге тодаргай контрольду тургускаш, ажылга эки түңнелдерни чедип ап болур.

«Үстүнден адаазига чедир партияның бүгү организының кичээнгейин кол чүүлче—кадрларны шилиринче, депшидеринче болгаш кижизидеринче, партияның директиваларының нүүселдезин хынаарынче, партия организацияларының болгаш күрүне аппаратының ажылын сайзырагайгаймыдарынче мөөнүзер үжүрлүг бис» деп, эш Л. И. Брежнев чугаалаан. Контрольду организастап тура ол айтыышкынны удуртулга болдургаш чер-черде партия организацияларының шиитпир нүүселдезининг контролюн организастаар талазы-биле ажылды улам сайзырагайгаймыдар, оон массалыын, боттуун болгаш массага халбаа-биле биилингир болурун чедип алыры эргежок чугула.

СЭКП-НИҢ XXVI СЪЕЗДИЗИНГЕ УТКУШТУР

СИБИРЬНИҢ УЛУГ ЭНЕРГИЯЗЫ ӨВҮР ЧЕРДЕ

«Тыва АССР-нин будурукчу күштерин улам ынай хогжүдер дугайында» СЭКП Төп Комитединиң, ССРЭ-нин Министрлер Чөвүлелининң доктаалы бистиң республиканың улус ажыл-агыйынга кончуг улуг ужур-дузалыг болган.

Совелгу чылдарда дыка хөй чаа будурүлгелер, культура, чырыдыышкын черлери болгаш оон-даа өңгы объектилер ажыглалга киргеш, Чадаана — Хандагайты аразында 110 киловольтунуң электри дамчыдылгазының чаа шугумунуң тудуу чоокку хүннерде доозулган.

Ук шугумнуң тудуун «Красноярскэлектросельстрой» трестиң № 61 механолонназы кылган. Ол дээрге Красноярск крайның девискээр-экономиктиг комплекстиг хөгжүдезиниң перспективтиг планын ёзугаар Сибирьнин улуг энергиязын Тываның девискээрине ак-дуңма кожаларывыс шөйүп келгени-дир. Ленинчи ГОЭЛРО-нуң төөгүзүнүң улуг планының 60 чылын бүгү чурт чоокта чаа демдеглеп эртиргеш оңзагай үеде Тыва республиканың ырак-узак районнарының бирээзи Өвүрде Иальчиниң лампочкалары улам күштүг чыып турар апарганы ол.

Партияның Өвүр район комитединиң ийнги секретары Базыр Даваевич Монгуш-биле бистиң корреспондентивис ужурашкаш, улуг энергия чедип келгени районга кандыг ужур-дузалыын чугаалаан боорил дилээн. Ол чыыгаар харыылаан:

— Партияның XXVI съездизинге СЭКП Төп Комитединиң төлевилелиин Өвүр районнуң чону ханы сонуургал-биле чугаалажып, өөренип турар үеде улуг энергия бисте чедип келгени дээрге партия, чазактыг ада сагыш салыышкынының база бир хереглиг-дир. Улуг энергияны бээр шугумму, подстанцияны ажыглалга киирер районнуң улус ажылдагыйынга кайгаар-даа ажок улуг ужур-дузалыг. Энергияны үлүзеп алырынга белеткелдя «Көдээ электри тудуг» трестиң бригадазы баш бурунгаар чорулуг келген чүве. Ынчангаш район төвү Хандагайтының будурүлге, албан организацияларлери, школа, эмнелге, чүрттаалга бажыңнары болгаш суурнуң кудумчулары бүрүүбиле белеткеттингеш. Йодстанцияга кожары-биле улуг эвес ажылдарны кылыры арткан.

Хандагайты доктаамал, улуг күштүг энергия-биле хандырганда, ында будурүлге черлери долу күүзүү-биле ажылдаар арганы алыр. Амыдырал хандырылга комбинадының даараныр машиналары, КМК-ның пилорамазы, септелгетудуг участогунуң чазанылга цехи электри энергиязы-биле үзүктел чок хандыртынар апаар. Чижээ, пилорамма мурнунда 7—8 кубометр диилиг материалдарны берип турган болза, моон соңгаар ийи эвлечгебиле ажылдаап, хүнде-ле 20 кубометр чедир диилиг материалдарны берип болур.

Оон аңгыда чурттаалга бажыңнарынга электри плиталарын тургузар арганы бээр. Чонуң амыдыралынга электри ажыглаары улам калбарар.

Ол ышкаш «Коммунизмиче орук» совхозтуң төвү Солчурда электри шугуму долузубиле чаартыптан, ол база улуг энергияны алыр. Солчурдан 8 км черде совхозтуң сүт-бараан фермазын база кожарынга белеткээн. Малчыннардан улуг энергияны Тыва АССР-ниң Дээди Совединиң депутадазы Сеңил Даваевна Донгактың кодаңы хүлээп алырынга бүгү чүве белеткеттингеш.

Фермаларга, хыштагларга электри чырыын киирери малчыннарның ажылын кончуг чингедир. Кодаңның девискээрин, кажаалар иштин электри чырыглар. Малга ижиктир сугну бээр электри күүзү болгулдыр. Малчыннар телевизорну көрө бээр:

Бора-Шайның хойжу бригадазының 7 малчыннарының кодаңызы бо чылын электри чырыын алыр.

• • •

Чадаана—Хандагайты аразында бо шугумнуң келир үеде ужур-дузазы улуг. Хандагайтыдан Торгалыгже 35 киловольтунуң шугумунуң тудуун бо чылын уламчылаар. Ол-ла электри дамчыдылгазының шугуму Торгалыгдан, Ак-Чыраа, О. Шынаага четкеш, оон ыңай Самагалдай-биле түүлү бээр. Ынчангаш Кызыл—Элегее — Бай-Хаак—Белгазын — Самагалдай шугуму-биле республиканың мурнуу зоназының электри шугуму база түүлү бээри ол.

Бай-Хаак—Белгазын — Самагалдай шугуму-биле республиканың мурнуу зоназының электри шугуму база түүлү бээри ол.

«Ак-Чыраага» улуг энергия келири-биле аңаа мал ажылы улам ыңай хогжүүр. Электри-биле ажылдаар нарын дериг-херекселдерни ажыглаар арга тургустунары-биле мал чемнии белеткээри механизастаттынар. Ынчангаш «Ак-Чыраа» совхозка мал азыраар улуг комплексти тургузуп болгар апаар.

Хандагайты подстанциязының улуг энергиязын акн-дуңма Моол Арат Республиканың Тыва-биле кызыгаарлашкан аймактарынче база дамчыдып болур. Ынчангаш МАР-ның чону-биле совет кижилериниң чайыралы улам быжыгып, кадың ажылдажылгавыс улам ыңай болгаар.

ЧУРУКТА: — (үстүнде) Өвүр черже шөйлеп улуг энергияның чагылары Хандергей арттың чоогунда; (ортулуунда содагай талалап) мастер Сүлдрооп Монгуш аныяк электромонтёрлар Н. Монгуш, А. Донгак-биле; (аңаанда) малчыннын кыштаанда тургускан подстанция.

Н. ООРЖАК,
«Шынның» корр.
А. ЗАЯЦЕВТИҢ фотолары.

ХАРЫЫСАЛГА БЕДИИР

Районнуң чонуң электри энергиязы-биле хандырар, үрелиишкинин болдурбас дээш оңгу беш чылда кызып ажылдап келген бис. Ам-ды үеде Чадаана — Хандагайты аразында 110 киловольтунуң электри дамчыдылгазының шугумунуң болгаш улуг чаа подстанцияның тудуу доозулганы бистерниң шүптүвүска өөрүшкүлүг болуушкун болду. Улуг энергияны бээр чаа подстанцияда нарын дериг-херекселдер бар. Ында электри дамчыдылгазының 2 шугуму келген. Оон бирээзи токтун күжүн кудуладыр 6,3 МВА-ның трансформаторулга келгеш, түскей херекселдерниг КРУН-10 дээр бажынны дамчыштыр ОРУ— 35 кв-шугумунга баар. Ол-ла шугум Торгалыгже шөйлүп чоруур. Ийигизи ОРУ-110 киловольтудан КРУН-10-ну дамчыштыр 10 киловольтунуң шугуму-биле Хандагайтының иштинге болгаш өске-даа суурларга, совхозтар төлгерингe баар.

Улуг энергия келгени-биле ажылывыс харыысалгазы улам-на улгаткан. Нарын дериг-херекселдерни хайгаарап, ынаныштыг ажылдаарын хандырарынга түскай мергежилиг, дүржулгалыг электромонтёрлар херек болгай. Ынчангаш маңаа ажылдаар кадрларны белеткеп турар.

Мен болум 1974 чылда Чадаанага монтёрлап ажылдап эгелааш, бир чыл болгаш мастерлеп ажылдай бердим. Совелгу чылдарда Өвүрүнү харыылап, ында мастерлеп келдим.

Ынчангаш бистиң кол-ла сорулгавыс—электри энергиязыбиле чонну үзүктел чок хандырары, дериг-херекселдерге үзүктелиишкинни болдурбазы. Бо пунктуларны бис партияның XXVI съездизинге алган үлүзелгевисте киирген бис. Улуг энергияны район чоокку хүннерде ап эгелей бээр. Бистер электри энергиязы-биле хандырарының шынарын экижидер дээш бүгү күштү салып ажылдаар бис.

С. МОНГУШ,
мастер.

ХҮН ДЕГ ЧЫРЫК

СЭКП-ниң XXV съездизиниң Директивалаарынга чүрттү электрижидерин үргүлчүлээр.

хол-биле кылыр аар ажылдарны механизастаар дугайында айытkан турган болгай, Коммунистиг партияның планы — чонуун планы деп чүвени ыраккузак Өвүрүнүң ажыл-ишчилери бистер боттарыыстын караавыс-биле көрүп, оон амыдыралга боттанышкынының херечилери боол турар бис. Оон бадыткалы — улуг энергияның бистиң районга келгени болур. Кайбак-делгеп ховуларны, кадыр-берт тайга-сынны эрес-маадырлыг күш-ажылының ачызында электри шугуму тургустунган.

Кайда-ла электри бар-дыр, ында амыдырал, ажылыш чырык-чагаай, будүүгүр болгай. Чижээлээрге, бодүүн хойжу мээң турлаамда Ильичиниң лампочкалары чыриткылыт хүн ышкаш чайнап турар апарган. Электриниң ачызында мээң чүрттап олурар бажыңым хамаан чок, кажаалар иштин безин-хүндүс ышкаш чырык, ажылдап болгаш чүрттаарынга таарымчалыг байдал тургустуунган-дыр. Ол хамаан чок хойга сүтну оон дузазыбиле чылдып алыр аргалыг болдувус. Бо бүгү дээрге, бистиң ада-өгбелериниң сагыжынга безин кирбейн чораан, дүштедүлде ышкаш кайгамчыктыг амыдырал-дыр. Ол бүгүге харыы кылдыр бистер, малчыннар, улам улуг күжениишкинниг ажылдаар ужурлуг бис. Чүге дээрге, СЭКП ТК-ның партияның XXVI съездизинге Төлевилелиинде мал ажылын сайзырадырының талазы-биле чаа, улуг сорулгалар салдынганын оон-биле танышкаш, билип алган бис.

Улуг энергияның келгени-биле бистиң ажылывыс чаа хевирже, чаа негелдеже шилчээн деп чүвени билип турар бис. Бистиң малчыннарның дугайында хүн бүрү сагыш салыышкыны дээш төрээн Коммунистиг партияга, эш Леонид Ильич Брежнев баштаан ленинчи Төп Комитетке, Советтиң чазакка кызыгаар чок өөрүп четтиришкинин илередип, он бирги беш чылдың планын чедиишкинниг күүседир дээш кызымаккай ажылывыс-биле аңаа харыылаар бис.

С. ДОНГАК,
Тыва АССР-ниң Дээди Совединиң депутадазы, хойжу.

ПАРТИЯНЫҢ ПЛАННАРЫ — ЧОННУҢ ПЛАННАРЫ

СЭКП-ниң XXVI съездизинге СЭКП ТК-ның төлевилелиинде айытkан өндүр-чаагай соруулгаларны совет кижилер партия болгаш экономиктиг өөредилгенин системазынга улуг сонуургал-биле чугаалажып көрбүшаан. Бүдүрүлгениң ажыктыын болгаш ажылдың шынарын улам ыңай бедидеэнинин кулаавырларын тып турар. СЭТА-ның корреспондентилериниң дыңнадып турары болза:

МОСКВА. «Экономиктиг өөредилгенин пропагандист болгаш дыңнакчы бүрүүн—каналтаның демдеглел деңгелдик түрзүүн» деп мурнакчыларның эгелээшкининиң ЗИЛ-дин үзөбүнүң ажыт автомобиль бүдүүчүлеринде деткээн. Эртиен беш чылда ол коллектив үш миллион ажыт рубльдин хемчээл болгаш бо чылын челиишкиннинг ажылдаарының эки үндезинин түргүлүп алган.

Ындыг улуг чедиишкиннерниң чажыды чүдел? Коллективтиң ажыл-чорудулгазының кол үлүлыышкынчыларже — күш-ажылды механизастаарынче болгаш оон будүүмчүлүүн бедидеринче кичээнгейлиг пропагандистер болгаш дыңнакчылар үлегерлиг. Чижээ, пропагандист Б. Вешкоктуң үдүүткел комплектиг бригадазы чаартыкчы он-он сеналдарны болгаш пассажирлы үш ажылдарны бүдүүмчүлеге шиитпирлээнин неппөреткен түңнелдеже чартык миллион ажыг рубль хемчеттингеп.

Кол үлүлыышкынчыларын төлевилелии чугаалажып көрүп турар үеде чаартыкчылар бүдүрүлгениң эвээш эвес кулаавырларын илередип тыпканнар.

СЕВЕРОБАЙКАЛЬСК. (Бурят АССР). Демир-орукту чер адаа-биле эртиен шугумнарны кылыр № 16 отряттың тудугжуларының чогаалыкчы инициативазы БАМ-ның базының талакы участогунда нарын ажылдарны челиишкиннер коорларынга арганы бергеш. Чалым халаарлыг дагны өттүр демир-оорук шугумун тударам күнде бир метр дургедээн.

— А чоокка чедир-ле бистиң ажылдарывыска дыка бевге турган. Тудуг ажылдары үүктели бээр тавармалар база болгулдаан. Ол бүгү четпестерни кол-ла чылдагааны — тудугжуларның күш-ажылын четпес организастаазы болган. Партияның XXVI съездизинге СЭКП ТК-ның төлевилелии чугаалажып турган үевисте ол бүгү четпестерни шиитпирлеттинмээн чайладырын. БАМ нимкаш ол шугуга тудугчун бо участогунда ажылдарны дүүгедезинин шиитпирлээр бис— деп, тудугжуларның звено таарыгулуу А. Мунияков чугаалап турар.

Тудугжуларның негелдезин сөөгээр ол участокту чылыдыла-биле хандырган, электри энергиязын берип эгелээш.

НАХОДКА (Приморск край). Демирни чоңдурар болгаш кестирер станоктуң ажылчыны Г. Чумашты судно септекчилери «ажылчын шинчилекчи» деп адаа турар. Күш-ажылды организастаарының чугула методун экономиктиг билиглер школазынга киирээлге ол саналдаан. Судноңуң кол хеделдирикчиниге ажылдаар чезектерни кылыры үр үеде бергедеп турган. Ындыг кезектерниң чедишпези океан судноларын дүргеп септээрниге мооңдактыг болуп келген.

Чаартыкчы Г. Чумаш ажыл шагын хамнаар, чугула кезектерни кылып белеткээрни дүгедедир сорулга-биле үш станокту чаасхаан башкарып эгелээн. Оон үлегерин хөй ажылчыннар эдерген болгаш ам судноларны хуусаа бетинде бедик шынарлыг септеп турар.

ХҮЛЭЭЛГЕ КҮҮСЕТТИНГЕН

СЭКП ТК-ның октябрь (1980 ч.) Пленумунуң партияның ээлчеглиг XXVI съездизин чылдырар дугайында доктаалы-биле танышкаш, Кызылдың тууйбу заводунуң коллективи, мурнундагы социалистиг хүлээлгезин эде көргеш, чаа сорулгаларны бодунуң мурнунга салган турган.

Заводтуң сай-довурак карьериниң коллективи СЭКП-ниң XXVI съездизинге уткуштур алган социалистиг хүлээлгезинге 1980 чылдың төнчүзүнге чедир 7 муң кубометр сайдаштыг планга немештир бүдүрерин аазаан турган. Коммунист Г. А. Царицынга удурткан ол карьерниң коллективи республиканың тудугжуларынга 8889 кубометр продукцияны плындан ажыр берген. Ынчангаш олар эрткен чылдың планын 117 хуу күүсеткен, а продукция бүдүрери 1979 чылдын-биле дезиээрге, 21,7 хуу көвүдээн. Ол ышкаш продукцияның бот-үнезин чигээн, оон түңнелинде 110 муң рубль арыг орулга алдынган.

Ол күш-ажылчы чедиишкинниң дугайында Кызылдың тууйбу заводунуң директору Станислав Григорьевич Красноперов мынчаар чугаалап турар:

— Карьериниң коллективинге ылангыя эрткен чылдың август-сентябрь айлары онза дүшкүүрлүг болган. Чүге дээрге, бистиң продукцияывыстың кол хереглекчи-чагыкчылары «Тудуг кезектери» комбинатка болгаш «Росводпромнуң» демир-бетон заводунга ону бээринден ангыда Кочетов кудумчуга алгыдып, чаартырынга чүтүл сайны база бүдүрер үжүрга таварышкан. Ынчангаш ажыл немешкен турган чүве.

Чедиишкиниг ажыл-иштин түңнелинде күш-ажылчы тиилелге чедип алдынганы билдингир. Бо талазы-биле бүдүрүлгенин хоочунары улуг рольдуг боор, өскелерни боттарының үлегер-чижээ-биле эдертип турганнар. Оларга хоорай Совединиң депутады дробильщиктер Евгений Владимирович Бородин, Геннадий Николаевич Клеин, Владимир Петрович Абанкин, бульдозерист Александр Иванович Раздобаров болгаш өскелерда хамаарыжыр.

Карьериниң ажылчыннары боттарының чедиишкиннеринге оожургап, доктаавас, съезд мурнунуң социалистиг чарыжы улам калбартырын СЭКП ТК-ның партияның XXVI съездизинге төлевилебиле танышкаш шиитпирлээнинер. Ол бирги беш чылда улам шапкын темпилиг ажылдап, күш-ажылдың бүдүрүкчүлүүн моон артык бедидеэри чедип алыр дээш боттуг хемчеглерни ап турар. Ол сорулга-биле карьерге чаа чыл бүдүүзүнде бир үүрмектеп-сорттаар машинаны эптеп тургускаш, ажылдадып эгелээн. Ол ышкаш карьериниң баазазын калбартырын, гаражтың болгаш амыдырал-хандырылга черинниң бажыңының тудуун эгелээн.

Сай-даш карьериниң ажылчыннары, инженер-техниктиг ажылдакчылары боттарының арга-курлавырларын сайзырадыпкаан. Ол бирги беш чылда 28 муң кубометр продукцияны артыкка бээр. Ол-дээ бедик хүлээлгелерни ыяап-ле күүседир дээш олар бо хүннерден эгелээш, күжениишкиниг ажылдап турар.

(Бистиң корр.).

Информационно-библиотечный отдел

Политиктиг, экономиктиг өвредилге чоруп тур

Кичээлдерниң темазы: Партияның XXVI съездизинге СЭКП ТК-ның Төлевилели

АМЫДЫРАЛ-БИЛЕ ХОЛБААЛЫГ

Бедүүн рудалап заг-дугу арыглаар цехтиң айлчелеринде комсомол өвредилгези организастыг оолган чогумалыг чоруп турар. Ында «Социализм болгаш күш-ажыл» деп ийи чыгыг программа-биле 250 ажыгы арыглакчылар өөренип турар комунистиг күш-ажылдың беш школазы бар.

Кичээлдер цехтиң беш эртем бүрүүнде айда ийи катап эрткен турар. Арга-дуржулгалыг пропагандистер башлаттынган. Олар — мастер Алина Хохлова, арыглап фабриказының күш-ажыл болгаш шалың шилдавриниң ишчадыңгы Галина Зорина, Ак-Довуракка ВЛКСМ комитединиң секретары Юрий Муравьев, эдлелгелер кабинединиң эргелекчизи, аныяк коммунистер Калын-оол Монгушбиле Валентина Ипатова болгаш.

Чижээ, «Ленинчи Коммунистиг партия — бистиң үениң үдазы» деп темада башлайгы кичээлдерге организастыг өөренип эрткен. Оон соонда СЭКП Төп Комитединиң октябрь (1980 ч.) Пленумунуң материалдарын, ол Пленумга СЭКП Төп Комитединиң Чигине секретары, СССР-ниң Дээди Совединиң Президиумунуң Даргазы эш Л. И. Брежневтиң «Ленинчи Коммунистиг партия — бистиң үениң үдазы, аларының болгаш ындыг» деп темага башлайгы кичээлдерге организастыг өөренип эрткен. Пропагандистер *беседаларын* шөлүн, дағ-дугу комбинаттын болгаш хөөрайның амыдыралы-биле холбаштырып, биттингир дыл-биле Коммунистиг партия, совет кижилериниң айтыышкынын ада сагыш салып, *ажыгбиле* бижиг тайбың үезин кынчаар турушкуг болгаш бүдүрелдиг домежиптуларын чугаалап *бересиннер*.

Өске кичээлдер, иланғыя «Социалистиг шиитпелде күш-ажыгы» деп беседа бапл болуп эртеди.

— Беседа бүрүү элиннакчыларга чаа чүүлүг берип, оларны боданырынга албадаан, түнелдер кылдың дөш сагыш салып турар бис — деп, арыглап фабриказында ВЛКСМ комитединиң секретары Нина Злобина чугаалаан.

Аңаа арыглап фабриказында партбюро кежигүнү Нина Павловна Павловец улуг дуганы чедирип турар. Ол беседа бүрүүн кынчаар эртиттерин чугаалап, чүгүле литератураларны шилип бээр, таблицалар болгаш диаграммаларны бижиринге дузалажыр киижи. Комсомол өвредилгезиниң пропагандистериниң хөй иргүрүү дуржулгалыг специалистер. Олар бүдүрүлгени. цехтиң болгаш бүгү фабриканың негелде-хереглелиң эки билир, оларны кичээлдериниң темалары-биле сырый холбаштырып шыдаар.

Бо бүгү эки түнелдерни берип турар. Шинчилеп болуун рудалап дағ-дугу арыглаар цехтиң элчелериниде сеолгу үеде күш-ажылдың сагыгга-чүрүмү экижип, аныяк арыглакчыларның ажылга харымсаалгалы бедээн. Коммунистиг күш-ажыл школаларының СЭКП ТК-ның октябрь (1980 ч.) Пленумунуң болгаш ССРЭ-ниң Дээди Совединиң дөртку сессиязының материалларын өөренген.

Оон соонда бүгү элчелгелерге комсомолдуң III сессиязынга В. И. Ленинниң чугаазының дугайында беседалар болган. Совет Эвилелиниң Коммунистиг партиязының XXVI съездизинге СЭКП ТК-ның «1981-1985 чылларда болгаш 1990 чылга чедир үеде ССРЭ-ниң экономиктиг болгаш социал хөгжүдезинин кол уламыштыкшынналры» деп телевилелиң коммунистиг күш-ажыл школаларында амгы үеде өөренип турар. Теоретиктиг болгаш практиктиг улуг ужур-дузалыг партийжи документтиниң дугайында пропагандистер чугаалап тура, районга, Ак-Довуракка келир беш чылда чүү болуруп таныштыргай.

А. САЯНОВ.

СОНУУРГАЛ УЛГАТКАН

Партия, комсомол чыл-ыышкынының, ажылчы чоннарын экономиктиг өөредилгезин эңгидер дөш СЭКП Өвүр райкому, парткомнар, партия эге организациялары тодаргай хемчеглерни ап турар. Амгы үеде районда 44 политшкола, 13 экономиктиг шкода, 21 комсомол болгумү бар,ында ийи муң хире коммунист, комсомолчу, партия кежигүнү аверлер хаара тутунган.

Теоретиктиг семинарларның, политшколаларның, болгумнериниң пропагандистерилде теоретиктиг биилиниырге, дуржулгалыг эштерни бижиглаан. Оларның 80 хире хуулу коммунистер. Пропагандистерниң арасында оң алдың удургучу, ам тос улус ажылгагыйының специалистери бар.

Семинарларга, школаларга, болгумнерге «Ленинчи Коммунистиг партия — бистиң үениң үдазы, аларының болгаш ындыг» деп темаларны башлайгы кичээлдерге организастыг өөренип эрткен. Оон соонда СЭКП Төп Комитединиң октябрь (1980 ч.) Пленумунуң материалдарын, ол Пленумга СЭКП Төп Комитединиң Чигине секретары, СССР-ниң Дээди Совединиң Президиумунуң Даргазы эш Л. И. Брежневтиң партия — бистиң үениң үдазы, аларының болгаш ындыг деп темазы башлайгы кичээлдерге организастыг өөренип эрткен. Ооң соонда СЭКП Төп Комитединиң октябрь (1980 ч.) Пленумунуң материалдарын, ол Пленумга СЭКП Төп Комитединиң Чигине секретары, СССР-ниң Дээди Совединиң Президиумунуң Даргазы эш Л. И. Брежневтиң партия — бистиң үениң үдазы, аларының болгаш ындыг деп темазы башлайгы кичээлдерге организастыг өөренип эрткен. Ооң соонда СЭКП Өвүр райкому, парткомнар, партия эге организациялары тодаргай хемчеглерни ап турар. Амгы үеде районда 44 политшкола, 13 экономиктиг шкода, 21 комсомол болгумү бар,ында ийи муң хире коммунист, комсомолчу, партия кежигүнү аверлер хаара тутунган.

Теоретиктиг семинарларның, политшколаларның, болгумнериниң пропагандистерилде теоретиктиг биилиниырге, дуржулгалыг эштерни бижиглаан. Оларның 80 хире хуулу коммунистер. Пропагандистерниң арасында оң алдың удургучу, ам тос улус ажылгагыйының специалистери бар.

Семинарларга, школаларга, болгумнерге «Ленинчи Коммунистиг партия — бистиң үениң үдазы, аларының болгаш ындыг» деп темаларны

«КҮШ-АЖЫЛДЫҢ ХООЧУНУ» МЕДАЛЬ БИЛЕ ШАҢНААР ДУГАЙЫНДА

ТЫВА АССР-НИҢ ДЭЭДИ СОВЕДИНИҢ ПРЕЗИДИУМУНУҢ ЧАРЛЫЫ

Улус ажыл-агыйынга зөй чылдарда үре-түнелдиг ажылын үнелеп көргенинге демдээ кылдыр ССРЭ-ниң Дээди Совединиң Президиумунуң өнүкээзинден «Күш-ажылдың хоочуну» медаль-биле шаңнаары болза:

КЫЗЫЛ ХООРАЙДАН

Марфа Васильевна **Абросимова** — Кызылдың тараа сайгарлга баазазының ажылчыны.

Антонина Никитична **Боброва** — Кызылдың үлетпүр баранныр садыының № 5 магазинииң улуг кладовщиги.

Варвара Васильевна **Гаврилова** — № 25 школ-интернатының үругларга ажаакчызы.

Иван Платонович **Коробцов** — Тарылзаа белдирииниң ажыл-дамчыны.

Варвара Ермиловна **Красная** — пенсионер.

Полина Сапсоновна **Кулагина** — харылзаа бедидириниң телеграфта бригадир.

Михаил Андреевич **Кулаков** — Тыва автоорук эргелелиниң кол механиги.

Анна Васильевна **Новоселова** — пенсионер.

Татьяна Михайловна **Петрова** — пенсионер.

Александра Ильинична **Рубцова** — пенсионер.

Валентина Герасимовна **Ситникова** — харылзаа белдириниң телефонизи.

Мария Сергеевна **Султанова** — хоорайның улус судунуң суд кууседчизи.

Мария Евдокимовна **Теплова** — столовоайлар болгаш рестораннар трезвиниң № 7 будурулгезиниң ажылдаачызы.

Лидия Георгиевна **Фейзи** — тарылзаа будурулгезиниң сетевязтудут участогунуң начальниги.

КАА-ХЕМ РАЙОНДАН

Пинеева Арай-ооловна **Айкай** — пенсионер.

Раиса Максимовна **Алехина** — пенсионер.

Дорофей Фролович **Артемов** — пенсионер.

Пелагея Семеновна **Артемова** — пенсионер.

Серафима Дмитриевна **Бачурина** — пенсионер.

Анастасия Гавриловна **Болтовская** — пенсионер.

Никифор Николаевич **Бертинков** — пенсионер.

Анастасия Ивановна **Бочкарева** — пенсионер.

Симчитиз Базыевна **Дава** — пенсионер.

Петр Михайлович **Двоеглазов** — пенсионер.

Екатерина Ильинична **Денисова** — пенсионер.

Мария Петровна **Карпова** — Бурен-Хакы школаанның баш-кыжы.

Мария Ивановна **Князева** — пенсионер.

Клавдия Арсентьевна **Музалевская** — пенсионер.

Ирина Кириковна **Мусихина** — пенсионер.

Георгий Яковлевич **Окольников** — пенсионер.

Елизавета Аракчаевна **Оюн** — Кундустуғлуң эмнелге пунктузунуң эргелекчизи.

Афанасья Акиндимовна **Поварницева** — пенсионер.

Зинаида Максимовна **Попова** — пенсионер.

Умдуш Арыевич **Салчак** — пенсионер.

Чолур Сайыт-оолович **Сайыт-оол** — пенсионер.

Анна Ермиловна **Сасина** — пенсионер.

Ширидиевич **Чамбаевич Сая** — пенсионер.

Вера Сагиловна **Сеник** — пенсионер.

Мария Архиповна **Синютина** — пенсионер.

Мария Поликарповна **Яковлева** — пенсионер.

Маремьяна Тимофеевна **Яхунина** — пенсионер.

КЫЗЫЛ РАЙОНДАН

Таисия Николаевна **Бирюкова** — Терлиг-Хая мөңгүн-суу ажыглал будурулгезиниң ажылчыны.

Анна Харитоновна **Волкова** — Кызылдың күш фабриказының күш ажаачызы.

Владимир Романович **Каменев** — Терлиг-Хаяның мөңгүн-суу ажыглал будурулгезиниң газылдырыкчызы.

Алексей Николаевич **Копылов** — Терлиг-Хаяның мөңгүн-суу ажыглал будурулгезиниң ажылчыны.

Лилия Гансовна **Логачева** — Кызылдың күш фабриказының ветеревар эмчизи.

Валентина Алексеевна **Рябыкина** — Терлиг-Хаяның мөңгүн-суу ажыглал будурулгезиниң ажылчыны.

Апастасия Елисеевна **Середцова** — Кызылдың күш фабриказының ажылчыны.

Зинаида Акимовна **Синтко** — Кызылдың күш фабриказының ажылчыны.

Ульяна Карповна **Терепенко** — Терлиг-Хаяның мөңгүн-суу ажыглал будурулгезиниң ажылчыны.

Анна Иванова **Шипунова** — Терлиг-Хаяның мөңгүн-суу ажыглал будурулгезиниң хаалар талазы-биле инспектору.

Георгий Трифонович **Шипунов** — Терлиг-Хаяның мөңгүн-суу ажыглал будурулгезиниң ажылчыны.

(Узаачылыг).

КАЛМЫК КУЛЬТУРА БАЙЫРЛАЛЫ

Калмык АССР-ниң 60 чылынга турасиаатkан республикаиың культуразының болгаш уран чүүлүнүң хүннери бо чылдың январь 13-тен 15-не чедир Москвага болуп эртер.

Совет эрге-чагыргаиың чылдарында республиканың ажылчы чоннары социал-культура хөгүүдезинге улуг чедимишкиннерни чедип алган. Үш чүс хире клубтар, культура бажыңнары, массалыг барык 200 библиотемалар, профессионалдыг болгаш улусчу театрлар амгы үеде ында амыдаг турар. Калмыкияның күрүне университеди, түскай ортумак өөредилге черлери, профессиомал-техниктиг училищелер национал кадрларны белетиээриниң ёзулуг даргазы болган.

Калмык АССР-ниң культуразының болгаш уран чүүлүнүң хүннериниң программазы маабан болгаш яизы-бүрү номерлердиг. Оларны найысыналдың улуг залдарыига болгаш үлетпүр бүдүрүлгелериига көргүзер. «Тюльпан» деп ыр болгаш танцы ансамбли бээ зас чогаалының талантылыг коллективтери боттарының отчеттарын бээр. Чуруула уран чүүлүнүң делегелгезии амыдаг болгаш литератураның база музыкаиың кежээлерин организастаар.

РСФСР-ниң Культура министерствозунга болган парлалга конференциязынга бо дугайын дыиатхан.

(СЭТА-ның корр.).

БӨМБҮРЗЕКТИҢ СУДАЛЫ

СЭТА болгаш ПМА: КЫСКА ДЫҢНАДЫГЛАР, ТАЙЫЛБЫРЛАР

ДЕЛЕГЕЙ ИНФОРМАЦИЯЛАРЫ

АЛДАРЛЫГ ЮБИЛЕЙ

БУДАПЕШТ. Венгрияга аграр пролетариадының баштайгы организациязы — көдээ ажыл-агый ажылчыннарының Бүгү-венгр эвилели 75 чыл болган.

Чурттуң хосталырының мурнунда чылларда ол эвилел көдээниң ажыл-ишчилерин социализм идеяларының ёзузунга кижизидиринге чүгүла ролду ойнаан. Венгр коммунистер база боттарының ажыл-чорудуазынга ол эвилелге даянып турган.

Эвилелдиң салгалы — көдээ, мөш болгаш суг ажыл-агый ажылдакчыларының 350 ажыг мун кижини каттыштырган профэвилели Венгрияның көдээ ажыл-агыйын социалистиг ёзу-биле эде организастаарынга идепкейлиг дузалап турар. Алдыгы беш чылда көдээ ажыл-агый продукциязын будурерии көвүдеир дээн планын күүседиириве көдээчиг ажыл-ишчилерии мөөнүээр ажылды ам ол профэвилел чорудуп турар. 1981-85 чылдарда ол продукциияны будурерии чуртка 12-15 хуу немей өзер.

СОВЕТ ӨНҮКТЕРГЕ

СОФИЯ. Плевеиниц «Саия» дээр даараныгга фабриказы чаа чылда баштайгы трнкотажи кылыгларын Совет Эвилелиигe чорутkан.

Бистин чурттувусче хеп чорудары чаиыл болуу берген ол будурулгениц бүгү продукциязының барык дөн кезии олде чорун турар. Совет садыт алыкчыларга тускай белетиээн дашпыкы хеп трикотажтын чаз 320 хевирлерии бо чылын ол фабрикаиың кылыгларының номенклатуразында киргеи.

ЧУГУЛА СОРУЛГА

ДЕЛИ. Национал эртем кадрлары белетиээриигe Индияның чазва улуг кичээнгейии салып турар. Эртем болгаш техника департаментизиниг сумелээшкиннериигe дүүшүр чуртта чоокку беш чылдың калбак программазын ажыглап кылган. Эртемнии дыка хей дузалал адырларының талазы-биле 186 колледжилерге чаа салбырларны тургузарын инда көргеи. Көдээ черлерге каш-даа эртем-шинчилел төптериин болгаш лабораторияларын организастаарын планнап турар. Көдээ болгаш моак районнардан аныяктарны өөредилгe черлериигe дүлээп алырыиың айтырыгларын шиитпирлээриигe оиза кичээнгейии салып турар.

ЧОННУҢ КАЛБАК ДЕТКИМЧЕЗИ

КАБУЛ. Афганистаиның тургустуиуп турар Ада-чурт фронтузун чуртгун чону улам калбак деткий берген. ДДРиин пайысылалының будурулгелериидe, тудугларында митингилер болгаш хуралдар болуп, Афганистаиның национал болгаш патриотгу күштериин чоокта чаа болган конференциязының шиитпирлээн, детьээн резолюцияларны дүлээп ап турар. Ала-чуртгун национал фронтузу — Апрель революциязының чаалал алышкиннарын, чуртгун хамгарышпас чорун, бүрүн будун девискээрлиг болгаш национал бот-эргелиг турарын камгалаарының херээиге аажок улус куш-тур деп, оларның киржикгилерии демдеглеп турар.

ДҮНЬЯ ҮҮРЛҮГ ЧОРУКТУ ЧИДИГЛЕНДИРИП

ХАНОЙ. Вьетнам-биле кызыгаарда дүшкүүрлүг чоруктуң ыдыгаар эрге-чагыргалар чидиглендирип, Вьетнам Социалистиг Республиканың бот-эргезиң дерзии ёзу-биле үреп турар. Ийи чурттуң аразында кызыгаарга эрткеи чылдың декабрьда кыдат дайынзырактар 600-чеиесектиг 42 чиигээни кылган. Ол үүлгедиишкиннерии туңнелиигe вьетнам талаа чурттакчыларының аразында өлүрткеннер болгаш балыгларттырганнар бар, чүс-чүс гектар тарылгаларны олар үзүткеп, он-он чурттарга болгаш албан черлериниң бажыңнарын үрегдээннер. Ол дугайын кыдат, эжелекчилериң кеминг үүлгедиглерии истеп-дыиаар комиссиияның дыцнадыында чугаалаан.

Кыдат эрге-чагыргалар вьенам кызыгаар чоогунда шеригленнииң санын өстүрүп, чаа аэродромнарны, стратегтиг оруктарны, ок-чемзек складтарын тудуп, хораланчыларын болгаш шивишкиннерии вьетнам девискээржe октап турар дeп, документтиге чугаалаан.

Кыдат эрге-чагыргаларның ком-бүрүүлүг үүлгедишкиннериe Вьетнам Социалистиг Республикага хамаарыштыр өлүүнииг чорутун чидиглендирилгeниң угланышкынын. Пекинниң үламчылап турарының дииейын хереченлеп турар-дыр деп чинчаадыгда өөредилге демдеглээн.

БОТТАРЫНЫҢ ЭРГЕЛЕРИН КАМГАЛАП

ЛОНДОН. Чуртгун стаидзаи

дээн үүрезиниң ажыглыг ээлиишкиннериииге дыя хаар дээр Ч. Тэтчериин консервативтиг чаразының орлаачышкыларынга Великобританияның ажылчыларга болгаш албан-хаажыктарыиың боттарының эргелерии камгалаар дээн маселыг демисежиниң үнүшкүнмери-биле харылзаа турар. Лондонда парламттың албаиныг кан-медээлерии ёзугаар ооларга, эрткеи чылдың он бир айларының дургузунда аярлы ажылчы чоннар яиитиин-биле 12 миллион ажыл хүнеири кылдыр саиаттынар ажыл соксадышкыиның шиитпээшкиннерге киришкеи. Ол үеиии дургузунда чуртка 1200 ажыг ажыл соксадышкыиары болуп, оларга 900 мун чыгаа кылап киирикеи.

КЫЗЫГААРДА ЧЕПСЕКТИГ ЧОНГЭЭЛЕР

ПНОМПЕНЬ. Кампучия Улус Республиканың бот-эргезин болгаш бүрүн-бүдүн девискээрлиг турарын таиилап эрге-чагыргалар үргүлүг үреп, ийи чурттуң аразында кызыгаарга чепсектиг чонгээлерии кылып турар.

Кампучи информация агентигелиинии дыцнатканы-биле адырга, декабрь 27-деи 31-ге чедир, таиилап шериг самолеттар Кампучияның агаар делегемнее 18 катап шүргүп киргеи биргеи таиилап дөмилезии ажыглыг кампучи мөңгүннери кылаштар секторларын 107 хатап бөстүрүп. Пол-пичи сөөрбөлүмнер кампучи мөңгүннерииге шүргүп киргеи кезии ол черлерии хүнтеп-чыгып, ажыглыг-дуза көргүзүлгeлерии үзүүлдүрүп чыгыпка ойтор шаптыгам.

Таиилаид дайынзырактарга сепсектиг чөпсээлерии тиилеп, материалнар дыка улам көптеп болган деп, ажыглыг-дуза демдеглээн.

ДҮВҮРЭЭЗИНИҢГ ФАКТОР

БЕЙРУТ. Ливаниың профэвилелдериниң болгаш албан-хаажыктарының национал федерациязының дарганы Ильяс аль-Хабр аиаа кылган чедеелдиигe чүртта амыдыралдың эртем-үнезиниң аартавышкыи турарынга дүвүрээн деткимчелерии ажыглаар дээш, чаиеме ирге Ильяс можуга безин корматорум үрээш, иеэмчедеи таиилыг турган 8,5 мин кижи жыл түүи кыргааан. Оларның дөрөм чонга чаагырыг тургааы 6,5% болуу чиидиишии үезииде хуралга.

(СЭТА).

ЕГИПЕТТЕ КЕМ-ХЕРЕК ҮҮЛГЕДИШКИНИ

КАИР. Кем-херек үүлгедишкиннериниң ёзулаан — ешилет яиитилелдиң болгаида бар демдектериц биргээи-биле. Подписаиыя болгаи аймак-тоо чырык шеригленнииң чаа үүлгедиг ребдизиниң түнелээ-тиг даргаар алмета, чаиеме ирге Ильяс можуга безин корматорум үрээш, иеэмчедеи таиилыг турган 8,5 мин кижи жыл түүи кыргааан. Оларның дөрөм чонга чаагырыг тургааы 6,5% болуу чиидиишии үезииде хуралга.

(СЭТА).

БЫЖЫГ ҮНДЕЗИН САЛДЫНГАН

КЕЛЬН. (СЭТА). СЭКП-ниң XXVI съездизиниге СЭКП ТКниң «1981-1985 чылдарда болгаш 1990 чылга чедир үеде ССРЭ-ниң экономиктиг болгаш социал хөгжүлдезиниң кол үгланышкыннарын» деп толевелели болза ГФР биле болгаш сайзырангай үлетпүрүүт бирыын талакы өске-даа чурттар биле экономиктиг харылзаалаарны калбартырынга Совет Эвилелиниң сонуургалдыгы херечилеп турар-дыр деп. Бирыын Германиияның хөреигитеч болуктериниң сураглыг төлээлекчизи, Германияның (ГФР) үлетпүр-садыт каттыжыштыныың президентизи Отто Вольф фон Амероигеи СЭТАның корреспоидеитизиигe медеглээн.

Бирыын чүктүп-даа. Чөөл чүктүп-даа күрүнелери экономика талазы-биле парын айтырыгларны шиитпирлээр аппаар деп, ол чугаалаан. Үзүп хуусаада, энергии-биле хамаарылга бо талазы биле кол черии эзелеп турар. Бо айтырыгны шиитпирлиирде. Чөөл болгаш Бирыын чүктериин аразында экономиктиг харылзааларны калбартыры эргежок чүтүүл зеп, ол санап турар.

Энергетиканга болгаш чиг-эртбиле хамаарылгага хамаарыштыр бистерииң сонуургалдарывыс чаигыс аай болуп турар-дыр. Экономиктиг кадыг ажылдажылганы калбартыр төлээле. Хельсиикиниң Түнел актызынга үндезилээн, делегейге идегежир чоруктуң политиктиг акы байдалын чедип алыры эргежок чүтүүл деп, Фон Амероигеи чугаалаан.

Даштыкы экономиктиг харылзааларны үзүп хуусаада СССРЭ-ниң болгаш ГДР-ниң аразында калбартыынга 60 чылдарга политиктиг үдээлиг-чалыг байзал бар болуур дээишкиие ГФР-иың сазыг болгаш үлетпүр эзелеп идегеп турар-дыр чүге дээрге, ону чедип алырынга ийи чүрттар бижыг үлезиниң салган деп, ол демдеглээн.

Объективте — Герман Демократтыг Республика

Дрезден — Герман Демократтыг Республиканың үлетпүр, эртем болгаш культура талазы-биле чүгле Европада эвес харын делегейде сураглыг төптериниң бирээзи. ЧҮРҮКТА: агрессчи НАТО блоктуң брюссель сессиязының ортумак ыракшылдың чаа америк ракета-ядролуг чепсээн Барыын Европаның чамдык чурттарының девискээрлериигe сайгара тургузар дугайында дерзии шиитпирии Дрезденниң чурттакчыларының боттарының митингизинге чыылгаш, каргап. киленнеп, бүрүү шаап турарын көргүскен.

АДН—СЭТА-ның фотозу.

Л. КОРВАЛАННЫҢ ХАРЫЫЗЫ

РИМ. (СЭТА). Фашистиг [illegible] ден болгаш шара-тураалыг [illegible] ыыр дээш чили улустуң кашту ажылдаар эргези мэргиш : чок деп, Чилиниң Коммунистиг партиязының Чингиие секретары Луис Корвалан медеглээн.

Диктатураны дүжүрери-болгаш демократтыиы катаң-турлузари мурнуку хевээр Компартияның кол алыс сорулгазы болуп артыпкаан деп, «Паэзе сера» сонуургалдарының айтырыгларынга харыылап туруп, чили коммунистерии удурлакшыларынга хамаарыштыр кадыг-дешкиии берипээшкиниң фашистер иештеостеп. Ажылтыы квартирдарга болгаи сүүлдерга хилиирештеп шажжылдарының хемчеглерии ап турар. Студеитилерга истеи-сүрүп, «сезиктиг-дыр дээш» пайысылал университединиң филология факультединдеп.

Дерзии ёзуиуң буурап дүжери чигзииг чок, шинчилажок ол боду дүже бербес деп, Л. Корвалан дедеглээн. Бистер, чили киижилер, социал чөптүг чорукка үидезилеттиигеи корук чурукну чүртүвуска турузар бис.

М. КЕРЕКУНУҢ МЕДЕГЛЕЛИ

КОТОНУ. (СЭТА). «Бүгү эрге-чагырганы чоннга» деп лозуи-биле эртеен чыл демисеттиигеи деп, Бенин Республиканың президентизи М. Кереку медеглээн. Ол лозуи ажылдыраига боттанын келгеи. Шинчилежок чүрттуң амыдыралын демократчидэры аиархизга, оппортунизмге, ажылагыйжы эвес болгаш саттынакчы чоруктарга кажал-даа эптеежин болбас деп, ол сагыныырган. Ынаныг үүлгедишкиннер революциияиың үеалаал алышкыннарын аймакта таварыштыра бээр. Даштыкы тергиндедиң аданга чонну база катап киирер болгаш чүрттуң бойдус курлавырларын даштыкы аратиннарга үлтедир дээш ыыр-сөглээжир болдур, ол кижи ёзулуг-ла оскерликти үүлгедиинии кылганы ол болуур деп, президент онаалап демдеглээн.

Улус-демократтыг революциияның сорулгаларын чедишкиниииг күүседир төлээде, чон. партия болгаш күрүне 1981 ылдың дургузунда күрүне эге-чагыргазының органнарын болгаш суд органнарын черчерге тургузарын доозар ужурлуг. Оны чедип алыр чорук чуртка социализмии тургузарынга бүтүүзер бүгү ангыларын болгаш социал белүктерии, патриоттуг болгаш революстуг күштерии чаигыс эвиг бижыглаар апаар.

Барыын чүктүң чүрттарында кризис болгаш инфляция Бенииии экономиказынга таварыма чок салгалы чедилеп турар. Иштики даштыкы [illegible] оиу ажылдаарии [illegible] турар-дыр деп президент демдеглээн. Бо чыл болза, бенин революциязының тайбыиныига улуг шиитпирлээр демдеглээн болгаи сөөлгү хүннерде 12 ийи хамаатылар болган, бажыннарында аалга системазының ажылдаавайн турарының дугайында үнүттээл киирген.

КОНГОНУҢ ПРЕЗИДЕНТИЗИНИҢ ЧУГААЗЫ

БРАЗЗАВИЛЬ. (СЭТА) Чамырлымышкынны уламчылаар болгаш хамыдыр бүгү-ниин тайбыиныг чедип алыр, чүрттарның аразында деп эртеиг кадыг ажылдажылга дээш Конго Улус Республика туржуп турар деп, дипломаттыг корпустуң кежигүннериии мурнунга чугаазынга КУР-нуң президентизи Д. Сассу-Игессо демделээн.

Боттарының чүрттарының улустарының хамаарышпас чүгү дээш демисеттиг турар хосталалыг шимчээшкиннериин бүгү отряттарынга бүрүн дестиишкиии, оларның-биле эп-сеткил кадтыштырылгазын Конго күрүнелиинии президентизи илергейлээн. Палестина айтырыгын чөптүү-биле шиитпирлээр эжелеткеи бүгү дэвө девискээрлеригеи израиль шериглерии бүрүн үндүрер дээш Конго Улус Республика туржуп турар деп, ол чугаалаан. Намибияны дурум чок ёзу биле эжелеп алган турар Претория-иың расисчи ёзу-чурумун Д. Сассу-Игессо шынгыы буруу шаап.

Ирактың болгаш Ирактың аразында үргүлүдеп турар дайынга долбаштыр шынгыы сагыш чогаалыкшыии Конго күрүнезиниң баштыкы илергейлээн. Ол чогулаар кала-даа каттыштазының шимчээшкиниин шынгыы божаннадып, чырылмышкынга иогаралды чедирип турар-дыр деп, ол айтыкаан.

Термоядролуг дайынның кыжаныышкынчыг болгаш делегейниң аязы-бүрү районнарында чепсектиг чорудааалар бар болганга, маргылаалдыг бүгү айтырыгларны чүгле тайбың арга-биле шиитпирлээри эргежок чүгүл.

ДОҢУП ӨЛГЕННЕР

НЬЮ-ЙОРК. (СЭТА). Нью-Йорк хоорайның чүрттакчызы Тедди Пуллер болдуун бажыныига донуп өлген. Оон бажыныың эжин ажык боорга, кожазы кижи таварыпга боозы-биле дүрбеп эзирге. Пуллер эжик баарында донуп өлгеи чыткан. Донуп, бергедеп келгеи, дуза дилээрии ол ораладакан, ынчалажок хайа-даа четпейн өлүп калган. Нью-Йорктуң база бир чүрттакчызы Джон Граймз база донуп өлгөн.

Пуллер болгаш Граймз олар Америкада агаарыиы соок болганының уржуунда баштай өлген кижилер болуп турар. Ынчалажок оларның өлүмүнүң кол чыылгазаны — бажың эзиии, байларынң кедергей тоомча чок болгаш демоои харам чоруу болуп турар. Соок өгелей бээрге. Нью-Йорктуң хей чүрттазга бажыныарында чылдылга системаларын олар ажылдатпайн бергеи. Нью-Йорк хоорайның чагыргазының телефоиларынге соолгу хүннерде 12 ийи хамаатылар болгаи, бажыныарында аалга системазының ажылдаавайн турарының дугайында үнүттээл киирген.

Ажыг-дүрүм МЕДЭЭЛЕР

«МЕЛОДИЯГА» ҮНДУРГЕН

Грампластинналар үндүрер «Мелодия» дел бүгүзавиел фирмазы онгу беш чылдың дургузунда 5 муң ажыг аттыг пластинканы белеткээн. Нинти политиктиг тематикаже оныа кичээнгей салган. Оларның арказында эш Л. И. Брежневтиң чугааларын бижээн дискилер, «СЭКП төөгүзү», «Бистиң Конституциябыс» дээш оске-даа болуп пластинкалар ноичуг хөй.

Республика, край, областтарның уран чүүлүн, культуразын пропагандалаарынче улуг кижизигей салдынган. Чаа бижидилгелериниң арказында тыва школаларга өөренир орус дылда букварьга үннүг капсырылга база бар. Оон авторлары А. Бойцова биле Ф. Бартан онзагай өөредилге пособиезин ажылдап ыылганнар, школачылар оны ажыглап тургаш, дылдың үннерин адаарын дүрген шиңгээдип, долгандыр турар аныяктарды эни билип алыр.

А. ЛЕГКИЙ,
Москва.

ШКОЛАГА ЭРТКЕН

Чоокта чаа чүве. Бистин Хөндүрлей ортумак школдунга «Тыва улустуң чаңчылдары» деп кежээ солун эртем бижээр. Бежээге күш-ажылын мурнакчыларын, хөлөгенларны база чалаан. Аңгылуг дыштанылгаже үзүк-даа дамчаа совхозбудуралезинде ажылдап чоруур Тилюш Доржу, Моңгуш Билчээ олар тыва улустуң чаңчылдарынга хүндүлээчели, эвилеп-даа дээш оске-даа айтырыларны биске тайылбырлап таныштырганнар.

Эки, чараш моңгө-шынар, дажы-төлү дүлейлиг тыва улустуң үстүк элементтери бөлгөн боттарыла-да серлеп, илередип турары кайгамчык. Бежээге оон дүтайын бага тайгарган чугаалап тургаш:

Ужуктуг чолун чүүлдүрүмнүң тыва чаңчылдарын түзүлгээн кижилер дээш ажылдаар.

К. САТ.
Чөөн-Хемчик район.

СОНУУРГАДЫВЫС

Бүренде кырганнар болгаш инвалидтер интернадынга солун концерт болган. Ол немээ интернаттың клубунга хөй кижи чыылган. Концерт-даа эгелээн. Үн улгаттырар хөреңселдерлиг оркестрде ийи-үч ойнай берген, янзы-бүрү аялгаларны, ырларны күүсеттилер. Оон соонда ыраажы кыстар үнүп келди. Олар музыкага үдедип алгаш, ырлап күүсеттилер. Оюн-башкак, танцы дээш оске-даа номерлерни көрдүвүс. Бүрен-Амсының Культура байыңгының бат-тывымгыр артистеринге четтирдиниз.

М. ТОПУЛ.
Каа-Хем район.

УРАН ЧҮҮЛГЕ ХАНДЫКШЫЛДЫГ

Кур чер суурда музыка школазының амылы солун. Ында аңгы-бажы-ларда хөй уруглар өөренип турар. Уруглар чон мурнунга хей, солун концерттерни көргүзүп келгеннер. Башкылар чон ортузунга музыка культуразын пропагандаалаарынга улуг-хүүзун киирип турарлар. Ылаңгыя башкы Оюдар Моңге-Байырларның оргылелиниң киирип турар үлүү улуг. Сөөлгү бир көнцерт база солун болган.

М. ДАРГАТ.
Кызыл район.

ДОСААФ СПОРТЧУЛАРЫ — МАРШТА

Совет улус СЭКП-ниң XXVI съезжизин күш-ажылга, өөредилгеге, спортка чедиишкиннер-биле үткүп турарлар. ДОСААФ спортчуларының мурнунда турар сорулгалар, спорттуң техниктиг болгаш шериг-дузаалал хевирлериниң перспективаларының база эртикен чылдың түнелдеринің дугайын чугаалап бээрин СЭТА-ның корреспондентизи В. Пименов ССРЭ-ниң ДОСААФ ТК-ның даргазы Совет Эвилелиниң үш даңзыр Маадыры, ССРЭ-ниң Дээди Совединиң Президиумунуң кежигүнү, авиация маршалы А. И. ПОКРЫШКИНДЕН дилээн.

— Спорттуң техниктиг болгаш шериг-дузаалал хевирлерин бодуунче улам-на хөй аныяктарны хаара түдүп, массалыг совет күш-культура шын-арашкынының нарылбас солун болуп бар чидар — деп, А. И. Покрышкин чугаалаан. Эң ылангыя дарашют, мотоцикл, автомобиль спорту, модельдээшкин, шериг-дузаалал спорттуун хөй хевирге маргылдаалары оның неперей турар. Ам ДОСААФ-тың секцилеринде, бөлүүмнеринде болгаш школ-ларында 31 миллион ажыг кижи өөренип турар. Оон-даа хөй аныяк кижилер спорттуң техниктиг, шериг-дузаалал хевирлеринге массалыг маргылдааларга киржип турарлар. Чижээ, ССРЭ-ниң улустарының VII чайгы Спартакиадазынга ол хевирлеринге 50 миллион ажыг кижи киришкен. Оларның иштинде он бир миллион кижи спортчу разрядтарның нормативтерин күүсеткилээн, делегейниң 185 рекордтары тургустунган.

Бистиң чүгүлүүтүн бөлүк оон Чөпсектиг Күштериниң аңмыдыралының төөгүлүг хүннеринге турасхаткан, лайынын болгаш күш-ажылдыг маадырларының шанналдары дээш маргылдаалар дыка нелтереэн. Ынызыларга К. Е. Ворошиловка турасхаткан авторалдың, С. М. Кировка турасхаткан мотоциклистер чарыны дээш өөредилге-даа хей маргылдаалар хамаарыжыр.

Техниктиг болгаш шериг-дузаалал хевирлер кижиниң канаат бижиңгирүмнүң бүрен-ниң моралынга болгаш төрээлиг-туу торуктуң болгунга кижиниң дээд алырынга дузалаарындаачангыда, чогаадыкчыны болалыын сайзыраарынга дузалаар, техниканга ынак болгуун кижилгирер. Ынчангаш ДОСААФ секцияларының группалары — күш-ажылга, бүдүүлгеге шалыпчылар болуп турарында кижи кайгаар чүве чок.

— Александр Иванович, амгы үеде, совет кижилериң амыдыралынга спорт, күш-культура канчыг салдарлыг болуп турар дээр силер?

— Бүгү талалыг күш-дамыр кижизидилгези — өзүл-ырар салгалды кижизилериниң кол үлегеннериниң бирээзин. Ынчыг турган, ындыг-даа, чиглиг болур-даа. Совет улустуң күш-дамыр талазы-биле дыкжан чорууу Ала-чуруттуң Улуг Аймынга Тиилелгениң база бир чугула кезээ болган. Камгалал иннгилелиниң чедиң миллион кожуннеринде дайынны баштайты, ийларынга-да фронтуже аттанылганнар. Совет управление Маадырлеп атка төлептиг болган 1785 шериг ужудукчуларның 870-и Осоавиахимниң клубтарынга баштайгы эге белеткелээ эртикен.

— Бөгүн бистиң чонувустуң бүгү сагыш-бодалы — тайбың — деп, А. И. Покрышкин уламчылаан. — Ынчалза-даа бөмбүрзекке империализм күштери бар турда, бистер совет күштери тайбың болуун айыыл-чок чоруунуун камгалалынга турар ужурлуг бис. Чүртүүн «Күш-культура ордениңде»; «ССРЭ-ниң Күш-ажылынга бистиң киргелээнге билиг моралывыс бар бижиң ылаңгыя чаа рилга чеч.

Меңе спортка хандыкшыттыкла башкайгы башкыларымны өөрүп четтирикшиин-биле саңнып чоруур мен. Ам-даа ортемнин-де гимнастиканы кылып турар мен. Күш-дамыр хазыгыкшыны совет кижи бүрүзүнге — инженерге, агрономга, шериг кижээ, ажылчынга, өөреникчиге эргежок чүүл-а.

— ДОСААФ спортчуларының амгы үеде кол соруглалары кандыгыл?

— Камгалал иннгилелиниң спортчуларының күзел-чүткүлү чаңгыс аай — Ленинниң чаңгыларынга бүгү тала-биле шынчы болуу! Чогум харында Владимир Ильичиниң айтыышкынларынга дүүштүр бистиң патриотчу иннгилелиңисти тургускан болгай. 1918 чылда-ла ВЦИК-тиң декредин ёзугаар бүгү-иннги өөредилге тургустунган.

Совет күрүне камгалал иннгилелиниге доктаамал сагыш салып турар. Бистиң аныяк сөнүүр, «ыстарының амгы үениң техниказын чедиишкиннигге шингээдип ап турарлар. Оларның чедиишкиннери, үнелелери бистиң улус Төрээн чурттувусту аларжыдыл, совет аныяктар аларының болгаш моделдиктиң конструкциялын, маадырлык чоруун, эрезиң сайгал алганын тодаргай хереглеп турар. Бистиң спортчу техникавыс база эки. 1979 чылда техниктиг хевирлер талазы-биле делегейниң улуг маргыллаалаарынга бистиң спортчулар 784, оон иштинде 403 алдын медальны чаалап алганнар. Олар делегейниң 86 рекордгарын тургускан.

Эрткен чыл база чаа тиилелгелерни эккелген. Самолёт болгаш вертолёт спортунуң талазы-биле бистиң командаларывыс делегейге бирги черни эзлевишаан. Совет парашютистер делегейниң түңгаа чемпионнары атты ол ыяш-ны ап алган. Тбилисиниң чурттуг Николай Удаев от Олар 800 олуттуг көрүкчүлер залдыг, техниканың эң чаа хереглеедери-биле чедиишкин-ниг оценалыг ёзулуг театрны алганнар.

Кышкы шөлөлөчү чаңчарының театр чарлаллары оон мурнуларында ол, чорук бүгү-лээш хөй янзы. Павлозарының уругларының филармониязының артистери Алма-Атаже гастрольдаан. Боттарының үе-чергелеринге олар «Казахстан—ажыдуңма республикаларның авиделинде» деп чаа программаны көргүзеннер. Ында чогаалдарның хөй кезии композиторлар ол коллективке кылдыр тускай бижээн. Пензаның филармониязы байырлаа—бөлүкзын оруурда чаңчылдының оригинал эстрадазында 1-ги «Таланар делегейдеги дуң каргузуну уругларга бараалгаткан. Ону Хоорайның бө хүннерде кайгамчык тоол ораны шыдыг дүрген шиңгээдип турган. Молдав чугаалдың Е. Буковтуң шүүглелгел-тоолуга үндезилээн «Андриеш» деп чаа балетти Кишиневтуң школачылары сонуургаан. Эрешөвза каларчы ооданың ужуралларының дугайында төөгүлүг турар ол балет Молдавияның күрүненин опера болгаш балет театрында үнүп турар.

(СЭТА-ның мерр).

Шынаржыдар

Тыва дылче очулдыртуган уран-чечен кинофильмнерниң дугайында каш сөс бижиксээн мен. Ындыг киноларга республиканың булуң бүрүзүнде улуг турар. Орус сөс-домакка чедиишкиннер ап турарлар болбайн аан. Ынчалза-даа киноларда очулдургаан чугаада чедиишче чок талалар бар: сөсдомаа четей болгулаар, оны кылып турар эштер далашбиле ажылдап турар дээрзи тодаргай.

Кинону кичээнгейлиг көрүп олурган кажан артистерниң оюну-биле тыва очулга созүүнүн ук талазы-биле капсырлашпайн баарын эскерер. Кандыг-даа ажылга харыысалга, иннгилелиг ниттилеш болбай. Ону чедип алыры кино очулгазын боттандырып турар очулдурукчуларлаан, ун биле-лиг турар артисколдан домаа-жок.

Д. ООРЖАК.
Өвүр район.

ЧУРУКТА: чүкөт шулукчу үндурер черниге үндүрген чаа шүүлгүлериниң комуун уругларга комчуп берип олур.

Ю. Ильенковуң фотозу. СЭТА-ның фотохрониказы.

телевидение

ЯНВАРЬ 11-ДЕ
БИРГИ ПРОГРАММА
МОСКВАДАН

8.00 — «Үе». Информастыг программа. 8.40 — «Суда шинчээшкинис. чыскаалынар». 9.00 — «Оттуруучу». 9.45— «Совет Эвилелиниң барган боот тур мени» 10.35 — «Кадыкшыыл». Эртем-тайылбырлыг программа. Дамчыдыларны РСФСР-ниң алдарлыг эмчизи Ю. В. Белянчикова эрттирер. 11.20 — «Эртеңги почта» деп музыкалыг программа. 12.50— Совет Эвилелиниң даштыкы аалчыларының коргени-биле. 12.05 — «Кодээнин шагы». 13.05— «Музыкалыг киоск». 0. Белеев эрттирер. 13.35 — А. Гаймон — «Бир хуралдың протоколу». Ленинградта көрүүлениң М. Горький аттыг үзелдиг театр театрының шинээ. 15.45— «Атомград» деп документалдыг телефильмниң сценарийин бижээн Александр Завадскийниң «Ам-даа ыраак болгаш ынчаргы» деп бодуктен түңнел фильм. 16.20 — Фигуралыг чүгүлээшкинге ССРЭ-ниң чемпионады. Хөреңжелиг Хоспут программа. Одессадан дамчыдылга. 17.05 — «Делегей панорамазы». 17.55 — Мультфильмнер программазы. 18.20 — «Спорт». 19.15 — Телемелодрама. 19.25 — «Социалистиг чаргының хүн демдеглели». 20.15 — Телефильмнер программазы. 20.30 — Концерт. 20.50 — «Партия биле чон чаңгыс эгнеге». Кызыл хоорайның бөлүүлелгелиг түңнел конференциязынга үгүлелдиг. Республиканың көдээ-ширээ-ниң... «Домашний адрес». Уран-сөөлүн фильм.

Атаар

Быдыр-бадыр-ла дээрниге шөкер бүдүүлер, хаттың чүүлү дүүнүнге. Аңгыдыы температуразы 28.33 градус.

Редактор В. С. ШАРАВИН

«СЫЛДЫС ИНСПЕКТОРУ» деп чаа кино республиканың эйиннарынга удавас үнүп эгелээр.

Кино

ЯНВАРЬ 11-ДЕ

«НАЙЫРАЛ»: «Гонделупаның чуртунуң марказы» 9.30, «Узун дүне» (2 сериялыг) 11.30, 14.00, 16.30, 19.00 шактарда.

«ПИОНЕР»: «Истекчи» (2 сериялыг) 9.00, 13.40, 19.20. «Даарта баар сен бе?» 11.50. «Али-Бабаның болгаш дөртен дээрбечилериниң ужуралдары» 16.30 шактарда.

«ВОСТОК»: «Болек болгаш Лелектиң улуг ужуралдары» 11.30, «Ипподром» 13.00, 14.50, 16.40, 18.30, 20.20 (узаткан) шактарда.

«КАА-ХЕМ»: «Карлсонуун делегейинде ан-не дээрзи» 12.00, 13.30, «Космонавт-биле кадыг ужудуушкун» 15.00, 16.50, 18.40, 20.30 шактарда.

ЯНВАРЬ 12-ДЕ

«НАЙЫРАЛ»: «Озалдаан болчаглар» 9.30, 11.20, 13.10, 15.00, 16.50, 18.40 (узаткан) 21.00 шактарда.

«ПИОНЕР»: «Иван Васильевич профессиязын солуп тур» 9.00, 10.40, 12.30, 14.20, 16.10 «Узун дүне» 18.00, 20.30 шактарда.

«ВОСТОК»: «Космонавт-биле кадыг ужудуушкун» 15.00, 16.50, 18.40, 20.30 шактарда.

ДЫШТАНЫЛГА — ХӨГЛҮГ ҮЕ

Школачыларның кышкы улуг чашсары — дыштанылгазы Чаа үнелиг әдәмдәрниң өтүүкүй-биле, шиңгирииш, көңдүттериниң байырланчыг көргүзүлгелери-биле, чүгүлүг чүүлгүнче экскурсиялар-биле демиселеттинип турар.

Ак хар-биле шыптынган ыржым Карпаттар школачыларны тремпталарының кыйгы уны-биле уткаан. Уругларның ергелиңде үлегер будүүргелериниң эң эки профилактөрийлериң, чарыы, туризм болгаш спортчу базаларының дыштанылга бажыңнарын берген. Ала-чуруттуң Улуг Аймының чыллырында дайынның «Даг бедиктери» ыалчылар боттарының кышкы дыштанылгазын Карачаево-Черкесслага эң улуг туристиг комплекс Домбайда артырган. Ол даарга уругларның тергиин өөредилгези дээш шаңнал-дыр. Олар аныяктарның делегей төөгүлүг шимчедикчизин база механизмнерин доктаадыптар элдеп соруза бар-дыр» деп, Ам иштинде боданмышаан, оруун уламчылаппкан.

Аяның сагыжында үргулчүле Тау кирип чораан. Элээн болганда Ам шагзырап, үйгузурай бергеп. Орук ара дыштанып алыры-биле ол Туран хоорайже эәпкен. Ол бо хоорайга үргулчүлүг кирип эртер турган. Чүге дээрге мында Аяның чартыктап зараа-ла тос чыл чедип турар акызы чүртүп турар. Ам ол акызын Байкалдың, Швейцариянның, Африканың дээш кандыг аржаан, курорттарга чедирбээн дээрэ. Ол шимчеп безин албас чүгле дөжекте чыдып турар ыыдыг.

Аяның үнүн танып каажы, акызы олче кадык холун сунуп мендилешкен-даа. Акызы шүүт-ла арып-доруп баксыраң келген болган. Ам акызының ортаа салаазында Таумун бергеп билээри сонуургаары-биле кедирип бергеп, эдептиг ужураашылгазының дугайында чугаалаарга, шоолуг-ла бузуреевээн. Харын-даа чүгле билээри магазар болганнар.

Бир шак ажыг хире үлүү дыштанганының соонда, Ам чөлээзинден оттуп келген. Ам көрүптерге, оон аарыг акызы турып калаштай берген, өске улус ону кайгап, элдепсинип турган.

— Ам, сээн бо билээри эртине бижек-тир. Баштай холуң чамыртайбы берген соонда, мага-бодум шимчеттинип, ам мырыпай бутка турып келдим — деп, акызы өөрүшкүлүг чугаалаан.

Эм-тан сиңиишкен, эртине бижек дугайында чугаа-даа эгелээн...

Вл. СЕРЕН-ООЛ.

ЭРТИНЕ БИЛЗЕК

(Фантастиктиг рассказ)

Узун кижи чүүү-даа бил-бээнзиг база-ла дүлүмзүрүп каан. Ам автоочулдурукчузун сактып келгеш, залчыны машинаже иннеп чалаарга, демгизи дадагалзаан. Ам автоочулдурукчуну ап алгаш ажылдадыптарга, оон үшкү каналы чайгаар-ла чыпо келген. Ол каналдың микрофонунга чугаалаан:

— Бо Чер деп планета-дыр. Мен оон кол ээзи—Кижи-дир мен. Силер кайын келген, чүү деп амытаннар силер?

— Силерни билдим, Кижи. Бистер Ак планета чурттуг улус бис, Кижи. Бистерни ажырлер дээр ийин, Кижи.

— Үргүлүү-ле кижи деп чугаалаарга эпчогун, Джир. Бистиңде кижи бүрүзү анга эттарлыг болдуур ийин. Мээң адымны Ам дээр, Джир—деп. Ам каттырып чугаалаан.

— Буруу-чуг болдуң, Ам. Бистиңде база ындыг. Мээң адым Тау.

Ам биле Тау дораан-на дылын билчип, ужур-чөвүн чугаалажып четтигипкеннер. Тау машинаны оюттургаш, оон дөрииг-хереңселдерин магадаан, а Ам бо дээрге мээн ашаамның машинаазы-дыр, ол болу астроном кижи, адын Киш дээр, чаңгыс ай ажылдыг, галактика шинчээчизи улус тур силер дээрзин тайылбырлаан. Ак планетада хар чок, оон хөрүүнү ак өнүүг дээрзин Ам бирээ-не ажаар таныжаан. 2 Тау бо бичии алдыг диптерлиг планетаны Чер дээр, ында Ам ышкаш чараш кыстар, оон дүштүү Киш ышкаш эртем-билиглиг кижилер чүртээн турарын билип алганнар.

— Ам.. Ажок чараш ат ав? Чогум утказы чүү дээн ат ирги?—деп, Тау сонуургаан.

— Ам дээрге бистиң бурунгуларывыстың ча-согуун хевирлиг боду аттынар чепсээ-дир ийин. Оон-биле олар ап-мегин адып ап, амыдыран чораннар. Улуг аннарның оруунга сээнээш салып каар, согуунуг чепсек дээр чүве.

— Ам, сээн аяның согуунга чүрээм багладыпты ышкаш.

— Баштактанмайн көрүнер. Тау. Мээң өгбелерим шагшаанда:

Алаак шөлге шаппайн
канчаар.
Ам тыртып каггай эвес.
Араганы ишпейн канчаар
Хоран холуп каггай эвес—

деп, ырлажып чораан дээрзин номчаал мен.

— Ол арага деп чүү чүвел?

— Арага дээрге кижиниң калчаарадыр сээзеңнеңиттер ажыг суг дээр чүве. Хоранды хоран эвес деп ырлажып чораан комчуун көрем. Араганы эртеен чүс чылдың төнчүзүнге чедиө кижилер ижип турган. А бистиң бо 2000 чылдарывыстың 20 чылындан эгелээш, кижи амытан ол хоранда чарлып оңу утканы — бистериниң сайзыраңгай салгалдың база бир тивилелгези.

— Кайы-даа амыдыралдыг планетада ураанныг амытаннар чурттаан чоруур. Оларның ургаш-медерели сайзыраан түлүм, боттарының олумун боттарыла тип ап турары хараадаачыг. Сарыг планетаны ынчаар боор сен. Оон ээлер» чүүр-дедир чаалашкаш, планетазын хил-ыйбе кылдыр өртеп алган болгай. Ам ында дириг амыдырал чок—дээш, Тау бодаңы бергеп.

Ам база бодаңып олура, уламчылаан:

— Дыка шын чугаалады-нар. Бистер Черивистиң неззэмөөге амыдыралдыг артары дээш демисежип турар бис. Хомудаачыг чүүлдер бистеп база бар. Мээң дүштүүмүнүң адын чүге Киш дээнин билир силер бе?

— Чок. Сонуургадынарам.

— Киш дээрге үнелиг нештиг, эрес-кашпагай, дыка чараш дириг амытан-дыр. Ол ан ам бистиңде чок. Чүгле алды хире киш кайда-бир тускай камгалалда турар деп эрткен чылын солунга бижээн. Ол аңы чүгле кежи дээш узуткап кааны ол тур. Ол анга чырык тураскаал кылдыр Киштиң алдазы адап каан.

— Ам, сен дыка үгаанныг ыяш-дыр сен. Сээң сөгүүнүң ажыкүр-дүр. Харын кажыл?

— Бистиңде херээжен кижиниң харын айтырбас дээр ышкаш — деп Ам баштаанда.

— Өске планета кижизиңге ажырбас турган боор ийин, Чернин кызы.

— Ужен үш. Кыраан кижиндир мен ийин.

Тау бар-ла шаа-биле тарылаадып каттыра берген.

— Чүнү каттырдынар Назы догуй берген кижи көрбээн силер бе? Чөп шоодар силер!

— Ужен үш! Чаш амытандыр сен, Ам. Бистиңде джирлер чүгле 60 харлыңда үгаан кирер дээр. Мээң харым ам тозан Джирлериниң назының 200—250 челер. ...Хөнзигейже чаш хиреңде үгаанныг-дыр сен, Ам!

Ол өңде сылдыс-хеме ажылдап, медээлей бергеп. Тау карманындан ак саазын хевирлиг чүүл үштүп эккелгеш, ягаан өңнүг чоон карандаш-биле чүрек согуунун кардиограммазы дет шимгылар шыйгаш, Ажже сунган.

— Бо чүү чүвел? Чүнү шыйып кагдынар? Кардиограмма бе?— деп айтырган.

— Бистиң бижиниис билбес сен бе? Бистиң үжүктериниис чүректиң согуундан тургустунган. Мээ-биле чүрек чокта канчаң бижик турарыл? Кортканда азы оорээнде чүрек ангы-аңгы согуглардыг. Сени көргеш, өөрүп тур мен, Ам. А чарлыры хараадаачыг-дыр. Бо болза өөрүшкүнүң болгаш хараадалдың сөстери-дир. Кишке көргүзер сен. Бис далажы бердиниис. Оруувус ам-даа сес чыл. Бижин үреликшикиге таварышкаш, силерниң кайтарчыг Черинерге доктаадывыс. Байырлыг, Ам!

— Байырлыг. Бижик дээш көрөкдөм. Тау. Бистиң машаражылгавыстың демдээ болзун— дээш, Ам холда бичии транзисторун сунган.

— Четтирдим. Ам. А мээң белээм бо болзун—дээвишаан, Тау бичии салаазыла чорааан, кара-ногаан каактыг билээзин кылаш кылдыр үште сокпаш. Аяның улуг өргээнге кедирипкеш машинаже көрүктеп. Ам оон соонда холун чайбышаан, чурукка тырттырып ап турган.

Сылдыс-хеме үзаткан чок шала ийлендир мурнуу чүкче сыт дээн. Ам машиназын ажылдадырга, доп-дораан хөчеп берген. «Сылдыс-хемеле Чер бөмбүрзээнин техниказын шимчедикчизин база механизмнерин доктаадыптар элдеп соруза бар-дыр» деп, Ам иштинде боданмышаан, оруун уламчылаппкан.

Аяның сагыжында үргулчүле Тау кирип чораан. Элээн болганда Ам шагзырап, үйгузурай бергеп. Орук ара дыштанып алыры-биле ол Туран хоорайже эәпкен. Ол бо хоорайга үргулчүлүг кирип эртер турган. Чүге дээрге мында Аяның чартыктап зараа-ла тос чыл чедип турар акызы чүртүп турар. Ам ол акызын Байкалдың, Швейцариянның, Африканың дээш кандыг аржаан, курорттарга чедирбээн дээрэ. Ол шимчеп безин албас чүгле дөжекте чыдып турар ыыдыг.

Аяның үнүн танып каажы, акызы олче кадык холун сунуп мендилешкен-даа. Акызы шүүт-ла арып-доруп баксыраң келген болган. Ам акызының ортаа салаазыла Таумун бергеп билээри сонуургаары-биле кедирип бергеп, эдептиг ужураашылгазының дугайында чугаалаарга, шоолуг-ла бузуреевээн. Харын-даа чүгле билээри магазар болганнар.

Бир шак ажыг хире үлүү дыштанганының соонда, Ам чөлээзинден оттуп келген. Ам көрүптерге, оон аарыг акызы турып калаштай берген, өске улус ону кайгап, элдепсинип турган.

— Ам, сээн бо билээри эртине бижек-тир. Баштай холуң чамыртайбы берген соонда, мага-бодум шимчеттинип, ам мырыпай бутка турып келдим — деп, акызы өөрүшкүлүг чугаалаан.

Эм-тан сиңиишкен, эртине бижек дугайында чугаа-даа эгелээн...

Вл. СЕРЕН-ООЛ.

Редакциянның адрези: Кызыл, Шетинкин-Кравченко кудумчузу бажың № 2. ТЕЛЕФОННАРЫ Редакторнуң 2-24-63, редакторлар оралакчыларының 2-35-24, 2-31-75, харыысалгалыг секретарының 2-23-35, секретариятың 2-23-36, партийже аймакчыл болгаш совет тургузуг кадыстерииниң 2-37-13, пропаганда кадызының 2-31-75, культура кадызының 2-23-54, кадро ажыл-агый кадызының 2-21-47, үлегер кадызының 2-31-75, чаңгыс кадызының 2-41-27, информация кадызының 2-20-60, корректорларның 2-27-41, бухгалтерияның 2-12-45, солун кезээ бергенде 2-32-75 телефонче долгаар.

Тираж 17866. Чагыг № 44

СОЛУН НЕДЕЛЯДА 6 КАТАП ҮНЕР

Тыва АССР-ниң Министрлер Чөвүлелиниң Ном үндүрер чер, полиграфия болгаш ном садыының талазы-биле эргелелиниң тыпографиязы (Кызыл, Шетинкин болгаш Кравченко кудумчузу, бажың № 1). ТС—00220

Бүгү чурттарның пролетарийлери, каттыжыңар!

ШЫН

СЭКП Тыва обкомунуң, Тыва АССР-ниң Дээди Совединиң болгаш Министрлер Чөвүлелиниң органы

№ 10 (11408) | 1981 чылдың январь 13, вторник | 1925 чылда үндезилеттингеден | Өртээ 2 көп.

Механизаторлар, часкы, күскү хову ажылдарынга ажыглаар техниканы дүрген болгаш шынарлыг септээр дээш чарышты улам калбартыылыңар!

Бүгүн «Шын» солунга «Ак-Туруг» совхозтуң Кызыл-Даг салбырында хойжу коммунист Ирина Бакитовна Данзырын-ның ажыл-ишкие турасхаатының хөлүрүглери.

Ирина Бакитовнаның кодалыында 400 ажыг хойнуң 215-жи ооллаткан. Хойжумуң кежээ, кызымак ажылының ачызында, төрүттүнген чаш хураганнар оңча-меңги доругун турар. Коммунист хойжу СЭКП-ниң XXVI съездизиниң төлептиг белек-биле үткүүр дээш, кодалында хой бүрүтүнүң төрээн хураганын бүрүн меңги камгалап алырын шинтирлээн.

Хойжулар! Мурнакчылардың үлегерин эдерилер, хой бүрүтүлүн хураган алыр дээш демнеглиңер! Хойнуң баш санын остүрери чүге оон хамаарыжып.

ТЕХНИКА СЕПТЕЛГЕЗИ: кыйгырыг соонда

БАР АРГАЛАРНЫ АЖЫГЛАП ТУРГАШ

Часкы тарылгага баш бурунгаар эки белеткемин алыры-биле техника септелгезин ой-шаанда, шынарлыг кылып доозар дутайында СЭКП обкомунуң бюрозунуң, республиканың Министрлер Чөвүлелиниң доктаалын Чөөн-Хемчик районда СЭКП-ниң XXII съездизи аттыг совхозтуң ажыл-ишчилери канчаар күүседип турарыл? Ол дугайын хөөчүп механизатор Алексей Арага-чыевич Монгуш мынчаар чугаалап турар.

Часкы тарылгага белеткелди шалыпкын чорудар, кодээ ажыл-агый техниказын кышкы үеде бүрүн септеп алыр талазы-биле Бпи-Хем районуң механизаторларының кыйгырыын чүүлдүзүнүп дегдиишкин септелге ажылдарывче бар-ла кужувүсту меонээн ажылдап турар бис. Совхозка киитизи-биле 13 тракторну, 12-12 анда-тыгны сеялканы, 100 ылыгырын, дөрт комбайнны септээри керектиг. Ажылды планграфиже дүүштүр чорудары-биле тракторлар болгаш кожут машиналары септээр ийи-ийи звеноларны тургускан.

Совхозта септелге ажылдарының темпизи-даа, шынарылаа мурнунда чылдарныңнан шалыпкын, эки дээш чугаалап болур. Эрткен чылдың сеңгу кварталында септээр тургэн 8 тракторувусту шүүлүүзүн септеп алган бис. Арткан 5 тракторнуң 2-ниң мыйла, 3-үн Сельхозтехниканың Чадаана мастыжыышкынының септелге мастерскаазынга кыпып турар бис. Бо айның 15-те чедир оларны бүрүн септел доозарларга бар.

Оон аңгыда совхозта дөрт К-700 бар. Оларның биязаныгже техниктиг ажаалда чорудары арткан, өскелери ажыглаарынга белен.

Кодээ ажыл-агый машиналары септээр звеноларның ажылын база багай эвес. Эрткен үш айларда сеялкалар септехнилери планың долузу-биле күүсеткеш, чарышка тиилекпи болуп, шаннатканнар. Олар бо кварталда алды сеялка септээрин айытынган хүүсаадан арте—январь 20-ге чедир доозар сорулганы салган.

Андазынналр септээринде ийи кижи ажылдап турар. Олар эрткен аңгарда алды андазын септээр тургаш, дөртүн септен алган. Хожудаашкынның кол чыллагааны септелгеге чүгүлээ хөрек артык кезектерни чогында болган. Ам чок чүүлдерни тып, байлалды эдип алган, шинчаңгаш арткан 3 андазының февраль 1-ге чедир септен доозар арга бар.

Ажыллыг эң кошкак участогу — комбайнар септелгези. Дөрт комбайнның чангыльын эрай деп септен алдывыс. Оон кол-ла чылдагаанды — комбайн тургузуп алыр хазаглыг чылыг өрээлдиң (септелге шөлүнүң) совхозта мынчага чедир кылдынмаазы. Ынчангаш кыжын соокта даштыгаа ажылдазары берге бооргa, чылыг дужерни маңаар апаар-дыр бис. Оон уламындан септелге графигы үстүп, сорулга күүсеттинмейн баар.

Часкы хову ажылдарынга ой-шаанда белеткенир дугайында Бии-Хем районнуң механизаторларының кыйгырыынга харыы кылдыр база республиканың удуртур органнарының шинтирнинге дүүштүр септелге ажылдарын дурседедир дээш боттарывыска бедиткен хүлээлгелерни алтыласан бис. Септелге ажылдарын организастап чорудуп турарывыда ам-даа бар четпестер, ажылга шаптыктыг, шинтирлеттинмээн айтырыглар чвес болза, ол хүлээлгелерни боттандырары улам шалыпкын болуп, чамдык белгелээшкинер түрбас нйнк. Чижээлээрге, бо хүннерде септелгеде 22-ле кижи ажылдап турар, ам-даа 20 хире кижи херек. Ажылның кужу чедишпейн турары моонга нидеп-дир. Оон аңгыда совхозта кыжын техника септээринге тааржыгыр кылган дорем, чырык, ылыг мастерскае ам-даа чок. Ам ажылдап турар черлеривистиң иштп дыпкыш, карааңгы, соок. Төпчүткен одалга системазы база чок. Мында, гараж девискээринде безин бичии-бичии котельналар эндерип. Оолдаканнарга таны төлүдүлтер болза, эм от салып ажылдап турар 10 ажыг кижиниң хостаан. септелгеге кириштирип болур.

Чадаананың 463 дугаар КМК-зы 30 автомашина кирер гаражты бистиң совхозта тудуп турар. Оны эрткен чылын ажыглалга киирер тургаш чүгле таваан салып, чагыларын тургузуп каан. Оны бо чылын ажыглалга киириптер болза, эрги гаражты септелге мастерскаазы кылдыр дерип-ап болур.

Совхозтуң удуртулгазы септекчилер оргузунда чарыштыг багай эвес организастап, олардың чемненирин, хөй че-шак чарыгдап турбас кылдыр, тазырымчалыг кылганын айтыры чүвениг-дир. Чарыштың он хонуктап түнген, тнилекпилерге моральдыг болгаш материалдыг дегдиирнеги коргүзүп турарывыда мурнакчыларның саны улам-на көвүдеп турар. Трактолар септээр звеноүнүң кежигүнери Арапчоп Тулуш, Олег Монгуш, кожут машиналарының септекчизи Николай Күжүгет дээш өскелерниң-даа ажылды коллективтиг макталыр.

Чигы үеде кол-ла сорулгалыг болза, часкы хову ажылдарынга адымнаар техниканы СЭКП-ниң XXVI съездизиниң ажыттынар хүнүне чедир бүрүн септеп доозары. Ол съездиге күш-ажылчы белээнге болур.

А. МОНГУШ.

СЭКП-ниң XXII съездизиң аттыг совхозтуң механизатору, кодээ ажыл-агый машиналары септээр звеноүнүң улуотурукчузу.

ШЫНАРЛЫГ ҮРЕЗИНИНЕР

Чаагай дүжүттү остүрүп алыры эки шынарлыг үрезинден үлүү-биле, хамааржыр. Ынчангаш Бии-Хеминиң тараажылары үрезин белеткелинге улуг инчээшкейн салып турар. Совхозтар план ёзулаар 6281 тонна тарез культураларының үрезинкинин орунга 6312 тоннаны үрүп алган. Белеткээн үрезиннерниң 67 хүүзү бирги болгаш ийнги классты болуп турар.

«Өөк» совхозтуң 1510 тонна үрүп алган үрезиңи шүптүзүү ийнги классты болган, чаагай дүжүттү остүрүп алырының магадыланын ол тургускан. Эки шынарлыг үрезинии белеткеп алыр дээш ажыл-агыйның кол агроному С. Тонкик, үрезин остурукчузу В. Шкоркин, шан арелекчизи В. Оварова кезимнак ажылдаан түнелиниде, ону чедип алган.

«Кызыл тараачын» совхозтуң хову ажылдакчылары эрткен чылын багай эвес дүжүттү остүргеш, 1700 тонна бирги класстың үрезинниң үрүп алган.

Бистин корр.

Өөрүнүң Хандагайтыда «Найырал» универмагтың коллективи партияның XXVI съездизиниң төлептиг үжурашкыр дээш социалистиг чарышта идепкейлиг киржип турар. Коллектив онгу беш чылдың эки дооскаш, он бирги беш чылдың годинизинииг эгелеп турар. Универмагта даараан хептин, пес-таавының болгаш ыяк садар киллистер планын ажыр күүседил, эки ажылдан турар.

Ында Майя Монгуштуң комсомолчу-аныяктар бригадазында 7 кижи бар. Олар шүптүзүү оңдашкан ажылынга кадымак төлептин-биле мактадып турарлар. Комсомолчу-аныяктар бригадазы онгу беш чыл планын хүүсаа бетинде, ССРЭ Конституциязының хүнүнге тааржыптыр күүседкен.

ЧУРУКТА: комсомолчу-аныяктар бригадазының бригадири Майя Монгуш.

А. ЗАЙЦЕВТИН фотозу.

ЭВИЛЕЛДЕШКЕН РЕСПУБЛИКАЛАРДА

РСФСР: ГЭС-тиң бирги агрегады

Чебоксары ГЭС-тан күш-ажылчы намдары эгелээн: станцияның баштайгы агрегадын үлетпүрге ажыглап эгелээн. СЭКП-ниң XXVI съездизинге үткүштүр алган социалистиг хүлээлгелериниң бир чугула кезээ күүсеттингени ол. Бүгү 18 агрегаттарны ажыглалга киириптерге, ГЭС-тиң күчүзү 1.4 миллион киловатт болур.

УКРАИНА: куусаа бетинде

Одессаның порт чанының заводу ажыглалга киргенинден бээр миллионгу тонна азоттуг чемиштчидилгелерни будурүп үндүрген. Ол көргүзүүт көрдүнген хуусаадан чартык чыл бурунгаар чедип алдынган. СЭКП-ниң XXVI съездизин төлептиг үткүүр дээш чарышка киришкеш, мурнакчы коллектив партийжи шүүлганның ажыттынар хүнүнге чедир чүртүүн кезээ ажыл-агыйынга он-он муң рубльдин немелде чемиштчидилгелерин бээр деп хүлээнген.

КАЗАХСТАН: нефтидэн ванадий

Каспий далайның чоон эриинии чоогунда Бузачи чартык ортулуктан казып тып эгелээн нефтиниң составы специалистерни алдепсиндирген. Ол чүгле дыка хөөг эвес, харын бүлүүн составында металлыг болган. Дыка хөй хемчээлги ванадий ында бар. Ванадийни бедик шынарлыг кан кылырынга ажыглап турар. Үлетпүрүүн ол хире үнелиг чигаанинии ол нефтиже хемчээли рудаларның дыка хөй хевирлери-биле демейлежип турар.

ГРУЗИЯ: даглада үлетпүр

Дагларны кодээ ажыл-агый шөлдери кылдыр калбак шингээдип алдыышкын Грузияда эгелээн. Эрткен күзүн бедик даглардыг районнарга ийи муң гектар шөлге салгарны болгаш виноградниктерни кылган. Чүртакчы чон чылды өттүүр хоктаамал ажылдыг болзуп дээш, республиканың сес район-унда чиик үлетпүр будурүлгелериниң салбырларын ажыткан. Ол дугайын СЭКП-ниң XXVI съездизинге СЭКП ТК-ның төлевилелги айытkан болгаш ол чорук кодээ ажылагый болгаш үлетпүр будурүлгезин улгаттырарынга калбак арганарны берип турар.

ЛИТВА: бот-үнезин чиик бройлер

Литваның специализастаан бүгү ажыл-агыйлары болгаш куш фабрикалары «Бройлер-6» деп бедик продуктулуг өткиргалага оолдары-биле четчелеттингеп. Литва селекционерлериниң ажылының түнелиниң кезиу болган: республиканың фермаларынга оон мурнунда тулуп турган «Балтика-4» деп хайнакты болзарга, ол дужаар деңгээ бир неделя арте чедер болгаш немелде деңгээниң кирлерге ажыглап турар. Үлетпүрүүн ол хире үнелиг чигаанинии ол нефтиже хемчээли рудаларның дыка хөй хевирлери-биле демейлежип турар.

ГРУЗИЯ: даглада үлетпүр

Дагларны кодээ ажыл-агый шөлдери кылдыр калбак шингээдип алдыышкын Грузияда эгелээн. Эрткен күзүн бедик даглардыг районнарга ийи муң гектар шөлге салгарны болгаш виноградниктерни кылган. Чуртт

Төлевилелди чугаалажып тур бис

ИЙИ АЙНЫЫН КҮҮСЕДИР

БЕДИТКЕН ХҮЛЭЭЛГЕЛЕР

Совет Эвилелинин Коммунистер партиязының XXVI съездиниң «1981-1985 чылдарда болгаш 1990 чылга чедир уеде ССРЭ-ниң экономиктиг болгаш социал хөгжүдезиниң кол утланыышкыннары» дээн Төлевилелиниң Тос Хем районунга ажыл-ишчилери калбак-биле кыйгырган турар.

Совхозтарже комплексти бригадаларны үндүрген. Оон доставщига СЭКП райкомунуң Пионер бөлүгүнүң коммунизм, книжи, мал эмчилери, лекторлар, культура амыдыралы карыынга салыр ажыл-ишчилер туский эртемнигилер киргеп. Олар бригадалар, суг-бараал фермаларынга, отарларга, мал ажыраларга бардып, СЭКП Төп Комитединиң Төлевилелиниң талазы-биле хүрээдарны эрттирип, лекцияларны, плакаттарны, бесседаларны кылган. Оон-биле кадыг мал кыштаглаашкынының байдалын, малчыннарның амыдыралы-биле танышкан.

СЭКП Төп Комитединиң Төлевилелиниң үжен хире коллективже чугаалаашкан, аза ийи мүн ажыг кижи олурешкан, ыш ажыг кижи санал бергеп. Төлевилелди чугаалажып турар уеде дока хой ажыл-ишчилер бөлүктөн сонгуулуг күүселерни алган. «О Шынаа» совхозтуң мал өскен бедиткээ бригадазының ажыл-ишчилери СЭКП [illegible] съездиниже күш-ажылды төлеп чыыышкыннарлыг үжүрааш-биле февраль 20-ге чедир 300 тонна мал чеми бээтизерин хүлээдиргеп.

«Чодураа» совхозтуң ажыл-чыынары күш-ажылчы бедик кидүрүүшкүнүг ажылдап турар. Он чеди хойжу чус баш төрүүр хойга онаалтыр чус хураттаанга мегеге дорулуурары, Хөрээл-Тей сут-бараан фермазының коллективи сут будүрериниң болгаш кирмеге сарлаанның мал планнын хуусаа битимде күүселирин хүлээдиргеп.

Районнуң ажыл-ишчилери бо үнүнде планныг онаалдаарны болгаш социалистиг үлезилерни күүседир. СЭКП-ның XXVI съездиниже күш-ажылды төлеп чыыышкыннарлыг үжүрааш-биле февраль 20-ге чедир 300 тонна мал чеми бээтизерин хүлээдиргеп.

В. ДАНДАР.
СЭКП райкомунуң пропаганда болгаш агитация кидүлүнүң эргелекчизи.

ӨӨРЕНИП ТУРАР

Бай-Тайга районда «Бай-Тал» совхозтуң ажылчы чонноры суурнуң Культура бажыңында чыылып келгеш, партияның XXVI съездиниң СЭКП ТК-ның Төлевилелиниң чугаалажып танышкандан бээр элээн уе эрткен. Ол чугула документиден бистиң чүртүвүстүң экономиказының болгаш культуразының он бирги беш чылда кайгамчык хөгжүдезин билип алдывас. Партияның чоп мурнунга салып турар өндүр сорулгаларын совхозтуң ажыл-ишчилери бир үн-биле деткээн.

Партияның чугула дыштынгының лекторлар агитаторлар, пропагандистер, политинформаторлар мижеп бүрүзүнге чедир тайынбайлап, бо талазы-биле суртаал ажылын эжиктеткен. Олар совхозтуң хой, өшкү, инек бригадаларынга, ферма болгаш организацияларга туский хүралдарны эрттирген. Ол тоогуулуг документиниң тайшкан кижилер боттарынга алган социалистиг хүлээлгелерин эде көрүп, хууда немелээ хүлээлгелерни алгылаан. Ылангыя бистиң малчыннарывыс «Хемчик», «Нарын», «Революцияның чалбыыжы» совхозтарның республикааның бүгү малчыннарынга кыйгырыын деткивишаан, чыл 1981 чылга мал ажылынга бисеу чедишкиннерлиг болуур сорулганы «Чодураа» совхозтуң ажыл-ишчилери бүрүзү күүседип турар.

Х. КАРА-ООЛ.

КАТТЫШКАН КҮШ-БИЛЕ

«...бойдус камгалалыын болгаш долгандыр турар чүүлдерни камгалаарының күрүне эргелеин сайзырашгайжыларының талазы-биле ажылдарны хөгжүдер. Бойдус камгалалыынга хей-никтинни калбак-биле кириштирер».

Краматорскиниң аазап хей будүрүлге черлериниң каттышкан күжү-биле будүрүлге артынчыларын хоорай девискээриниден ыраадыр сөөртүр демиреруну болгаш оларны өртедир фабрикаларга тудуп турустунган.

Оларны тудар болгаш долгандыр турар бойдус чүүлдерни арыглаарының дугайында айтырыгны хоорай Советиниң сессиязынга чугаалажып көрген. Эргежок чүтүүл акша-хөреңгинин будүрүлге черлери тускайлаан, а айттыынган хемчеглерни боттандырарыкта хоорыүскөм чанында туруускан директорлар човулели дузалаан.

Оштү беш чылда бойдус камгалалыының бүгү планнарын күүсеткен бис — деп, хоорыүскөм даргазы Е. Евсиков чугаалаан. Куйбышев аттыг металлургия заводунуң суг-биле хамдырылгазын экижиткен, «Новокраматорск машина тудуушкунуг заводунда, Чубарь аттыг аар станок кылыр заводта агаар болгаш суг арыглаар күчүлүг дериг-херекселдерни турускан.

Заводтарның котельнаалларының ыш-буюу чоокта чаа дээдиже хой чурттадыр кварталдарының кырын дүй ап турган. Кудумчулар комитеттериниң болгаш микрорайоннар човуледеринин төлээлекчилериниң хоорыүскөмге болгаш хуралыңга ол айтырыгны шиитпирлээри күжээ, чоок-кавызында кудумчуларның чурттакчыларыңга оңаа хоралыг кочегарналарлыг «Днепрогамашспецсталь» заводтуң шинчилеп көрген. Депутаттар ол тыналданың түңнелдерини чугаалажып көрген, оон удуртукчуларыңга чогуур бижикти чорукталган. Оон соонда будүрүлге черинге газ биле оналга ыылырын шиитпирлээн. Старокраматорскиниң Орджоникидзе аттыг заводунуң котельнаалының ыыны эң сөөлүнде совсай берген.

Бойдусту камгалаар талазы-биле хемчегериниң калбак программазын чоокку келир уеде база тургускан. Кол кичээнгейни үлетпүр будүрүлге тудугларын долгандыр девискээрлерниң камгалал-санитарлыг зоналарын тургузуп, оларның агаарын арыглаарыңче үлгандырар ужурлуг. Чүге дээрге оргу-шөл черге ыыдыг хемчеглер эргежок чугула боон турар. Ол ышкаш улуг-улуг будүрүлге черлерин ногаан ыяш одуругларыңга долгандыр тарыыр деп шиитпирлээн. Чаа-чаа паркчар болгаш скверлер чүс-чүс гектар черге чаптылар.

О. ТАГУНОВ.
СЭТА-ның корр.

КРАМАТОРСК.
Донецк область.

АЖЫЛЧЫН—БҮДҮРҮЛГЕГЕ, БҮДҮРҮЛГЕ—АЖЫЛЧЫНГА

«1981-1985 чылдарда болгаш 1990 чылга чедир уеде ССРЭ-ниң экономиктыг болгаш социал хөгжүдезиниң кол утланыышкыннарының» төлевилелинде ыыңа дээн: «Хереглелдиң шиитпирлээринге төлөп чүүлдирер. Хереглелдиң шиитпирлээр фондузунга тускайлаан акша-мөрөңнүг, оон-биле ажыл каттыжыышкыннарның будүрүлге организация черлерининг акша-хөреңгизиниң ажылдарының ажыктыг чорууп келгендер...»

«Омскнефтеоргсинтез» каттыжыышкынында бо талазы-биле улуг ажылды кылып турар. Даалгадан ажыр продукция кылып үндүрер, электри энергиязының, оттулар чүүлдүн камналгазы, нефть продуктуларының чидкирин кызыдар — бо бүгү чүүлдер ажылчыларның хамаалта мөөнүзүнүң үлгаттыларыңга ыдыгыр кыйгырар. Ажыл-агыйны болгаш хамаалгалыг болуур чорукта ол будүрүлге черинде сөөнүдээ-ла чартык миллион ажыг рубльди камнап алыр аргалыг боон турар. Материалдыг шөнүлгө-хөгжүлдүн болгаш социал-культура хемчеглериниң фондузу чылда-ла 2 миллион 400 мун рубль чедип турар. Оштү беш чылдың дургузунда 70 мун дөрбелчин метр шөлдүг чурттадыр шөлүн дамналга кирген. Ол каттыжыышкында 24 столовая, 14 уруглар садыы, профилакторий, библиотека, кадыкшылдыга болгаш спортчу комплекстер бар. Ажылчын ог-бүлелерге еад участоктарын тускайлап берип турар. Будүрүлге черинин стипендиаттары институттарда өөренип турар.

Каттыжыышкында чаартылга талазы-биле улуг ажылды кылып турар болгаш чаа-чаа комплекстер тутпуун турар.

ЧУРУКТАРДА: Виктор Храбровтуң комсомолчу-аныяктар бригадазы чазагай чыттыг утлеводород будүрүлгезинин тудуунда тергиин эки ажылдап турар. Ол коллектив 1981 чылдың бирги [illegible] программазын СЭКП-ниң XXVI съездиниң ажыттыынар хүнүнге чедир күүседирин шиитпирлээн. **(Солагай талазында):** Омскиниң дээди өөредилге черлериниде ол будүрүлге черинин 23 стипендиаттары өөренип турар. Оларны өөредиринге чылдын-на 13,5 мун рубльди чарыгдап турар: бо чылын ажылчын Андрей Клюстер (үстүнде чурукта) политехникатыг институттуң соодулга машиналары факультединиң бирги курузунуң студентизи болуу берген. Аңаа стипендиязы будүрүлге чери берип турар; Каттыжыышкынның бодунуң дээзээл ажыл-агыйы— «Нефтехимик» совхозу бар. Ол шехтериниң столоваяларын хаваа, куш эъдыг, ногаалар-биле хандырып турар. Байырлалдарга херек чечектерни тускай чылыг черлерде өстүрүп турар. Чечек өстүрер черинин ажылчыны Г. Дюба чечектер «дүжүдүр»-биле

Ю. НАБАТОВТУҢ болгаш А. ЧЕПУРКОНУҢ фотолары.

СЭТА-ның фотохрониказы.

ЧОРГААРЛАНДЫМ

Совет Эвилелиниң Коммунистиг партиязының XXVI съездиниже СЭКП ТК-ның «1981-1985 чылдарда болгаш 1990 чылга чедир уеде ССРЭ-ниң экономиктиг болгаш социал хөгжүдезиниң кол утланыышкыннары» дээн Төлевилелин хайгамчык улуг соңуургал-биле помчуп таныыптым. Партияның XXVI съездизинге СЭКП ТК-ның Төлевилелинде Совет күрүнениң чоокку келир уеледе боттандырар хайгамчык улуг сорулгаларын бүрүн тодарадып көргүскенин солунналдан помчуп, радиодан дыннаан, оваа соңуургал, таныы чоргаарлаашкынывыс хайныгып, партия, Совет күрүнениң совет кижилерниң чаагай чорууп дээдин кол сорулга кылдыр үнелээнин сеткил-сагыштын ханыындан медерел билип, бүгү совет улусбиле кады деткип, чүүлдүүнүм.

1981-1985 чылларда болгаш 1990 чылга чедир уеледе совет улус чурттуң экономиктиг болгаш социал хөгжүдезиниң кол сорулгаларын Коммунистиг партияның удуртулгазыбиле чайгылыш чок күүседип боттандырар дээрзинге нигзинир турбас. Төлевилелде ажылчын кижилерниң материалдыг чаагай чорууп эң кол чугулаазын айтыкчынга бүгү ажылчын анты-биле кады чаңгыс аай ханы медерел билип, четтирегенимни илереттим.

В. САГАН-ООЛ.
ажылчын.

ДЕТКИП ТУР БИС

СЭКП ТК-ның «1981-1985 чылдарда болгаш 1990 чылга чедир уеде ССРЭ-ниң экономиктыг болгаш социал хөгжүдезиниң кол утланыышкыннары» деп Төлевилелин совет чон чугаалажып, бүгү чүүлдерибиле таныжып турар. Төлевилелде кирген перспективтиг чугула сорулгаларны совет улус чедип алырынга СЭКП ТК бүзүрелин илереткен турар. Улус өөредилгезиниң системазын улам шинай хөгжүдерин база Төлевилелде айтыкан. Дээди болгаш тускай эртемниг он-ла хире кижилерни белеткээр болгаш оларны улус ажыл-агыйынга чогумчалыг ажыглаарын үк Кол утланыышкыннарда бижип көргүскен.

Бо Кол утланыышкын-биле бистиң школаның башкылар коллективи база таныштывыс. Кол сорулга өөредилге болганда ол талазы-биле бистиң башкылар коллектививиде өөренивчилерге быжыг билигни берип турар башкылар эвээш эвес. Оларга башкылар: К. Ч Мааны, И. С. Магера, өөредилге эргелекчизи С. Ч. Чооду олар хамаарыжыылар. ССРЭ-ниң экономиктыг болгаш социал хөгжүдезиниң Кол утланыышкыннарын долузу-биле деткивишаан база Совет Эвилелиниң Коммунистиг партиязының XXVI съездизин чедишкиннер-биле уткуур дээш Суш сес чыл школазының башкылары тура-соруктуг ажылдап турарлар.

В. САРЫГ-ООЛ.
башкы.

Бии-Хем район.

АМГЫ УЕ-ЧАДАДА ПАРТИЯНЫҢ ЭКОНОМИКТИГ СТРАТЕГИЯЗЫ

Коммунизм тургузар дээш демиселдин эң чугула участогу экономика болуур. Шиитпирлээниң социал хөгжүдезиниң темпилери экономиктыг айтырыгларны чедишкинниг шиитпирлээринден колдуунда хамаалыг. Хөгжүмүн партияның болгаш улустуң кол күжениишкиннери экономикаже уламнаан.

Партияның экономиктыг политиказының, экис сорулгаларыг кажан-даа өскеридбес болгаш-даа, төнүлүг хөгжүдезиниң улуг чөмнада бүрүзүнде ол онзагай чүүлдериг болуур. Ыыдыг үе-чадының бөйдалдарынга дүүштүр экономиктыг политиказын үр уеле уланыышкыны, стратегияны ажылдап шиитпирлээр.

Сайгарыгай социалистиг экономиканың үе-чадында партияның экономиктыг стратегиязын СЭКП-ниң XXIV болгаш XXV съездилери тодарайлаан. Партияның экономиктыг системазы дээрге-ле чырак перспективага бодап саналдыынган болгаш улуг хемнеериг социал-экономиктыг сорулгаларны шиитпирлээринге экономиктыг политиканың үр хуусаалыг үе-дамчыланыы болуур.

Бистиң партиявыстың экономиктыг стратегиязының эртемнег бижиг үндезилеттинген, болгаш ооң аргаларны база перспективаларны реалысчы, боттуг ёлуг-биже үнелеп көрүп турар.

«Кандыг-даа стратегия ышкаш, партияның экономиктыг стратегиязы күүседир онаалдаарны тодарадып тургузарыңда, фундаментальды, үр хуусалыг эңис сорулгаларны сайгарымдан ажедээр. Оларның эң дээдиин болза чонуң амыдыралының материалдыг культурулуг деңнелин хемнек чок өстүрери боон келген болгаш ыыдыг боон артырдаа» дээн, Л. И. Брежнев чугаалаан. Саалыынган эңис сорулгаларга чедире бээр ыыдыг аргаларны болгаш оруктарны илереттир тодарайлаарны база экономиктыг стратегияга кирер. Ол болза ниитилел будүрүлгениң шапкын болгаш пропорционал хөгжүдезем, оон ажыктыг чоруун бедидерн, эртемтехникалыг дешлегейн дүжедедирн, күш ажылдаан будүрүлгүүнүн өстүрери. Ынчангаш ажыл-агыйының бүгү-ле звеноларынга ажылдаан шинарын ажыглаар болуур.

Партияның экономиктыг стратегиязының шынчыл эртекеп чылдар бүрүнү-биле (партияның деэргин СЭКП ТК-ның октябрь (1980 ч.) Пленумунуң демдеглээн. Коммунизмниң материал-техникалыг базазын турүзүүр база чонуң чаагай чыттыг дүүн бедидер талаптарынга хөй көвүдээн.

Чурттадыр тудуунуң хемнээлин калбарган. Беш чылда 530 чеңгелиг дөрбелчин метр шөлдүг чурттадыр бажыңнарын, 50 миллион ажыг кижиниң чурттаар орун-дамналга киргеп. Чонуң хереглел бараанарын будүрери 21 хуу көвүдээн, оларның ассортиментизин калбарган, шинчы эвилеттин.

«Дээди эңис сорулгазы — чонун амыдыралының материалдыг болгаш культурлуг деңнелин чайгылыш чок көвүдериң, ниитилел бүгү талазы-биле өөренилгеге эң тодаргаалыг байдалдарны тургузары болуур болгунуң экономиктыг стратегиязын боттандырарын Коммунистиг партия сеңнеп чылдарда хемнек чок үргүлүлүүр — деп «1981-1985 чылдарда болгаш 1990 чылга чедир уеде ССРЭ-ниң экономиктыг болгаш социал хөгжүдезиниң төлевилелинде заңнаан. Ол сорулганы боттандырары будүрүлгүүнүн дамчыг чоруун улам шинай деңнелге көдүрүгсеп. Ол бирги беш чыл планныың кол сорулгаларга база моон-биле тодарайлаттынган.

Ынчангаш чаа беш чылда социал хөгжүдезиниң болгаш чонуңн чаагай чоруунун өөрүлүүшкүнүнүң ыыдыг кавыргазын, садыг, ыыдыгның чемненилгези болгаш хемнеериг хандыгылгазы, улус ооң-биле дамчыг үлаа хөгжүүр.

Партияның экономиктыг стратегиязының өзээ болза чуртту экономиктыг күүгүзүү-дүлүмнүң системазын, садыг, ыыдыгның чемненилгези болгаш хемнеериг хандыгылгазы, улус ооң-биле дамчыг үлаа хөгжүүр.

Партияның экономиктыг стратегиязының өзээ болза чуртту экономиктыг күүгүзүү-дүлүмнүң системазын, садыг, ыыдыгның чемненилгези болгаш хемнеериг хандыгылгазы, улус ооң-биле дамчыг үлаа хөгжүүр.

Металлдарга, оттулар чүүлдерге, энергияга, химия продукциязынга ыыдыг болгаш чаагай чыттыг материалдарыңга чуртту үлаа өөрүлүүр хереглелдерин бүрүн хандырар талаабиле сорулгалар салдынган. Улус ажылчынның амыр-ынай хөгжүдезин машиналары болгаш дериг-херекселдери-биле тыныжыг хамаалыг ажылдарга ыыдыг чаагай чоруун дээш ыыдыг чаагай чоруун дээш ыыдыг чаагай чоруун дээш

БӨМБҮРЗЕКТИҢ СУДСАЛЫ

СЭТА болгаш ПМА: КЫСКА ДЫҢНАДЫГЛАР, ТАЙЫЛБЫРЛАР

СОЦИАЛИСТИГ КУБАДА

Социалистиг Кубаның болгаш Совет Эвилелиниң аразында онаанаарны, далайларны иежиздир аргыжылга иалбарып, ийи чүрттүң далайжылары ажы-дүжүмалышкы чүрттээның улус ажыл-агыйынга аргежок чугула чүүмтерни удур-дедир чедирип, далайны ажыл-ишчилерниң нэйысалчы харылзаазы улам өзүп, быжыглып орар.

ЧУРУКТА: хөй чылдарда умуражыш келген өөнүүтер—Гавана портунуң ажылчыны Хосе Кантеро биле совет «Академик Щухов» корабльдиң матрозу Виктор Эргин олар куба нэйысылалзың портунда залчеглиг умуражыышкынының үезинде.

О. Иванованың фотозу. СЭТА-ның фотохрониказы.

С. ОЛЬШОВСКИЙНИҢ ЧУГААЗЫ

ВАРШАВА. (СЭТА). Польшаның Каттышкан ажылчын партиязының ТК-зының Политбюро кежигүнү, ПКАП ТК-ның секретары С. Ольшовский Польшаның радиозун болгаш телевидениезин дамчыштыр чүве чугаалаан. Ажыл хүнү эвес субботалар айтыр-, рынга хамаарыштыр оон чугаазының болза: бо чылдың бүгү суббота хүннеринде ажылдавас кылдыр ажылчы чоннарны күткээн кижилер ажылчы чоннарның эрге-ажылын кэмгаларының туружууда турар кылдыр боттарын иергүзерин орлалдажып турарлар-дыр. Ындыг хевирлиг кыйгырыгларның инициаторларының өжээтен чоруу нинтилелде дүвүренчиг байдалды немей тургузуп, амыдыралдың чедип алдынган чогумчалыг эгезин божанмадыр дээн орлалдажышкын боон турар. Кара туразында ажылдаар чорук анархияга бараан болур фактыны демократчылдавыл лозуну-биле чагдыныышкынны чажырып шыдавас. Ындыг хөделиишкиннерниң эгелекилериниң сорулгазы социалистиг күрүнениң частырыгларын эдер эвес, а күрүнеии кошкадыры болуп турар.

Польша социалистиг күрүне болгаш ол хевээр артар-дээ, ооц-биле чарган бүгү делегей керээлериие ол шынчы болташ социалистиг делегейниң быжыг звеиозу болур деп, С. Ольшовский онзалап демдеглээн. Бистиң чүртүвүстүн, оон экономиказының байдалы, нинтилел болгаш политиктиг байдалы чүгле бистер, поликтар эвес, ҳарын-даа өске-даа күрүнелер дыка сонуургап турар деп, ол чугаалаан. Экономика талазы-биле быжыг эвес чорук экономиктиг харылзаа кылыр, бистиң бижыг туружуаустү божанмадып, аиаа когаралды чедирип, делегейниң экономиктиг кады ажылдажылгазынга бистиң киржилгевисти кызырып турар-дыо. Ынчангаш бистиң нштиии байдалывыстың чогумчалыг болуп эижинин бистиң чүртүвүстүн, социалистиг күрүнелериин, а ол шыкаш капиталистиг чүрттарнын-даа эрге-ажыктарынга база дүжүп турар.

Сагыш-сеткилдиг дүвүреишкиннерге өскө чылдыктар сонгу дүнеерде база тыптып кээп турар. Иштики коруы-чүрүмиу болгаш күрүнениң ажылдаар принципгерии божанмадыр дээн орлалдажышкыннар база катап эгелеп турар деп, ол айтыкан: Чилээ, Елеия-Гуре, Влоцлавек, Торуии болгаш Радом воеводстволарында удуртукчу албан-дужаалдарга оскерилгелерии чедип алыр дээш күрүне эрге-чагыргатыиың аппарадынга ажык ыйыышкынның орлалдажышкыиарын өжөгөрээн кылган.

Хөй-иинтиниң бажыкнарын дүрүм чок ёзу-биле эзлеп, күрүне албан чөрлериниң болгаш хөй-иинти организацияларының дерегизин үлежип ап турган кэрэ туразында үүлгедиглер хоолйу-дүрүмүн, болгаш демократиялың принциптерииге капчап дүжүрүл ыиаш?

Мазовше районуң «Солидарность» дээр профэвилелиниң чамдык ажылдакчылары амгы үеде дайзы кылгаш, экономикада, күрүне эрге-чагыргалыиың аппарадында болгаш политиктиг амыдыралда удуртукну кадрларны бактап турарының сорулгазы чогум чүл ыиаш? Ол хөделиишкин болза удуртукчу кадрларны коргудар болгаш экономиктиг, күрүне ! болгаш политиктиг амыдыралды кошкадыр дээн орлалдажышкын-дыр.

Ынчангаш иинтилел болгаш экономиктиг айтыырларга хамаарыштыр бистиң партиявыстың туружу кандыг дээрзин бүгү кижилер билип алзын дээш тодаргай медеглээр херек деп, С. Ольшовский онзалап демдеглээн. Планнаашкының болгаш эргелеп башкарарының методгарын чазартыриие болгаш сайзырангайжыдарыиче, чоннуң амыдырал байдалын экижиндериие углаиган бүгү эгелээшкиннерии болгаш ажыл-чорудулгаиы партия деткип, контрреволюстуг кандыг-даа бодалдарны шынгыи сый шаап турар.

ЭРГИ ТУРУШТАРЫНДА

НЬЮ-ЙОРК. (СЭТА). Мүрнуу-Африка Республиканың даштыкы хереглер болгаш информация министри Р. Ф Бота оон чүртүнга африкан дөй-иирүүнүң башкарар аргазы нок деп медеглээн. Чаңгыс аан африкан нашиа чок болган удурунда, африкан дөй-иирүүнүң дузазы-биле Мүрнуу-Африка Республикага башкарылга түрүп шыдавас дээш бодуиу расиени ялгаун теориязын КНО-ның чиигиие секретары К. Вальдхаймга чорутқан чагаазынга агартырын ол эрге-ажыктарынга база дүжүп турар.

Расаны ылгай көөрүнүң талазы-биле Претория иың эргечагыргаларының чорудул турар политиказын камгалавышаан, ол министр Мүрнуу-Африка Республикада апартеид чок деп чылчырдырынга безин четкеп, КНО-ну Африканың хамаарышпас күрүненерии дерзин ёзу-биле шугулдеишээн, «КНО-ның кыдыитар ҳүлээлгеи дир деп бодап турарынга бодаарга, мүрнуу-африка айтырыг оортан ыракта нарын болдурииин» деп ол чугаалаан.

АФГАНИСТАНДА ЧАА ХООЙЛУ

КАБУЛ. (СЭТА). Афганистан Демократтыг Республиканың Революстуг чөвүдөлиниң Президиумунуң ҳуралы болган. Афганистанның Улус-Демократтыг партиязының ТК-зының Чиигиие секретары АДР-ниң Революстуг чөвүдөлиниң даргазы болгаш премьер-министри Б. Кармаль оиу даргалап эрттиргеи. Бүгү-иимти шериг хүлээлгезиниң дугайында хоойлуну ацаа бадылаан, ам ол хоойлу күштүг болуп киргеи. Моон мурииида АУДП ТК-ның Политбюрозуиуң болгаш АДР-ниң чазааның чүүлдүг деп киргеии чаа хоойлуну хүлээп алганы-биле холбаштыр чүрттүң чоиунга болгаш чепсектиг күштерииге АУДП ТК-ның, АДР-ниң Революстуг чөвүдөлиниң болгаш чазааның кыйгырыын база АДР-ниң Революстуг чөвүдөлиниң Президиумуну бадылаан.

Демократтыг аныяк республиканың хөгжүдүлгезиниң орууига моондактарны тургузарын оралдажыл турар империализмниң болгаш реакциявын чимзенишкиннерии кыйгырыгда шиитпирлиг буруу шапкан.

Делегейниң ленишгелиг күштериниң АДР-ге көргүзүп турар дүзүлгамчызын документиие бедин-биле үнелээн. Делегейниң бүгү-де деиишгелиг күштериниң, хамыктың мурииида Совет Эвилелиниң оң халбак, ажы-дүжүмалышкы болгаш ак сетькилдиг ҳүлээлгамчызы бистиң революциявыстың тиилеп үнериинии магадылалдарны болуп турар деп ында анытқан.

АДР-ниң чепсектиг күштерии быжыглаар соруга-биле бүгүнииги шериг хүлээлгезиниң дугайында хоойлуну ҳүлээп алган деп ыйгырыгда чугаалаан. Төрээн чүрттү камгалаары, чоига бараан болуру чүрттүң хамааты бүрүзүиүң дээдн болгаш мыкгыг ҳүлээлгезм болур деп, ол хоойлуда онзалап демдеглээн. Ол хоойлу чүртка оожургалдыг болур чорукту болгаш тайбиииы хамыраарыиче, демократтыг Афганистанның хосталгазын болгаш хамаарышпас чоруун камгалаарынче углаиган деп, ыйгырыгга демдеглээн. Чээрбе дардан 40 хар чедир иазылыг кижилерии шериге келдирериии ында көрген.

АДР-ниң чепсектиг күштерии чүрттүң күш-ажылчы чонунуң маадырлыг шерии ыыдыр көруп турарын кыйгырыгда демдеглээн.

Апрель революциязыиыя чаалап алышкынарның камгалаары, төрээн чүрттү, чүрттүң хамаарышпас чоруун, бүрүн будун девизлеринг турарын болгаш маиионал бот-эргезии камгалаары АДР-ниң чүгле чепсектиг күштериниң ыдыктыг ҳүлээлгеи эвес. харын Афганистанның бүгү мусульман улузунуң база ыдыктыг ҳүлээлгеии дир деп, АУДП ТК-ның, АДР-ниң Революстуг чөвүдөлиниң болгаш чазааның кыйгырыында онзалап демдеглээн.

Швейцарияны Альпының республиказы, туризмниң чүрту деп адап турары таварылга эвес. Чүрттүң когаан шыналары, маңган ак харлыг даглары, арыг суглуг хемнери, дыштанылга черлери болгаш шаандакы хевирииң шөлээи хоорайлары хөй миллион туристерни бодунче хандыиышыдып турар.

Ынчалзажок Швейцария чүгле чараш болгаш ырлыг-шөлээи чүрт эвес дээрзин демдеглээри чөрле артык эвес. Европаның төвүнде, ол диптиң бүгү оруктарының белдиринде турар чүрт дүшкүүрлуг, ажыл-ишчи хайныышкынның амыдыралдыг.

Экономиктиг, эртем-техниктиг кады ажылдамылга дугайында Совет Эвилелиниң болгаш Швейцарияның аразында дугуржуганы чарган.

ЧУРУКТА: Бөрн хоорайның шөлдериниң бирээзинге субботта хүнүнде.

Фото А. ГУЛЯЕВТИИ.

СЭТА-ның фотохрониказы.

САРЫЫЛДЫГ БОДАЛДАР

НЬЮ-ЙОРК. (СЭТА). «Каттыышкан Шаттарның сенады СБК-2 Европаиы деткиир кыдыр бадылавас болза, ортумак ыракталгалыг ядролуг ракеталарлыг Европага эжелү тургузар дээн НАТО-ның кежигүнүнүң чүрттарының шиитпирлеринге дүшкүүрлүг деп. Социал-демократтыг партиязының дашталы политика айтырыгларының талазы-биле парламент болуунуң тодаделчизи Б. Фойтуң медеглелиин «Нью-Йорк таймс» солуунуи Боиидан алган корреспоиденциязында демдеглээн.

Ол Европаиың амгыы үеиээр күштүг болдуруп бадылаары чогеиггиг дээрзин Б. Фойт биилп алган дораан-на «Нью-Йорк таймс» солуига интервьюзунга ыыгыт медеглелии кылган. Ук Европаиы АКШ-тыи сенады бадылавас байдалдыг болуп турарын биилп алган соонда ГФР-де болгаш өскелэ чүрттарда социал-демократтыг партиялардың бажыгүиериниң аразында Сонгу Атлантика пактыиының шиитпирии эде кээр дээи бодал тыптып келгеиии К. Фойт ап ыткан.

Канцлер Г. Шмидттиң чазадыи өөрүшкиннери чыыдыг медеглелии ыыбайн турар мен, ынчалзажок «Бо айтырыгга хамзарыштыр партиязың, ыладгыл партийам аныяктарның иинти бөлалын» илергейлеп тур мен деп, К. Фойтуң чугаалаавыи корреспоиденциязында айтыкан.

«Барыын Европага ортумак ыракталгалыг чаа америк ракеталарлыг эжелү тургузар дугайында 1979 чылда ҳүлээп алган шиитпирии база катап [illegible] чүрттарындан иеготиилии тургузар-дыо» деп Барыын Германиияның «Франкфуртер рундшау» солуунуида Е. Фойт ооң мурииида база медеглээн турган.

Совет-америк СБК-2 Керээии Американың Каттышкан Шаттарын амга чедир күштүг болдуруп бадылавазап урхунда «чаа байдал» тургустунган, ынчангаш НАТО-ның шиитпирии эде кээр эргежок чугула апарган деп Б. Фойт медеглээн. «Европага америк био-чепсектеи чаартырын автоматтыг ёзу-биле көөрүнде Германияның Социал-демократтыг партиязы удурланын турар» деп, барыын-германдепутат чугаалаан.

СБК-2 Керээии АКШ-тың сенады күштүг болдуруп бадылаар дугайында НАТО талазы-биле бодунуң эвилелчиддеринге АКШ-тың администрациязы моон мурииида азалап турган, Барыын Европага ортумак ыракталгалыг чаа америк ядролуг ракеталарыи тургузарынга хамаарыштыр оларның чөпшөөрежилгезии чедип алган. Ынчангаш ядролуг ракеталары Барыын Европаның чүрттарыкга өөрөп турган ракеталарын база катап чугаалажып эгелээн. Ол айтырыгның талазы-биле шиитпирлиг маргыдаалар чоруп турар. Ындыг маргыдаалының чылдагааны — СБК-2 Керээии күштүг болдуруп бадылаарындан АКШ-тың сенадының ойталааны болуп турар деп, Б. Фойт «Кельнер штадт-анцайгер» солуига интервьюзунга база чедеглээн.

«Депутат К. Фойтуң ол бөлалы Германияның Социал-демократтыг партиязының управлениизиие чүгле ооң чедагаан. Болуулу эвес-тир» деп, ГСШ-ниң парламент болдуунга сайзырангайжыдарыиың Б. Шлэй ДШ агентилелге интервьюзунга медеглээн.

ДОЛУГА УДУР

Республиканың шөлдериие болгаичок-ла болуулаар долуга удур демиелэи Болгарияда улуг ужур-дузалыг кылдыр көруп турар. Амгы үеде 1.3 миллион гектар чедир долуга удур машиналарның идегелдерии бүрүнү-биле шиигээдил алырының хуусаларын дүргедедирии, капитал салыышкыларының ажыктыын бедидерии эргежок чугула.

Бүдүрүп үндүрүп турар продукциияның сан бүрүзүие онааштыр чиг-эт, материал, одаар-чүүл, энергия чарыгдалдарын эвээжедирии улуг экономиктиг ужур-дузалыг. Төлевилелде материалдыг курлавырларның бүгү хевирлерии камныг ажыглаар сорулга салдыган. Беш чыл иштииде одаар-чүүл-энергия курлавырлары 160-170 миллиои тонна хемчээлге камнаи алыры көрдүнүп турар. Машина тудуушкынуның болгаш металл болбазырадырының адырларында кара металлдар прокадының чарыгдалын 18-20 хуу, кан хоолайларыиы 10-12 хуу, өөнүг металлдар прокадының чарыгдалын 9-11 хуу эвээжедирии көрдүнүп турар.

Материалдыг чарыгдалдарны эвээжедирииге бүдүрүлге технологиязы болбазырадыры, камналга чүрүмии күштелдирери, нормалаашкынны экижиндери, материалдыг курлавырларның учёт-данзыязын, оларны ажыглаарының контроль шиигээ тургузары негеттинер.

Бүдүрүлгеиия ажыктыг чорук продукциияның шынарын экижиттери-биле шүүт талазы-биле шугулдеишээн. Амгы үеиии негелдеэрнне дүжүп турар шынар талазы-биле дээди категориягга хамаарыжыр продукциияның хемчээлии көвүдедирии чаа беш чылда көрдүнүп турар. Чоннуң калбак хереглел бараанпарының шынарын экижиндериие онзагай кичээгей салдынып турар.

Партиияның экономиктиг стратегиязын боттандырары чүрттүң экономиказын эргелеп башкарарын сайзырангайжыдарындан, ажыл-агыйны чорударының хемнелии бедидериндеи хамзаржыр.

Сайзырангай социализмниң болдунар аргаларын болгаш артык күштерии доду ажыглаар сорулга-биле, улус ажыл-агыйын эргелеп башкарарын будүрүлгениң эгээртпиимее хемчээллерии, эртем-техниктиг революциияның негелделерии барымдаалап чайгылып чок экижидери СЭКП ТК-ның Төлевилелиидe көрдүнген.

Ажыл-агый механизмии сайзырангайжыдар болгаш ажыктыг чоруукту база шынарны бедидериие ооң салдарын күштелдирер талазы-биле ажылдап кылдыгаи хемчеглерии оң бирги беш чылда боттандырар эргелеп-башкарылганың организастыг тургузуун, ажылдың стилии база методун экижидер. Улус ажыл-агыйын эргелеп башкарарын чүрттүң экономиктиг болгаш социал хөгжүдүлгезиниң талазы-биле партияның шиитпирлерии күүселивиие совет кижилериии амыдыкал деиилии бедиделивиие угландырар дээр.

В. КОПЕЕЛ.

экономика кандидады эртемчиниң

ЯПОН АГЕНТИЛЕЛДИҢ ДЫҢНАДЫЫ

ТОКИО. (СЭТА). 1976 чылда Пекиниң Тиньаньмэнь шөлүнге чысхаалгаларыны болгаиы дээш харысаалга КПК ТК-ның амгы даргазы Хуа Гофэиге онаажып турар деп, япон документалыг кииогазеталының [illegible] Чжоу Эньлайның [illegible] Мочидзуки Хуа Гофэиниң [illegible] Ол бөлөөлөөи [illegible] Пекиндеи [illegible] Ол чугаалаан.

Кидзаки экономиказачу ба-

Чиндиргей байдалда

Линь Баомуң болгаш Цзянь Цинниң «контрреволюстуг бүдүүнүү» хераанның талазы-биле суд сангарылгазы чаа чыл дың будуузунде Пекиидe доозулган. «Оиза аймылдыг контрреволюстуг үүлгедиглери дөөш» Цзянь Цинни «эзнe шыгғыныы-биле ялалаарын» күрүне ялалакчызы негээн. Кыдатгың кеземче дурүмүн ёзугаар алырга, Маонуң калайын назыны-биле хоруглалга, харын-даа шаажылап елүрер кылдыр шиидип магат чок деп, Пекиидe даштыкы хайгаракчылар санап турар.

Шиитклдиг үндүрерии саздадып турарын даштыкы политиктиг хайгаракчылар база демдеглээн. Суд чорудулгазының органнзакчылары судтуң иштики болгаш даштыкы политика талазы-биле тааырымча чок салдарын чайладырын, оиу «кем-бүрүүлүг хереглеииерии» шиитккеи суд кылдыр көргүзерии орлалдажып келгеи. Судту хаагдыг кылдыр чоруткан, а кыдат парлалга болгаш телевидеиие ооң дутайында кыска репортажтарны дамчыдып турган, ынчаарга судталып турарларның өчүктериидеи политиктиг чүүлдерии ол кыска репортажтардан казып каапкаиы билдиие берген. Чиижe, «культура революциязының» үезинде иетеп сүрүүшкүнниер болгаш шаажылалтар дээш Мао Цзэдуииуң болгаш Чжоу Эньлайның дөрт харысаалгазының кыдат парлалганың база телевидениезиниң кыска медеглелеринеи казып каапкан.

Цзян Цин бодун камгалаанийн шак ажыг үе дургузуунда чугаазынга хөй үзүк медеглел кылган. Маонуң айтыышкыны чокка болу туразы-биле газедин турган үзүр бүгү бурүзазыиышкыиарыы шүүт хүлээвейн келген. «Мао Цзэдуи дарга баштаан Кыдатгың Коммартиязының ТК-зының шиитпирлеринге дүүштүр. Мао Цзэдуииуң болгаш Чжоу Эньлайның айтыышкынларынга дүүштүр бүгү үүлдерии кылып турган мен» деп ол, медеглээн. Ол шиитпирлерге дүүштүр «культура революциязының» үезинде кылдынгаи бүгү-ле үүлдерии Мао Цзэдуи болгаш Чжоу Эньлай олар ёкпээ ёйлээп турганнар деп, Цзян Цин бадыткап турар. Цзян Цинниң ол кол медеглелии бүрүү шаапкы дег бүзүредиг барымдааны прокурорлуң тыпшааны илдең болган.

«Культура революциязының» үезинде Мао Цзэдуи кем-керек үүлгелээн, а судтурулга талазы-биле чаыглар кылган» деп, чүгаазлары-биле прокурор кызыгаарлаттынган. Ынчаарга «культура революциязының» үезинде Кыдаттың кадр ажылдакчыларынга болгаш улус массаларынга удур кайгамчык хөй санныг дерлии шиидиишкиннерии болгаш күүчүзашкиннерии кылганы билдингир болгай. «Культура революциязы» өөскүткеи Мао Цзэдуи партияга болгаш чонга улуг качыгдалларны тавырыштырган деп медеглээи кыдат парлалганың медээлери прокурорлуң ол чугаазының кайы хире барымдаа чогуи херечилеп турар.

Кыдат чагырыкчыларының политиктиг демеглелиин аныябүрүү ус-чаагларда амгы бүрүүлаттырганнарының хөделиишкиннериие, кыдат удуртулгага ол үеде болгулаан онтуй чаңгыларге олярыын кирижилгеминче улуг кичээгейии сүз сайгарылгалының үезиие угландырган ёзугаар ол суттуң политиктиг характерииң ужу-чагырыкчылар ол суд чорудулгазын политиктиг чарлаш кылырынга ажыглаан. Суд болгаш кыдат парлалга Дэи Сяопииң «культура революциязынга» качыгдаан барык ол кижи кылдыр базыткаарын болгаш 1976 чылдың октябрьда «дөртгүн дээрбечи болуун» ужуреримге ооң ролюн иелергей бедидерии орлалдашкан. «Дөртгүн дээрбечи болуун» чогуи-на Дэи Сяопии дужүр октаан деп кыдат улуска бүзүредирии кыдат парлалга орлалдажып, ол болуктуң кежигүннериин тудуп хөрүглаарынга Хуа Гофэиниң роливуи дугайында ам биживейн турар. «Дөртгүн дээрбечи болуун» Хуа Гофэиниң харылзаазының дугайында айтыышкыы суд чорудулгазының үезиие көтүрүп болген.

Кыдатта иинти байдалдың политика талазы-биле ынчаар эвелии болгаш чорудулгаиың Пекиидe болган суд база катап хереченлеп турарлар.

(СЭТА)

Культура бажыңының дуржулгазы

ЫНДА ДЫШТАНЫЛГА АЖЫКТЫГ, СОЛУН

В. И. Ленининг төрүттүүген хүнүмден бээр 110 чыл болган оюнга тураскаадыкта «Эң ыяш ажылдыг көдээ клуптар» деп көрүүлде-конкурсту 1980 чылдың январьдан декабрьга чедир чарлаан турган.

Партийның XXVI съездиниң шиитпирелдеринге үүшкүүрүлдениң түнелиин республиканың улустуң чогаадылга болгаш культура чыыртыышкын ажылынга эртем-методиктиг төөгү үндүрүлгеш.

Конкурстың чүүсаанының иштинде республиканың алгы хөй көдээ культура албан черлеринге ажылдың нижиттикен. Чоннуң дыштанылга кезээлериниң билдиглиг организастар турар апарган. Оларның ишчилери эрткен чылын чарлаан конкурсчулардың негелдезинге хүүштүр Алдан-Маадырның Культура бажыңы биргеш чергелиг ажыдому-биле болгаш аймак-биле шаңнаткан. Ийиги черни Бай-Тайга районда Шөйүүн Культура бажыңы, үшкү черге Эрги-Барлыктың Культура бажыңы тиилекчи боор шиитпирелдерни алгылаан.

Ам Шөйүүн Культура бажыңының ажылын чамык-даа бир бижин керээн. Шөй сууда 2800 кире чүрттакчылыг бинго 700 олуттуг делегей чыраа көрээ. Культура бажыңы олуг беш чылда ажылдалга киргеш. Оон директору В. Ээделик ол-ыяш дуржулгаа ажылдап келген. Арга-дуржулгазы чылдың чылче байыр кел чыдар: актывтиривин күүдүлге даянып ажылынга бердингеп эң кызымак кижилерниң бирээзин.

Көдээ Культура бажыңынга масса чон-биле ажылдаар чорук дээрээ чүүле чаңгыс культура ажылдакчыларының херээ эвес, харын хөй-иишки организацияларының комплекстиг ажылы болтур.

Ол талазы-биле Шөй көдээ Советтиң күүскому (даргазы Д. Чижит-оол), партком (секретары Х. Чечен), совхозтуң комсомол комитеди (секретары С. Самбый-оол) культура ажылынга [illegible] чыдар [illegible] бөлүк-бөлүк [illegible] алгы бир демниг [illegible] турар. Культура бажыңында янзы-бүрү бөлүгүмнер доктаамал ажылдап турар. Од бүүгүде клуб чөвүлелиниң ролю улуг. Ында бүүгү бөлүгүмнерин түскай мергежилдиглер эки туразы-биле удуртуп турарлар. Чижээ, Д. Каллай-оолдуң удуртулгазы-биле 16 аймак кирмелиниг үрер хөгжүм бөлүгүмү доктаамал кинээлеп турар. Олар тыва болгаш орус марш аялгаларын база хүрештиг аялгаларын, Совет Эвилелиниң Гимнин ам-на оймап турар апарган.

Уран номчулга бөлүгүмүнде 32 кижи хаара түттүнген. Чогаалдарның [illegible] чонга [illegible] талазы-биле бо бөлүгүмүң башкызы А. Мандараа негелиг болгаш кызымаккай ажылдап турар. Бөлүгүмде янзы-бүрү профессиянын кижилеря бар. Оон кинээлериниң уран номчулгадан аңгыда, тыва төгүллүктиг чаа номнарын номчуп, сайгарып турарын база солун.

О. Кужугеттиң удуртканы тыва оюнар 64-бүгүмүнде 20 ажыг кижи өөренип турар. Оларның арасында дрбан даргазы чорааан Хертек Балдан, хоорүн суттатчы Куулар Белек болгаш өскелер-даа кежээе чыглып келгеш, амыдырал-чуртталгазын сактып чүгаалажып, катыы-хөлүг чорүп турганнар. Үшкү суттатчы Куулар Белек өскелер-даа кежээ чедирип кээп, эрткен амыдырал-чуртталгазын, ажылынын [illegible] ус-биле деннеп чүгаалап, [illegible] аныяктар-биле кады [illegible], хөгжөө идепмейлиг кириштинген.

Оон соонда совхозтуң дирокшаазы ук ажыл-агыйның алдарынга ам-даа телептиг удуртуузун киңриштирип чорууп чамдык пенсионерлерге белектер тыпсып, чыгыс чымчак сеткерия чүгаалаан. Оон уламна Тыва АССР-ниң алдарлыг экономизи деп хундүлүг атты «Мурнакчы» совхозтуң хоорүн экономизи М. Күнзенге чаранык бүүгаар тывысканын баймрлыг байдалга чарлаан. Бо болгаш [illegible] бөлүгүмүң кол соруглазы—тыва удуртуң шаанда ойнап ораан чамдык оюннарын культура бажыңынга, масса чонга кептереарга, ону сайзырадыры. Чоокта чаа ол Культура бажыңынга пенсионерлер көзээн солун эрткен. Анаа баймрлад шиңгиглиг кеттинген тыва ажыг кырганнар, коллектив [illegible] турүүшүүкүнүүн үнүзелиг пилеринин бирээзин ам удуртуп ажылдап турар Кара-Сал Дамба, ареэ-көжүүнү чорааан ам удуртуу Хертек Чүүл база хоорүн удуртуу Ооржак Шөжүт-оол олар гвсидизм стөлында хундүлүг черде олурупканнар.

Оларның арасында дрбан даргазы чорааан Хертек Балдан, хоорүн суттатчы Куулар Белек болгаш өскелер-даа кежээе чыглып келгеш, амыдырал-чуртталгазын сактып чүгаалажып, катыы-хөлүг чорүп турганнар. Үшкү суттатчы Куулар Белек өскелер-даа кежээ чедирип кээп, эрткен амыдырал-чуртталгазын, ажылынын [illegible] ус-биле деннеп чүгаалап, [illegible] аныяктар-биле кады [illegible], хөгжөө идепмейлиг кириштинген.

Оон соонда совхозтуң дирокшаазы ук ажыл-агыйның алдарынга ам-даа телептиг удуртуузун киңриштирип чорууп чамдык пенсионерлерге белектер тыпсып, чыгыс чымчак сеткерия чүгаалаан. Оон уламна Тыва АССР-ниң алдарлыг экономизи деп хундүлүг атты «Мурнакчы» совхозтуң хоорүн экономизи М. Күнзенге чаранык бүүгаар тывысканын баймрлыг байдалга чарлаан. Бо болгаш [illegible] бөлүгүмүң кол соруглазы—тыва удуртуң шаанда ойнап ораан чамдык оюннарын культура бажыңынга, масса чонга кептереарга, ону сайзырадыры. Чоокта чаа ол Культура бажыңынга пенсионерлер көзээн солун эрткен. Анаа баймрлад шиңгиглиг кеттинген тыва ажыг кырганнар, коллектив [illegible] турүүшүүкүнүүн үнүзелиг пилеринин бирээзин ам удуртуп ажылдап турар Кара-Сал Дамба, ареэ-көжүүнү чорааан ам удуртуу Хертек Чүүл база хоорүн удуртуу Ооржак Шөжүт-оол олар гвсидизм стөлында хундүлүг черде олурупканнар.

Оларның арасында дрбан даргазы чорааан Хертек Балдан, хоорүн суттатчы Куулар Белек болгаш өскелер-даа кежээе чыглып келгеш, амыдырал-чуртталгазын сактып чүгаалажып, катыы-хөлүг чорүп турганнар. Үшкү суттатчы Куулар Белек өскелер-даа кежээ чедирип кээп, эрткен амыдырал-чуртталгазын, ажылынын [illegible] ус-биле деннеп чүгаалап, [illegible] аныяктар-биле кады [illegible], хөгжөө идепмейлиг кириштинген.

Оон соонда совхозтуң дирокшаазы ук ажыл-агыйның алдарынга ам-даа телептиг удуртуузун киңриштирип чорууп чамдык пенсионерлерге белектер тыпсып, чыгыс чымчак сеткерия чүгаалаан. Оон уламна Тыва АССР-ниң алдарлыг экономизи деп хундүлүг атты «Мурнакчы» совхозтуң хоорүн экономизи М. Күнзенге чаранык бүүгаар тывысканын баймрлыг байдалга чарлаан. Бо болгаш [illegible] бөлүгүмүң кол соруглазы—тыва удуртуң шаанда ойнап ораан чамдык оюннарын культура бажыңынга, масса чонга кептереарга, ону сайзырадыры. Чоокта чаа ол Культура бажыңынга пенсионерлер көзээн солун эрткен. Анаа баймрлад шиңгиглиг кеттинген тыва ажыг кырганнар, коллектив [illegible] турүүшүүкүнүүн үнүзелиг пилеринин бирээзин ам удуртуп ажылдап турар Кара-Сал Дамба, ареэ-көжүүнү чорааан ам удуртуу Хертек Чүүл база хоорүн удуртуу Ооржак Шөжүт-оол олар гвсидизм стөлында хундүлүг черде олурупканнар.

Чүгле ол эвес, ындыг янзының солун темалыг кежээлер Шөйүүн Культура бажыңында организастыны-биле эрткен турар. Бүгүле культура-массаның ажылдакчылары солун, шиңгиглиг болгаш организастыг эртиреринге культура албан черлериниң ажылдакчылары, көдээ Совет, совхозтуң парткомунуң черээженнер чөвүлели бир демниг кеделип турар. Чижээ, хөй-иишки организацияларының (даргазы С. Соржу) культура-массалыг болгаш [illegible] совхозтуң сезониут ажылдарынга хөрээжен чонну массазыны-биле кириштирип доктаамал орааттажып турар. Ымыл-агыйда хөрээженнер киришпейн турар ындыг адыр бар-дыр чок. Суурда 12 апартаар-тиралар план ёзугаар ажылдаан чорудуп турар. Ажыттолдуг кижизидилеп-ниче, ам-биле кежиттинерниң салыгарымунне кинээлеп доктаамал салып турарындан аңгыда ажылы чонның дыштанылгазының ажыктыг, солун кылдыр организастарынга хөрээжен-нер чөвүлели улуг удуртуп-хүүтүүлүн кириштирип турар. Оон даргазы С. Соржу агиткультбригаданың доктаамал киржиктиген. Ында хөрээженнерниң хөгжүүлүг ансамбли база доктаамал киржип турар.

«Маадырның аттыг-сөөлүүлээ янзы-бүрү профессианың ээлит, бине кижилери хаара түттүнген. Чажээ, мал эмчизи Х. Дамдыноол, кижи эмчизи Г. Саая, садыгжы М. Сагындай, библиотекарь Х. Хүрен, киномеханик С. Дамбыл ядып-кейлиг, доктаамал киржип турар. Олар ам совхозтуң малынынарынче концертиг үүшүүкүнүрин чорудуп эгелээн. А бо болгаш өске-даа бот-тывыныг-тыр артистер Культура бажыңының ажылынга, ылангыя ында эртер культура-массалыг ажылдарны организастаарынга идепкейлиг киржип, ноо дээш активна күш болур.

Суурда Культура бажыңының болгаш библиотека ажылдакчылары активна хөй-иишкиниң күүдүнге даянып, ажылды ия турускаанының анызында шиңгиглиг хостуг шакта дыштанылгачы хөлүүт, солун болгаш ажыктыг эртип турар.

К. САГДЫ,
республиканың улустуң чогаадылга болгаш культура-чырыдышкын ажылының эртем-методиктиг төөгүнүң директору

ЯНВАРЬ 13-ТЕН 18-КЕ ЧЕДИР ТЕЛЕВИДЕНИЕ

ЯНВАРЬ 13-ТЕ

БИРГИ ПРОГРАММА

МОСКВАДАН

8.00—«Ye». Информ[illegible] программа. 8.40—Эртенги гимнастика. 9.05—**«Элим чүрттүүлээ».** Уран-чечен фильм. 10.25—**«Дириг амытаннар делегейинде».** Журналист В. П. Песков эрттирер. 11.25 — Киевтиң күүгүне филармониязының **«Гармония»** деп камерлиг ансамбли ойнаар. 11.55 —Медээлер. 12.00 — 14.00—Чаңсар. 14.00—Медээлер. 14.05—14.20—**«Сэңээ куш-ажылың—сэңээ чедиишкиниң».** Кинопрограмма. **«Академик Блохинаның хүннери»,** «Шынны, журналисти ёзулиле». 15.00—**«Аваннын школазы».** 15.30—**«Бистиң адресивис—Совет Эвилели».** Программага Кемерово областың уран чүүл коллективтери киржээр. 16.05—**«Аныяктарның алдерстери».** 17.05—**«Беш чыл болгаш коллектив».** Каршын хоорузунда чаа чүүлдер». 17.35—Тип телевидениениң болгаш Бүгүзэйлел радиозуунуң эстрадазимфония оркестри совет композиторларының ырларынга фантазияны күүседир. Дирижеру —СССР-ниң улустуң артизи Ю. В. Силантьев. 17.45—«Алкоголизм Эмчиниң беседазы». 18.45—Бөгүн делегейде

КЫЗЫЛДАН

18.30—Телемедээлер. 18.40—«Улусчу контроль». 19.05—Телемедээлер. 19.20—Чарлаалдар

МОСКВАДАН

19.25 — **«Тажы Флоризельдин ужуралдары»** деп хөй сериялыг уран-чечен телефильмниң баштайгы көргүзүлгези. Ю. Л. Сгивенсонның рассказын бүтүүр 1-ги сериязы. 20.30—**«Ye».** Информастыг программа. 21.05—22.50—**«Кинокамера делегейин көргүзүп тур».** Политиктиг тайылбырлаачы Н. Фесуненко эрттирер. Төнүзүнде —Бөгүн делегейде.

ИЙИГИ ПРОГРАММА

МОСКВАДАН

18.30 — Делегей ноч-курстарының лауреаттары З. Шихмурзаева (скрипка) болгаш А. Гарин (гитара) ойнаар. Программада Н. Паганинниниң чогаадыралы. 18.40—«Эртем аймыралы». Кыргыс ССР-ниң Эртемнер академиязы Кыргыс ССР-ниң ЭА-зының президизи М. И. Имаханов дамчыдыпга киржээр.

КЫЗЫЛДАН

19.25—**«Губкиниин черм».** Документалдыг фильм. 20.15—**«Берлин зоопарзы».** Документалдыг фильм. 20.45—21.15—**«Ермек Серикбаев ырлап тур».** Фильм-концерт.

ЯНВАРЬ 14-ТЕ

БИРГИ ПРОГРАММА

МОСКВАДАН

8.00—**«Ye».** Информастыг программа. 8.40—Эртенги гимнастика. 9.05—Мультфильмнер программазы: **«Эзремчик дугайында». Ийи тоол».** 9.35—**«Тажы Флоризельдиң ужуралдары».** Хөй сериялыг уран-чечен телефильм. 1-ги сериязы. 10.40—**«Кино аян-чоруктарының клуву».** Ю. А. Сенкевич эрттирер. 11.40—**«Маңаа орус чогаал дииннеп турган».** Фильм-концерт. 12.20—Медээлер.

КЫЗЫЛДАН

12.25—**«Орус дылды өөренип тур бис».** Телекөрүүл. 12.40—14.00—Чаңсар.

МОСКВАДАН

14.00—Медээлер. 14.20—Чүрттүүн телестудиязының документалдыг фильмнер программазы: «Сумгант». «Черле болгаш дээрде». «Коробейникте». 15.25—**«Торээн бойдузуруус».** 15.45—**«Орус чугаа».** 16.15—**«Горшестер, хыйгыга хырымдаңнар».** 16.45—Москваның күүгүне филармониязының үлегерлиг симфония оркестри И. Жегиновтуң чогаалдарын ойнаар. Дирижеру — Н. Мартынов. 17.35—**«Эрес-маадырлыг чоруқ».** Совет Эвилелиниң Маадыры чогаалчы В. В. Карлов эрттирер. 18.00—**«Чурук бүрүзүнде—хүн».** 18.15—Бөгүн делегейде.

КЫЗЫЛДАН

18.30—Телемедээлер (орус болгаш тыва дылдарга).

МОСКВАДАН

18.55—**«Кижи болгаш тоолуг».** 19.25—**«Тажы Флоризельдин ужуралдары»** деп хөй сериялыг уран-чечен телефильмниң баштайгы көргүзүлгези. 2-ги сериязы. 20.30—**«Ye».** Информастыг программа. 21.05—23.00—Оңгаралдың [illegible] студиязынга чогаалчы А. Сафронов-биле ужуражышкын. Темирүүнде—Бөгүн делегейде.

ИЙИГИ ПРОГРАММА

МОСКВАДАН

18.30—**«Чалыы назынның ырлары».** Фильм-концерт.

КЫЗЫЛДАН

18.55—Чарлаалдар. 19.00—Пригларга фильм. **«Тим деп сураглыг одурем оглу».** 19.30—**«Кызыгаар болгаш ус».** Документалдыг фильм. 20.20—20.45—**«Оруж».** Телефильм.

ЯНВАРЬ 15-ТЕ

БИРГИ ПРОГРАММА

МОСКВАДАН

8.00—**«Ye».** Информастыг программа. 8.40—Эртенги гимнастика. 9.05—**«Горинстер, кыйгыга хырымдаңнар!»** 9.35—**«Тажы Флоризельдиң ужуралдары».** Хөй сериялыг уран-чечен телефильмниң 2-ги сериязы. 10.40—ССРЭ-ниң улустуң артизи Ирина Богачеванын концерти. 11.40 — Медээлер. 11.25—14.00—Чаңсар. 14.00 — Медээлер. 14.20—**«Орус шөл. Бичии думмаңа».** Документалдыг телефильм. 15.15—**«Шыдыраачылар школазы».** Разрядтыглар алдары. Оюнчуп оруузу. Делегей гроссмейстери А. А. Котов эрттирер. 15.45 — Вольск хоорайныг 200 чылынга «Вольск» деп документалдыг фильм. 16.15—**«Бистин-биле кады кыл, бистин дег кыл, бистеи артык кыл».** ГДР-ден дамчыдылга. 17.15—**ССРЭ биле Моол Арат Республиканың араазынга нарыкал болгаш кады ажылдалга болгаш бот-боттарынга дузалажылга дугайында керээге ат салганының оонга. «Моолда»** деп кинопрограмма. Моол Арат Республиканың нарыкал болгаш танцының күүгүне ансамблиниң концерти. 18.05 — **«Күн садыы».** Мультфильм. 18.15—Бөгүн делегейде. 18.30—**«Миллионнарның ленинчи университеди». «Социалистиг экономиканы эргелеп башкарары».** Чүрттүүн хөгжүлдезиниң көз уталарыышкынарын чугаалажып тур бис.

КЫЗЫЛДАН

19.00—Телемедээлер. (Орус болгаш тыва дылдарга).

МОСКВАДАН

19.25—**«Тажы Флоризельдиң ужуралдары»** деп хөй сериялыг уран-чечен телефильмниң баштайгы көргүзүлгези. 3-ги сериязы. 20.30—**«Ye».** Информастыг программа. 21.05—**«СЭКП-ниң XXVI съездиниң үткүүтүү».** Азербайджан ССР-ниң Компартиязының ТК-зының биргеги секретары эш Г. А. Алиевтиң чугаазы. **«Чаа-чаа чедиишкиннерже».** Документалдыг фильм. Уран чүүл мастерлериниң болгаш коллективтериниң концерти. 23.05—23.20—Бөгүн делегейде.

ИЙИГИ ПРОГРАММА

КЫЗЫЛДАН

18.00—**«Ийи аян-чоруқ».** Телефильм. 18.15—**«Бир мунизиринг тоотуу».** Документалдыг фильм. 18.35—**«Делегей байдалының допчуулалы».** Дамчыдылга. 18.50—Чарлаалдар, реклама

МОСКВАДАН

19.00 — **«Шынак авалгаларын».** Тен телевидениениң болгаш буга-эзилел радиозуунуң РСФСР-ниң алдарлыг артизи В. Вещерин удуртқан электроогжуун хереглелериниң ансамблиниң концерти.

КЫЗЫЛДАН

19.25 — Съездивисе съезд чедир. 19.30 — **«Чыпыза-даа, чылытпас».** Тегелиин. 1-ги сериязы. 20.55—21.25 — **«Ажыктыг чоруқ болгаш шынар дээш».** Чүрттүүн хөгжүлдезиниң хөз уталарыышкынарын Телевидения чугаалажып тур бис.

ЯНВАРЬ 16-ДА

БИРГИ ПРОГРАММА

МОСКВАДАН

8.00 — **«Ye».** Информастыг программа. 8.40 — Эртенги гимнастика. 9.05 — **«Бистиң-биле кады кыл, бистин дег кыл, бистеи артык кыл».** ГДР-деп дамчыдылга. 10.05 — **«Тажы Флоризельдиң ужуралдары».** Хөй сериялыг уран-чечен телефильмниң баштайгы көргүзүлгези. 3-ку сериязы. 11.15 — **«Кино делегезинге!».** Документалдыг телефильм. 11.40 — Медээлер. 11.45—14.00 — Чаңсар. 14.00 — Медээлер. 14.20 — **«Сибирьде болган Ыраккы Чоок чүктеп».** 15.15 — **«Сэңээ ленинчи библиотекаңа».** 15.45 —**«Ынак шүлүктериңге».** 16.15 — Курлавыр уе. 16.55—**«Дагаңмыңа».** Тележурнал. 17.25 — **«Тоол аалдан келдиң». «Шелкунчик».** Мультфильм. 18.15 — **Бөгүн делегейде.** 18.30 — **СЭКП-ниң XXVI съездизинге. Өндүр улут номнуң арыннары.** 7-ги фильм — **«Чаа-чаа бедиктерже».** 19.30 — Совет Эвилелиниң шылгараан фигуристериниң көргүзүлгелери. 20.30 — **«Ye».** Информастыг программа. 21.05 — Фигуристерниң көргүзүлгелериниң уланмазы Одессадан дамчыдылга. 21.35 — **«Андроникоттуң сөзү»** деп телефильмниң баштайгы көргүзүү. **«Кропоткинская, 12».** 22.35 —Бөгүн делегейде. 22.50—23.25 — **«Совет ураң чүүлдүң мастерлери».** ССРЭ-ниң улустуң артизи А. Соломыченко ырлаар.

ИЙИГИ ПРОГРАММА

КЫЗЫЛДАН

18.00 — **«Эң бөдүүн ажыл-херектер». Телефильм.** 18.30—**«Диспеск бажыңы».** Кыргызстың Пионерлер бажыңының чанында уруглардың **«Буратино»** студиязының шыгаар. 19.00 — Телемедээлер. 19.10 — **«Тываның окраңнарындаа».** 19.25 — Телемедээлер. 19.40 — Чарлаалдар. 19.45—20.40 — **«Чырыза-даа, чылытпас».** 2-ги сериязы.

ЯНВАРЬ 17-ДЕ

МОСКВАДАН

8.00 — **«Ye».** Информастыг программа. 8.45 — **«АБВГДейлер».** 9.45 — **«Бистиң адресивис — Совет Эвилели».** Программага Челябинск областың уран чүүл коллективтери киржээр. 10.20—**«Эки баранны хөйүү».** 10.50 — **«Москвачы».** Телеклуб. 12.15 — **«Спортлотонуң»** 2-ги тираж. 12.35 — Хүн шыгжамыры. Дамчыдылганы биология эртемнериниң кандидады Г. М. [illegible] аарааш эттирер. 13.25 — **«Чүрүкчүлер дугайында».** Ф[illegible] Төрүттүүнүң хүрээлеп бээр 100 чыл оюнга. 14.00 — **Бөгүн делегейде.** 14.15 — **«Кадың ажылдаңнага».** Тележурнал. Д. А. Головачов эрттирер. 14.45 — Уругларга фильм. **«Эртинелиг ортулуқ».** 2-ги. [illegible] дамчыдылга. Төрүттүүн [illegible] 16.15 — **«Калуга вариантызы»** деп документалдыг телефильмниң баштайгы көргүзүлгези. 17.05—**«Билдингир-даа бол адаптта».** Профессор С. П. Капица эттирер. 18.00 — Пионерлер бажыңының ыраажылыг [illegible] Ю. А. Дмитриева [illegible] Мультфильмнер программазы. 18.50 — **«Тен телевидениениң эрамында бир дугаар».** **«Сергий адаа».** Ураң-чечен фильм. Л. Н. Толстойның тоомужуун ёзугаар. Сценарийниң автору болгаш режиссеру И. Таланкин. 20.30 — **«Ye».** Информастыг программа. 21.05 —**«Балет дугайында».** 22.20—23.10 — Дат хаалгының талазы-биле делегей кубыжу. Австриядан дамчыдылга. Төнүзүнде — медээлер.

ЯНВАРЬ 18-ТЕ

БИРГИ ПРОГРАММА

МОСКВАДАН

8.00 — **«Ye».** Информастыг программа. 8.40 — **«Суда шимчээшкинге, часкаалдар».** 9.00 — **«Оттуруукчу».** 9.30 — **«Совет Эвилелиңге бараан боор тур мен!».** 10.30 — **«Кадыкшыло».** Эртем-тайылбырлыг программа. РСФСР-ниң алдарлыг эмчизи Ю. В. Белянчикова эрттирер. 11.45—**«Эртенги почта».** Хөгжүмнүг программа. 11.45— **«Эртем болгаш техниканың».** Киножурнал. 12.00—**«Кодаанның шагы».** 13.00 — **«Хөгжүмнүг цирк».** Э. Белаева эрттирер. 13.30 — М. Горькийниң **«Дайынмаар».** ССР Эвилелиниң М. Горький аттыг үзеринг театрының шинээ. 15.50—**«Доңнуң коммунистери».** 1-ги дамчыдылга — **«Директор».** 16.35 — **«Кино аян-чоруктарының клуву».** Ю. А. Сенкевич эрттирер. 17.30—**«Делегей панорамазы».** 18.15 — Мультфильмнер программазы. 18.50 — **«Тен телевидениениң эрамында бир дугаар». «Сергий адаа».** Ураң-чечен фильм. Л. Н. Толстойның тоомужуун ёзугаар. Сценарийниң автору болгаш режиссеру И. Таланкин. 20.30 — **«Ye».** Информастыг программа. 21.05 —**«Балет дугайында».** 22.20—23.10 — Дат хаалгының талазы-биле делегей кубыжу. Австриядан дамчыдылга. Төнүзүнде — медээлер.

Редактор В. С. ШАРАВИЙ.

СПОРТ СПОРТ СПОРТ

ХЕВИСТЕ—САМБИСТЕР

Самбо хүрешке баштайгы секциялар бистин республиканың найысылаалынга 1970 чылдарның эдилиг тыныш эгелээнинден. Оон бүдүмчерии ол үеде-ле ийи-чаңгыс спортчулардың бирлиг турган. Спорттуң бо хевиринге баштайгы республикамартылаалыг 1972 чылда Кызылдың күш-культура бажыңынга болган.

Анда киржири-оюк келгенчерниң иниги саны 20 хире-ле чыдар арай боорда четкен. Ачылгалга талазы-биле түңнел мөгүреринең кайдыг-даа барымдаазы ол үеде чок турган. Чүге дээрге ангы-ангы черлерден чыглып келген ийи-чаңгыс мөгелер чүгле хүүда бирги черлерге хүрүшкүннер. Бешки мергежилдиг самбистер колдуунда чок, чүгле ийи-чаңгыс кандидаттар турган.

Самбога 1981 чылда Тыва АССР-ниң команда болгаш хүүда бирги чер дээш маргылаазы эртеп дыштанар хүнүнде Кызылдың Хөрөл аттыг спорт залынга болган. Баштайгы чемпионаттан бээр 8 чыл эртеп. Ол үеден бээр кандыг өскерилишкиннер болганыл?

Бирде дугаарында айтып каар чүве чыг дээрге самбо хүрештиң секциялары республика найысылаалынган ангыда, районнар төптөөнде, чамдык совхозтарда тургустунгулаан болгаш ында-дыка хөй аныяктар хаара түттүнгеннин болуп эртеп. республика маргылдаазы бадыткаан. Тос командалардың 100 ажыг самбистер-биле дедиктерге чемпионнарны изеретип, команда талазында «Динамо» спорт ниитилелиниң мөгелери хевне кырынга үлүг келгеш, самбоюн аваңгыр-кашпагай, чараш ардаларын хөйү-биле ажылап, залга олурганнарга солун хүрешти көргүскеннер.

Эң ылаңгыяда бо хүрештиң кол аргалары — холдарның бөстүнге [illegible] чүрүмнерин ырлар-биле дээш [illegible] ажылдап турган тренерлериң кылып чоруткан ажылының түнелиин бала илереткен. Оларның арасында түңнү-биле Тыва Хүрагаанның бешки № 5 КМК-ның чалаачызы, самбога мастерге кандидат Кызыл-оол Майдыр 52 килограмма, ол-ла коллективтиг тудугжу, спорттуң бо хевиринге ССРЭ-ниң спорт мастери Павел Шаптэн 74 килограмма республика чемпиону аттарның мөгүреп алганнар.

Тандында Кочетово школазының башкызы Сергей Оюн эң-не-даа хөөчүлээриниң солун тутка-соолу, көжээге идепкейлиг киржиргени аныяктарга өөренчилиг болган-дыр. Ында ам-даа өөренип турар.

Сүүрда Культура бажыңының болгаш библиотека ажылдакчылары активна хөй-иишкиниң күүдүнге даянып, ажылды ия турускаанының анызында шиңгиглиг хостуг шакта дыштанылгачы хөлүүт, солун болгаш ажыктыг эртип турар.

К. САГДЫ,
республиканың улустуң чогаадылга болгаш культура-чырыдышкын ажылының эртем-методиктиг төөгүнүң директору

ДЭЭШТИИН БЕДИДЕР

Тээли ортумак школазының партия болгаш комсомол организациязы өөренилгенин канчаар удуртуп турарын район бюрозунга чугаалашкан. СЭКП ТК-ның «Идеологтуг, политика - кижизидилгелиг ажылды улам экижилер дүгайында» доктаалынга дүүшүүр чорудар ажылдарының планын бадылаан, ону бөстандырар талазы-биле ажылдарны чорудуп турары демдеглээнивиш. Үк айтырыгны хүрээлеп [illegible] пропагандистериниң ажыдынче бала кичээлей салдыгган.

«В. И. Ленин, СЭКП эртем, өөренилге болгаш кижизидилге дугайында» деп теманы өөренип турар теоретиктиг семинарда 38. «Сайгырангай социализмниң конституциязы», «СЭКП-ниң иштики болгаш даштыкы политиказы» деп курстарны өөренип турар ортумак авеюда 34 дыннакчы хаара түттүнген. Үстүкү классчы комсомолчулар «Өөренип өөрен» деп комсомол өөредүтүзүн уламчылап өөренип турарлар. Ында шүүт 243 өөреникчи киржип турар.

Кичээлдер программа ёзугаар улуктеп чок артып турар, пропагандистер В. Д. Долмажап, Т. С. Капшык-оол, М. О. Салчак, П. Б. Хертек олар бүрү, семинарларга өөренип артпей, билиг деннели бедик.

Партия болгаш комсомол өөредилгелериниң школаның өөредилге - кижизидилгелиг ажылынга дээштиин чедип алыр талазы-биле чамдык [illegible] Школа [illegible] бөлүк-бөлүк [illegible] бурун хаара түткан. Өөредилге деннели бедик олурар 4-5 демдеглээрге өөренип турарларының хуулу өскен.

Партия, комсомол өөредилгелерин удуртуп турарынга чедир кылдымайн турар чүүлдер бар. Пропагандистерге түскай методиктиг булуу чок. Үк айтырыгны хүралдарга хөвар чугаалажып турар. Мурнакчы дүрүзүнге айтырыгын четпес организастаан. Көргүзүг материалдарын, техниктиг хереглеериниң бөрүк ажыглаайн турар. Ынчангаш бүгү өөредилгенин дээштиин бедидерн чугула болуп турар.

Б. БАРБА.
Бай-Тайга район.

ЗАОНЕЖЬЕНИҢ КОДАНЧЫЗЫ

Карелияның девискээрниге хөй чүс чылдар бүрүнгээр чүрттап ораан үүстарының ёзулуг дузалакчылары коданчы аттар болуп турган.

Карелияның девискээрниде Заонежьеге эрте-бурунгу шагның удыстарының түрлагларын шинчилеп көргөн археологтар шак мындыг түңнелдер кылган. Чернн канын шинчилээриниге киришкен эртемденнер база от дүгайын бадыткаан: ан-менинг, куштарның сюжетериниң араазында бурунгу шагның ыдыын сөңгү база бар болган.

Ынчалаанын болгаш балыкчыдарның бот тускайлаң культуразы бистиң үеивиске чедир безин бежен чүс чылдар бурунгаар турустунганын шинчилел аажокторы бадыткаан. Карелияда Онежьеның шаандакы чүрттакчылары амыдырал-дың кошкун девиривиден сууруқ байдалче шилчип турганын эрте-бурунгу үениң үзүк бажыңнарының хамаарыг хереглеп турар. Дыттан кылган бажыңнарның хаяа ыяштары чер иштинден тывылган.

Н. МИЛОВ.

Петрозаводск дооргай.

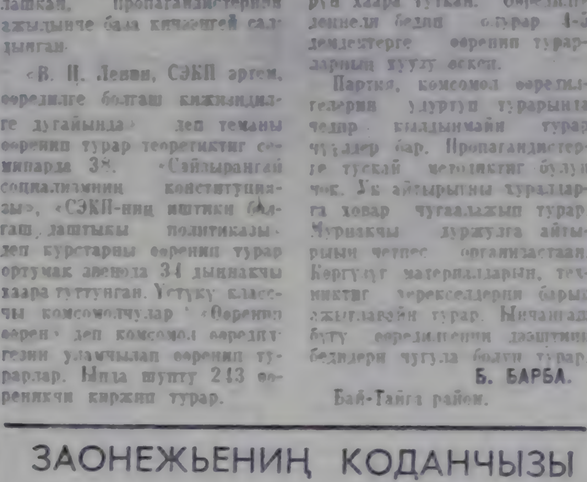

«Озалдаан балчаглар» деп кино республиканың экраннарында үнүп эгелээн.

Тираж 17866 Чанар № 10

СОЛУН НЕДЕЛЯДА
6 КАТАП ҮНЕР

Редакциянның адреси: Кызыл, Шетинкин-Кравченко кудумчузу, бажы № 3. ТЕЛЕФОННАРЫ: Редакторлуң 2-24-63. редакторлуң орлалчыларының 2-35-24. 2-31-75 харыысалгалыг секретарының 2-23-35, секретарлаттың 2-23-35, өөртинжа ишкыраал болгаш совет тургузут кадыкстерлериниң 2-37-13, пропаганда кадыкшиниң 2-31-75, культура кадыкшының 2-23-54, кедза ажыл-агыйның кадыкшының 2-21-47, үлетпүр кадыкшының 2-31-75, чагаа кадыкшының 2-41-27 информация кадыкшының 2-20-60, корректорларының 2-27-41, бухгалтериянның 2-12-45, солун келбейи баргында 2-32-75 телефонче долгаар.

Тыва АССР-ниң Министрлер Чөвүлелиниң Ном үндүрер чер, полиграфия болгаш ном садыының талазы-биле өргөлелиишкин тыпографиязы (Кызыл, Шетинкин болгаш Кравченко кудумчузу, бажыңы № 1)

ТС—00402

Агаар

Төрүттүнгеш чорүүн.
Сонгу-Хөрээл чүс улаңышкынның хатпын сөөлүнде дүргени 9—14 метр чедир күштелир.
Агвар 24—29, чамдык черлерге 17—22 градус соок.
Кызылга бүргээр, шоолут эвес хар чаар.
Сонгу-барыып чүк улаңышкыныңар хат сөөлүндэ 7—12 метр чедер.
Агвариың температуразы 25—27 градус соок болур.

Кино

ЯНВАРЬ 13-ТЕ

«НАЙЫРАЛ»: «Озалдаан болчаглар» 9.30, 11.20, 13.10, 15.00, 16.50, 18.40 (узатказы), 21.00 шактарда.

«ПИОНЕР»: «Иван Васильевич профессиязын солуп турар» 9.00, 10.40, 12.30, 14.20, 16.10, «Узун дүне» (2 сериалыг) 18.00, 20.30 шактарда.

«ВОСТОК»: «Истеңги» 15.00, 16.50, 18.40, 20.30 шактарда.

«КАА-ХЕМ»: «Даарта бадып сен бе?» 10.00, 15.00, 20.30, «Аза үрезин» 16.50, 18.40 шактарда.

Бүгү чурттарның пролетарийлери, каттыжыңар!

ШЫН

СЭКП Тыва обкомунуң, Тыва АССР-ниң Дээди Совединиң болгаш Министрлер Чөвүлелиниң органы

(114109) № 11 | 1981 чылдың январь 14, среда | 1925 чылда үндезилеттингеи | Өртээ 2 кеп.

ЧАСКА БЕЛЕТКЕЛ

ЧАДЫР-ЛУНГА. (Молдав ССР). Молдавияның Чадыр-Лунга районунуң механизаторлары сентеде ажылдарының хуусаазын оранчок кызырып тургаш бүгү техниканы кедир часка чедир бүрүн белеткеп шыдаптар арганы тыпканнар. Төнчүткен хандырылганын болгаш тракторлар, комбайннар сентээриниң тазазы-биле колхоэтар аразының техниктиг комплекизин амыгаалтан ажылдап эгелей берген. Бир чылда муң-муң тракторлар сентээр күүлүг од бүдүргенин ажык-дүзазын районунуң механизация каттыжышкынының комплекстиг 25 отрядтары кире берген.

ЧАА ШАГААН-АРЫГ— ШАЛЫПЧЫ ТУДУГ

ТЕМПИНИ УЛАМ ШАПКЫНЧЫДАР

«Шагонартажстрой» трестиң коллективиниң 1981 чылда социалистиг хүлээлгелери

«1981-1985 чылдарда болгаш 1990 чылга чедир уеде ССРЭ-ниң экономиктиг болгаш социал хөгжүлдезиниң кол утланышкынналары» деп партияның XXVI съездизиңе СЭКП ТК-ның Төлевилелиң долузу-биле, бүрүн чүүлдүгүнүп, деткиивишаан, съезд мурнунуң социалистиг чарыжыңга идепкейлиг киржип, СЭКП ТК-ның октябрь (1980 ч.) Пленумунуң шиитпирлеринге, од Пленумга СЭКП Төп Комитединиң Чигиге секретары, ССРЭ-ниң Дээди Совединиң Президиумунуң Даргазы эш Леонид Ильич Брежневтиң чугаазында айыттынган түңнелдерге база айтышкынналарны удурулга болдурган, «Шагонартажстрой» трестиң коллективиниң кереэлиг ажылдар кылыр дузалал организацияларлы-биле кады 1981 чылда ДАРААЗЫНДА СОЦИАЛИСТИГ ХҮЛЭЭЛГЕЛЕРНИ АП ТУРАР.

Социалистиг чарышты калбартырының болгаш будурулгенің иштики курлавырларын улам долдур ажыттаарыны, курлавырларны ажыттаага киирер тудуглар моонаээриниң планнаашкының утлап-башкарарын сайзырангайжыдарының чугула ужур-дузазының барымдаалаш, тудуг-монтаж ажылдарының чыл планын 1981 чылдың декабрь 28-не чедир, а ийи айның тудуг-монтаж ажылдарын СЭКП-ниң XXVI съездизиниң ажыттынарынга чедир күүседир.

Одаага сезонунуң ажыттынарынга, тодаргайлаарга 1981 чылдың октябрь 1-ге чедир, чылдыдыга коммуникация, суг курлавырлаар четкилерлиг районнуң котельнаазын болгаш хол суг алыр черин, 300 өөренчилиг школаны августуң 25-ке чедир ажыттаага киирер.

Чурттаага тудуглуг оңаа кижээгей салыр: 65 квартираат бажыңның бир чартының декабрь 20-де, 40 квартираат бажыңны — октябрь 7-де, 12 квартираат бажыңны августуң 9-та—Тудугжуның хүнүнде, № 8 общежитиени —СЭКП-ниң XXVI съездизиниң ажыттынар хүнүнге чедир ажыттаага киирер; планга неметтир 4 муң дербелчин метр чурттаага шөлүп азы эптеп тудар 64 квартираны ажыттаага киирер.

Ак-Довурак хоорайга 1981 чылдың февраль 23-ке чедир № 16 60 квартираат бажыңны, 1981 чылдың декабрь 10-га чедир № 103 60 квартираат бажыңны ажыттаага киирер; 1981 чылдың ноябрь 7-ге чедир 120 оруннуг уруглар эмнелгезин дужаар; ТЭЦ-тиң мөңгүтёл залын 70 Г кал чедир калбартыр.

Механизастаашкынның деңнелин бедидип, тудуг будурулгезин сайзырангайжыдып, мергежи-лиг дуржулганы неттеп, тудуг-монтаж ажылдарын чыл планын 1981 чылдың декабрь 28-не чедир, а ийи айның тудуг-монтаж ажылдарын СЭКП-ниң XXVI съездизиниң ажыттынарынга чедир күүседир.

Одаага сезонунуң ажыттынарынга, тодаргайлаарга 1981 чылдың октябрь 1-ге чедир, чылдыдыга коммуникация, суг курлавырлаар четкилерлиг районнуң котельнаазын болгаш хол суг алыр черин, 300 өөренчилиг школаны августуң 25-ке чедир ажыттаага киирер.

Чурттаага тудуглуг оңаа кижээгей салыр: 65 квартираат бажыңның бир чартының декабрь 20-де, 40 квартираат бажыңны — октябрь 7-де, 12 квартираат бажыңны августуң 9-та—Тудугжуның хүнүнде, № 8 общежитиени —СЭКП-ниң XXVI съездизиниң ажыттынарынга чедир ажыттаага киирер; планга неметтир 4 муң дербелчин метр чурттаага шөлүп азы эптеп тудар 64 квартираны ажыттаага киирер.

Ак-Довурак хоорайга 1981 чылдың февраль 23-ке чедир № 16 60 квартираат бажыңны, 1981 чылдың декабрь 10-га чедир № 103 60 квартираат бажыңны ажыттаага киирер; 1981 чылдың ноябрь 7-ге чедир 120 оруннуг уруглар эмнелгезин дужаар; ТЭЦ-тиң мөңгүтёл залын 70 Г кал чедир калбартыр.

Механизастаашкынның деңнелин бедидип, тудуг будурулгезин сайзырангайжыдып, мергежилиг дуржулганы неттеп, тудуг-монтаж ажылдарын чыл планын 1981 чылдың декабрь 28-не чедир, а ийи айның тудуг-монтаж ажылдарын СЭКП-ниң XXVI съездизиниң ажыттынарынга чедир күүседир.

Одаага сезонунуң ажыттынарынга, тодаргайлаарга 1981 чылдың октябрь 1-ге чедир, чылдыдыга коммуникация, суг курлавырлаар четкилерлиг районнуң котельнаазын болгаш хол суг алыр черин, 300 өөренчилиг школаны августуң 25-ке чедир ажыттаага киирер.

Чурттаага тудуглуг оңаа кижээгей салыр: 65 квартираат бажыңның бир чартының декабрь 20-де, 40 квартираат бажыңны — октябрь 7-де, 12 квартираат бажыңны августуң 9-та—Тудугжуның хүнүнде, № 8 общежитиени —СЭКП-ниң XXVI съездизиниң ажыттынарынга чедир ажыттаага киирер; планга неметтир 4 муң дербелчин метр чурттаага шөлүп азы эптеп тудар 64 квартираны ажыттаага киирер.

Ак-Довурак хоорайга 1981 чылдың февраль 23-ке чедир № 16 60 квартираат бажыңны, 1981 чылдың декабрь 10-га чедир № 103 60 квартираат бажыңны ажыттаага киирер; 1981 чылдың ноябрь 7-ге чедир 120 оруннуг уруглар эмнелгезин дужаар; ТЭЦ-тиң мөңгүтёл залын 70 Г кал чедир калбартыр.

Механизастаашкынның деңнелин бедидип, тудуг будурулгезин сайзырангайжыдып, мергежилиг дуржулганы неттеп, тудуг-монтаж ажылдарын чыл планын 1981 чылдың декабрь 28-не чедир, а ийи айның тудуг-монтаж ажылдарын СЭКП-ниң XXVI съездизиниң ажыттынарынга чедир күүседир.

Одаага сезонунуң ажыттынарынга, тодаргайлаарга 1981 чылдың октябрь 1-ге чедир, чылдыдыга коммуникация, суг курлавырлаар четкилерлиг районнуң котельнаазын болгаш хол суг алыр черин, 300 өөренчилиг школаны августуң 25-ке чедир ажыттаага киирер.

Чурттаага тудуглуг оңаа кижээгей салыр: 65 квартираат бажыңның бир чартының декабрь 20-де, 40 квартираат бажыңны — октябрь 7-де, 12 квартираат бажыңны августуң 9-та—Тудугжуның хүнүнде, № 8 общежитиени —СЭКП-ниң XXVI съездизиниң ажыттынарынга чедир ажыттаага киирер; планга неметтир 4 муң дербелчин метр чурттаага шөлүп азы эптеп тудар 64 квартираны ажыттаага киирер.

Ак-Довурак хоорайга 1981 чылдың февраль 23-ке чедир

ЛЕНИНЧИ, КОММУНИСТИГ ЁЗУ-БИЛЕ

СЭКП-ниң XXVI съездизиңе белеткелдиң бо хаймышкынының үезинде, январь 15-тен февраль 15-ке чедир республиканың комсомол организацияларынга «СЭКП-ниң XXV съездизиниң шиитпирлерин — амыдыралга!» деп, Бүгү-эвилелдиң Ленинчи зачёдунуң киржиичилериниң шиитилел-политиктиг түңнел аттестациязын чорудар. Зачёт оолдар болгаш кыстарны марксизм-ленинчи өөредигин шиңгээдип алырыңче хаара тударының, оларның күш-ажылчы болгаш хөй-иниитчи политиктиг идепкейин бедидеринин бир чүгүлә чүүлү апарган. Ленинчи зачёттуң бирги үе-чадазында анаа республиканың 30 муң ажыг комсомолчулары болгаш аныяктары киржип тургаш, а үшкү шиитилел-политиктиг аттестацияны 35 муң кижи чедиишкинниг эрткен.

Бо чүгүлә ажылдың үезинде парторганизацияларның удуртулгазы-биле комсомол организацияларының даймчы аргалажээн озуп, аныяктарның коммунистиг кижизидилгезинге роюн улам бедээн. «Коммунизмге өөренир» деп ленинчи чаңгыларның бедик утка-шымарынга дүүштүр оолдар, кыстар боттарының ажыл-херээн хынап, олар коммунизмге канчаар өөренип, коммунистиг тургузуушкунга боттарының үүлүн канчаар киириштирип турарын Төрээн чуртунга, партияга рапорттап турарлар. «Ажыктыг чоруктуң болгаш шынарының биш чылынга — аныяктарның энтузиазчы болгаш чогаадыкчы чоруун бараалгадыр!» деп шинчээшкинге республиканың аныяктары идепкейлиг киржип, күш-ажылга эвээш эвес чедиишкиннерни чедип алганнар. 2000 ажыг оолдар болгаш кыстар онгу беш чылга хууда онаалдаларын хуусаа бетинде күүседеннер. Хой-хой оолдар, кыстар социалистиг хүлээлгелерин күүседиргинге үлегер-чижээн көргүзүп, он бирги беш чылды эки өгелээнер. Ленинчи комсомолдуң шаңналынын лауреаттары «Нарын» совхозтуң хойжузу Антонина Баянова, Кызыл-Мажалыктың № 741 КМК-зының Тээли участогунуң бизаңчы-бетонщиги Андрей Кара-Сал болгаш оскелер-даа онгу беш чылдың онаалдаларын чедиишкинниг доосканнар.

Бо онзагай үеде әртер иниитилел-политиктиг аттестация комсомолчуларны болгаш аныяктарның съезд мурнунуң социалистиг чарыжының чогаадыкчы шынарын улам бедидер. Олар беш чыл планын канчаар күүсеткенинин дүтайын боттарының хуралдарынга рапорттаарлар. СЭКП-ниң XXVI съездизиңе СЭКП ТК-ның «1981—1985 чылдарда болгаш 1990 чылга чедир уеде ССРЭ-ниң экономиктиг болгаш социал хөгжүлдезиниң кол утланышкынналары» деп Төлевилелиң чугаалажып көөру бо хүннерде бүгү комсомол организацияларында, политбөлүмнерде калбарган. СЭКП-ниң ээлчеглиг съездизиңе комсомолдуң область организациязының рапортунга ат салыр эрге дээш социалистиг чарыш чер-чердө улам хайныккан. Аттестация үезинде комсомол организациялары СЭКП ТК-ның Төлевилелиниң талазы-биле комсомолчулар-биле бөсселгелерни арттарып, ол документилерни чугаалажып тура, комсомолчуларның киирген санал-оналларын комсомол хуралдарынга, аттестация комиссияларынга түңнеп. өөренип коор.

Аттестацияның кол соруглазы — Ленинчи зачёттуң киржиичизи бүргүзүнүң ажыл-чорудулгазынга хөй-иниитиниң үнелелиң бөзүн болуур. Ол аныяк кижиниң хамааты четчип бышкан чоруун, боттарының хөй-иниитичи болгаш патриотчу хүлээлгезин канчаар билип турарын тодарадыр. Коммунистиг мөзүг-шынарның нормаларын аныяктарның канчаар сагып турарынче аттестация үезинде онза кичээнгей салыр. Корумчурум үрээр, ажылга харысалга чок, үрей кылыышкыннар кылыр чоруктарны болдурган кижи бүргүзүнден комсомолчу шынгыы негелдени салыры чугула.

ВЛКСМ Кызыл хооркому болгаш райкомнары аттестацияны чорудуп тура, республиканың улус ажыл-агыйының чугула адырларын шефке алырын экижидер талазы-биле тодаргай хемчеглерни чугаалажырлар, совхозтарда комсомол организациялары иниитиниң малын хүр-чаагай кыш ажырар, часкы хоюу ажылдарынга белеткелдер, техника септелгези, үрезин арыглаашкыны шыкаш ажылдарны чедиишкиниг чорудар талазы-биле сорулгаларны сайгарып көөру чугула. Үлетпүр бүдүрүлгелерде, транспортта, чоюуң амыдырал хандырыга черлеринде, тудуг организацияларында комсомолчулар ажылдың ажыктыны болгаш шынарын бедидеринге, курлавырларны, техниканы, ажыл шагын чеп ажыглаар дээш демиселге боттарының киржилгезин тодарадыр.

Аттестацияны организастыр, бедик деңнелге чорудары — хамыктың мурнунда комиссияларның ажылынга парторганизацияларның болгаш күш-ажылчы коллективтериниң администрацияларының, профсоюзтар организацияларының толээлекчилериниң, партияның болгаш комсомолдуң, даймнарының болгаш күш-ажылдың хоочунналарының киржилгезинден улуу-биле хамааржыр. Республиканың чер-чергелеринде партия организациялары комсомолга бо чылгы иниитилел-политиктиг аттестацияны бедик деңнелге чорударын доктаамал удуртуп, бо чугула ажыл-херекке чогуур дузаны чедирип, Ленинчи зачёттарны эрттирер талазы-биле штабтарның, аттестация комиссияларының ажылын чогуур деңнелге тургузарынга идигин бөзер хүлээлгелиг.

Аныяктар-биле ажылдың дээштиг хевирлерин болгаш аргаларын дилеп тыварын амыдырал неген турар. Аныяктарның коммунистиг кижизидилгезинин сорулгаларын комплекстиг шиитпирлээринге Ленинчи зачёттуң ролюн бедидеринге партия организацияларының практиктиг дузаны чедирер үжурлуг.

СЪЕЗДИГЕ УТКУШТУР ЧАРЫШ ТУГУН УЛАМ БЕДИК ТУДААЛ

СЭКП-ниң XXVI СЪЕЗДИЗИНГЕ УТКУШТУР

Чер ажылының бедик культуразы дээш

СОРТТУГ ҮРЕЗИННЕР— ЧААГАЙ ДҮЖҮТТҮҢ ҮНДЕЗИНИ

Республиканың совхозтарының агрономнарының чөвүлел хуралын Кодээ ажыл-агый министерствозу эрттиргеи. Күүне четкизикии 1980 чылда чорутқан ажылының түңнелдерии болгаш 1981 чылда сорттуг райончудуганың айтырыгларын анаа чугаалажып көргеи. Кодээ ажыл-агый культураларының сорт шенелдезинин талазы-биле күркомиссияның инспектор-агроному, кодээ ажыл-агый эртемперинин кандидады А. И. Шкоркина чөвүлел хуралга илеткел кылган. Ол шыкаш Таңдының курсорт участогунуң эргелекчизи А. С. Беленков, Бии-Хеминиң курсорт участогунуң эргелекчизи И. П. Минина олар база дыиндыгдар кылгылаан.

Бөгүн «Шын» солугга «Улуг-Хая» совхозтуң хойжузу Сергей Чамзырынович Шактар-оолдуң ажыл-иишинге турас-кааттынып кодуртүнгеи.

Сергей Чамзырыновичиниң коданында 396 баш хой бар. Оон 150-и оолдапкан. Төрүттүнгеи чаш хураганнар малчының кежээ, кызымаа-биле ажаалдазының ачызында онча-менди доругуп турар. СЭКП-ниң XXVI съездизиниң төлептиг белек-биле ужуражыр дээш, ол коданда хой бүрүзүнден төрүттүнгеи хураганы менди азырап доруктурарын шиитпирлээш, олут-дыжын бодавайн ажылдап турар. Совхоз коданны мал чеми-биле хандырып, сакманналарны чорудуп бергеи. С. Ч. Шактар-оол бодунга алган хүлээлгезин күүседиргине бүзүредиг.

Хойжулар! Мурнакчыларның үлегерин эдерииер, хой бүрүзүнден хураган алыр дээш демисежиннер! Хойнуң баш санын остурери чүгле оон хамааржыр.

ИЙИ АЙНЫЫН ХУУСАА БЕТИНДЕ

Кызылдың столовая болгаш рестораннар трези болуунуң будүрер продукциязын 186 муң рубльди онгу беш чыл планындан ажыр будүрген болгаш сайгарган.

1981 чылдың баштайгы хүннерин хууда беш чыл планнарын дүүсаа бетинде күүседип, үеин мурнап ажылдап турар буфет садыгжылары Ю. Е. Смирнова, В. С. Черпятьева, эдлеч поварлары А. Л. Арлыпова, А. А. Маркелова, М. Г. Садакова бедик темпилер-биле эгелеп, эки шынарлыг аъш-чемни болеткеп чонга эвилеп-ээлдеп бараан болуп турар.

Хоорайның мурнакчы будүрүлгелериниң бирээзи 1981 чылда СЭКП XXVI съездизиниң ажыттынар хүнүнге чедирийн айның будүрүлге планын күүседирин шиитпирлээн.

С. ДАНЗЫ.

ЧЫМЫШТЫГ ИШТИҢ КИЖИЛЕРИ

Кыштаглаашкын—шалыпчы фронт

Он бирги беш чылдың баштайгы айы эгелээн. СЭКП-ниң XXVI съездизии төлептиг уткуур дээш Бүгү-эвилелдиң социалистиг чарыжынга киришпишаан, чымыштыг иштии кижилери—малчыннар кышкы хүннерде күженишкиниг ажыдап турар. Солуунуң кодээ корреспондентилериниң даразында болук материалдары малчыннарның ажыл-иишиниң дугайын чугаалап турар.

КҮҮСЕДИРИНГЕ БҮЗҮРЕЛДИГ

Керзекмей Эрес-оол «Кушажылдың хостуур совхозта он чыл ажыр малчыннап турар. Ол бо чылын Кызыл-Даш деп черде кыштаап. Бо малчын бозлуун кежээ, кызымаа-биле мактанга төлептиг. Малчын онгу беш чылдың сөөлгү чылын чедиишкиниг дооскан. Төрүүр үе хойга онаштыр 100 хураганны 1980 чылда менди доруктургаи.

— Хойжулап эгелээнимниң баштайгы чылдарым чеңээ дыка бо—деп, Керзекмей Эрес-оол чарыылады. — Бодум хуумда партияның улуг шуулганынга чедиишкиниг ужуражыр дээш күженишкиниг ажылдап турмен. Кыш бүрүзү-ле малчын кижиге берге шыгалда. Бо ташы база чиик эвес. Ылчалаашок анаа баш удур ыяк белеткенген болгаш, хойлар эки тур. Мал чеми четчип, кажаа-хорал чыыр. Бодумна байдалымга шүтүдүүн киреш, бо ишти төрүүр үүе хойга онаштыр 100 хураганны менди доруктурарын, хойлап-на 3 кг дүктү алырын түлөөнген мен. Хүлээлгемни күүсединнее бүзүредиг бижир. Кодээда 300 ажыг ишкүт мен хой оолдаанынга айдын тулуктей берзи. Ам ээй кезип — 170 хой оолдапкан, оларның хураганнары оңаа-менди доруттуп тур.

Н. ТАҢДЫ-ООЛ
Узуут-Хем район.

ПРОДУКТУЛУУН КУДУЛАТПАС

Кодээ ажыл-агыйның үе-жулга станциязының Хадын-Аксында сүт-бараан фермазы бо чылдың кыштаглаашкынынга багай эвес белеткенген. Бодуун мал чемнерин фермазы четчири-биле дүжүрген. Амгы үеде бүгү инектерниң ажаалдазы чемгерилгенин экижиктен.

Саар инектерни түрүткен гыралаже шиитпирлеп, дыт үлегир баланмыгатынган рацион саглаар чемгерин турган болгаш, кашкы үеде бөөнк сүт саалдазы кудулавайн турар.

Кадарлыглар Н. Оон, Д. Ышмыр-оол О. Чагар-оол болгаш бызаа ажаакчызы О. Бюрбю олар ыяшмак ажылдап, инектерни рацион биштаар чемгерип, кажаалариның иштии оң аштап, арыглап турар.

ОЛАР МАКТАЛДЫ

Ишпилээжок фермада таалыммга чок чүүлдер бар. Ажыннарның чүрттаар бажың балгазы чедиишпес. Чамдык баалыңнарның печкаларын аазыртынмаан, соңга шиилерге чок. Садыгга аъш-чем баразыры ховар келир. Хлеб безин ташпайн бээр таварымалыр тургузаан. Бо четчестерни бүрүн чайгаарынче дүржүгүп чайгаарынның удурулгазы ыңгыыр талга чогуур.

О. ДАЛАР-ООЛ
Таңды район.

ОЛАР МАКТАЛДЫ

Ышпилээжок фермада таалыммга чок чүүлдер бар. Ажыннарның чүрттаар бажың балгазы чедиишпес. Чамдык баалыңнарның печкаларын аазыртынмаан, соңга шиилерге чок. Садыгга аъш-чем баразыры ховар келир. Хлеб безин ташпайн бээр таварымалыр тургузаан. Бо четчестерни бүрүн чайгаарынче дүржүгүп чайгаарынның удурулгазы ыңгыыр талга чогуур.

О. ДАЛАР-ООЛ
Таңды район.

Үрезин ажы-төлүнүң айтырыын чоокку үеде шиитпирлээри эргежок чүгүлә. Совхозтар ук черниң байдалдарынга өстүрген үрезиннер-биле боттарын хандырар херек. Үрезин айтырыын үнделгези-биле шиитпирлевес болза, мал ажылын чембиле хандырарының айтырыын шиитпирлээр арга чок. «Тараа культураларның болгаш сигенниң үрезин ажылын улам шинай экижидер талазы-биле чемчеглер дүтайында» Тыва АССР-ниң Министрлер Чөвүлелиниң 1977 чылдагы доктаалын амыдыралга боттандырарын дүргедедир херек. Бүгү ажыл-агыйларны үрезин-биле бүрүн хандырар дээш Кодээ ажыл-агыйның дүржүлга станциязынга болгаш үрезин ажылдыг совхозтарга бедик шынарлыг сорттуг үрезиннер бүдүрериниң талазы-биле ап чорудар хемчеглерни ук доктаалда тодаргай айыткан. Республикага үрезин ажылы агрономия албанының онза харысалгалыг херээ болуур үжүрлүг.

Кызыл-тастың райончуткан «саратов-29», «бурят», «мироновка», «скала» сорттарын ар-башкын «красноуфимск-95», «эритроспермум-8», «красноярск», сиэзының — «орел», «сельма», «сибирь» чинге-тараанның — тыва болгаш «иртыш» сорттарын тазыып тарыыры чугула.

Мал чеми культуралар 118,7 муң гектарны эзлеп турар, ол болза тараалараның тарылга шөлүүнүң 47 хуузу. Мал чеми болуур тос культураның 50 сортун сорт участоктары шенеп көргеи.

Чөвүлел хуралдың ажылының доозулганының дараазында дүн семинар кичээлдерин эрттиргеш, тараа, мал чеми культуралардың база картофельдиң үрезин ажылын хогжүдер талазы-биле айтырыгны сайгарып көргеи. Кодээ ажыл-агыйның дүржүлга станциязының эге үрезин ажылының лабораториязының эргелекчизи О. Т. Ензак, ол-ла станцияның чем будүрүлгезиниң кылзынын ажылдакчызы А. П. Давыдова, сорт шенелдезинин талазы-биле күркомиссияның инспектор-агроному А. И. Шкоркина, республиканың агрохимлабораториязының эргелекчизи Д. Г. Серякова, үңгүр кэмгалалының станциязының кол агроному Н. И. Шэгин болгаш оскелер-даа семинарга чүве чугаалаар, дыиндыгдар кылгылаан.

Х. МИХАЙЛОВ.

Чаа Шагаан-Арыгның столовайы Улуг-Хем районда эки ажылдыг коллективтерниң бирээзи. Шында үеин мурнаан шалыпчыларның саны эвээш эвес. Оларның бирээзинге кондитер кылыгларының мастери Людмила Шишкина хамааржыр. Ол эрткен чылдың дөртүү кварталында бедик көргүзүглерни чедип ап, бо чылды базза эки көргүзүглериг эгелээн.

ЧУРУКТА: кеидитер Л. Шишкина.
В. АМЫРНЫҢ фотозу.

АЖЫЛЗЫРААН АЛДЫН ХОЛДАР

Чаа Шагаан Арыгның тудугларында А. Ф. Ягодинниң удуртқан бригалазында алдыг холдарлыг кижилер ажылдап турар даарын таварлыга эвес. Оларның ачызында эрткен чылдың чаңдык айларында бригада планын 200—260 хуу чедир күүседип турган. Бригаданың 40 кижиден тургустунган коллективинде 20 ажыг кижи бедик мергежилдин — 4-кү разрядтың ажылчыннары.

Бир катап объектиге тудуг материалдары экеп турган трактористиң башкарыкчызы азарый берген. Ажыл турупталарының кырында келген. «Ындыг-мындыг» деп чарбыттынып орбайн, бригаданың кежигүнү аныяк коммунист Оттур-оол Кызыл-оол 3—4 хонук дургузунда трактор биле тудуг материалдарын дажытлавышаан, бодунуң ажылын база кагбаан. Бригадада Константин Фролов база трактор башкарар документилиг.

«Дүүзаалакчы чогул бе?» Ол даап ажыл турбас. Ону Николай Ефремовскийи чайлыг солуптар.

Чындыг чыжектерин ыапаа хейү-биле кииритирип болур. Шилалза-даа чугаа чүгле ол дугайында эвес. «Шагонартяжстройэ трестиң организацияларының телептиг чергелеалы апарган оо коллективиниң бедик будүрүкчулуг күүзү канчаар ажыглатының турарыл?

Ленинчи тыгын соңгуурлуг бригадага болган будүрүлге чурумнуң трестиң удуртулгазының будүрүлгезинге талазы-биле ыраакчыам С. П. Панов ынаа дээн: «Чамдыкта ол-бо объектилерге тарап чорүү бааримнарга домудаавас. Оске бригаларда силерниң колективиннерниң коштуунеринге чедер бедик мергежилдиг

Тувинская республиканская библиотека ЕРЕМЕЕВА им. А. С. Пушкина

Музейный отдел

Коммунист дугайында чугаа

СӨЗҮНГЕ БҮЗҮРЕЛДИГ

Алексей Сарыглардың Хараганныг-Чарыкта ыштаанча үнүп олурувуста кижиниң хүн даглар биежиринге олуруп, дорданда имиренип, шаттадам соок сеткил үрүп келгени. Чылыг кажаалыкче, хүрээдүнге дыштыгы хойлар ыда кирип, мал-маланың биче кырындарын мыт-шимүүнү ийик болгу.

Хонуу суттарар, ажаалдаар болгаш номий чемчерер дээш мекжээки чымыш база да хевиинкеди. Кадыг дамыдаар үш-бээбис кадыг хөлөгөлөрүнге ажылдап турган Алексей Кара-Салович-биле мынай ужуражы бердинис. Мендиленчиг-оол ажыл-херээжиниң дугайын чугаалажы бергенде Амыдыралдың хып дингі дээштиг коммунист бистиң айтырыгларывыска күсединдир бижи харыылап, ажыл-ишкилеривиниң дугайын чугаалап турду.

Оон түскайдан чымыштыг малчын иже 15 чыл мурнунда эрткен. Ам ол партияның Бичи-Хем райкомунуң кежигүнү. Ленин орденниг «Кызыл тараачы» совхозтуң хой ажылдыг Эрбек салбырының дергыбу бригадазында партия бөлүүнүң организаторы. Бригада кежигүшелериниң күүжүн шиниг дыштаалыгларын күүседиришче мобилизастаар, оларның ортузунга толимассалыг эдилелдиг күштелиглер тодарадыышкыла партбөлүк организаторлуг ажылын кылыр ажылы-ле чай. Амгы үеде хөйлүүлер партияның XXVI съездизинге СЭКП ТК-ниң Төлевилелиг, партияның XVIII область конференциязының материалдарын таныжып, өөренип турар. Чүткүлдүг ажылдап чоруур мындыг ынчалның күш-ажылчыг сөрүү дээрем, эмдидээл-чүрттээлерге тура-соруу бедик, дурзалгалы улуг болуру чугаазын.

Кижи бүдү бүт айырыкка бөлөк-биле турул, идепкейлиг ынчалдыкты туруттуг апаратында, хүн бүрүзүнде ажыл ажылдаар чоруур эш-өөрүнге, аныяк көөнүге оон чүүдүү ' сүмөлел, кижиге детпимеен, бүттүг дүүн-чүлдүү болгай. Оон дагжыдыр алдын, ажылга чиргеш-ле аныяк хөлөг комсомолчу Николай Седипович ам оон бригадазында эки малчындарның биргээни апарганын Алексей Сарыглар чоргаарал-биле өөренип турар. Янчангайн ышкаш, «эки ажыл эдеп Фтөөн деп чоңдуң мерген сөс бар болгай».

Алексей Кара-Салович оон ажылдап турар бригадазында чүүлдүлиг хойлуглар, комсомустер Дамдын-оол Кыдыр-оол, Чамгын Сундуй-оол аттарның база партийжи улуг чыышка—СЭКП-ниң XXVI съездининге үткаштыр бодунуң ажыл-ишкилеривиниң, идепкейлиг ажылдан түзелиг демдеглеп турду. Оларның дагдыныр аргалыг аныяктар база оон ажылдап турар. Ол дээрге бо хойлуг бригада бөлүп 9 кодан төөрүүр хойлуг, 2-ниден дөмей хургааннарны алдап, кадарлаар турар оның хөлөдүлери, зуулалакчылар, сомалычылар, чөвүлүлер, механизатторлер-дер. Оларның ажыл, ажылдыкшын эрткенинде дүмей бригада төвүүде электри чөлөөлүг кинотеатр, клубтуң бажыңнарында. Ынчанның дамчыларында чайынналыр чыргыл, ас-мак эргиндирге тейлөөрүнү көрүп турар. Радио чугаалап, улуг Тырээл чүрттүн күш-ажылчыны, ажыдыралын судалы-биле оларны түзүлгөөрүп турар.

Үүн-Сайгарда дергыбу дөйлөү бригаданың коллективи «Нарын», «УТКА-ның 25 чылы» «Хемник», «Революцияның тыва-бызыкы» совхозтарының малчыларының түңнелдерин 85 хураганы, бир хөлөгөлө-не оптумда биле 2 килограмм өй грамм дукту алган. Бөштей төрүүр дуңгуу хойлуг ажылтөлөзүн чарын, оон хөй хураган алыры берге дээрзин билдинмир болгай. Оон коданы бо чылын төлгүр үезинге кирип бар чүүлдү ол база малчыга улуг хамчылыкты үзүлдүрүп турар. Аныяктарның дамчыларында туржылгалыг малчын коммунист А. К. Сарыглардың сөглээн сөзү бызыл, оон ажыл-ишкиниң чедиишкинин бодурунга бүгүрөп бээр.

Найырлыг хойлуг өг-бүлениң кыштаандан аъттанып чорул турувуста, хойлуларының дээлериниң Ишкинниң лаң-кээлерге чайынналыр чыргыл берген. Амыдырал база-ла ыяш чырык ыяглай.

А. ДАРЖАА.

ЧУРУКТА: А. С. Сарыглар.

АРМЯН ССР. Ереванның дүгүй заводу — республиканың эң мурнакчы будурулгелериниң бирээзи. Онгу беш чылдың дургузунда калбарган бүгү-эвилел социалистиг чарыжында оон коллективи чурттун ындыг будурулгелериниң аразынга чамгыс удаа эвес тимлекчи болуп келгей.

Ереванда ол заводтуң бүдүргей дүгүйлары сураглыг. Ону Венгрияже, Монголже болгаш Кубаже база чорудуп турар.

СЭКП-ниң XXVI съездинге алдар кылдыр алган социалистиг үлүгээлгелерин Ереванның дүгүй будурукчулары чедиишкинниг күүседип турар-лар. Февральның 23-ке чедир олар планнаан ажыр 700 мун рубльдин продукциязын будурерин немей хүлээнгеннер.

ЧУРУКТА: ук заводтуң чаа № 3 цеги.

СЭТА үнүн фотохрониказы

«Шынга» харыылар

«ШИМЧЕП ЧОРУУР ОТТАР»

Мындыг эгелиг А. Таваның биежеп шүүмүлелдиг чагаазы арткеш чылдың декабрь 11-де «Шынга» парлаттынган. Эрзин суурнуң будумчуларының чагыларының баштарында сайгылгаанарның чогундан параметтыларга-ла чүрттакчылар холда фонарьларлыг чоруп турарын чугаалаан.

Улус депутаттарының Эрзин кожаа Советиниң күүскомунуң даргазы С. А. Сарыгбанның редакцияга харыылааны:

Эрзин суурнуң будумчуларында чырык чок деп авторлуң бижип турары шын. Сөөлгү үеде суурнуң бол будумчуларының чагыларында сайгылгаанарны аскан. Ам суурнуң чырык чок кыдыг чөрөмде будумчуларын чарыдарының хемчеглери аллынып турар.

«ЧАДАГЛААН ПАССАЖИРЛЕР»

Эртем чылдың ноябрь 26-да «Шынга» парлаттынган мындыг эгелиг материалга харыыны улус депутаттарының Тожу район Советиниң күүскомунуң дорганының оралакчызы Н. Савин чоруткан. Оон бижип турары болза:

«Солунда киргей фактылар бүрүн басымтаттынмаан. Район товуунда автобустуң совхозтар төптеринге болгаш чаа аэропортче улусту аргыштырбайн турганы шын. Оон чылдагааны — үргүлүү үрелиишкинге таварышып турганы болур. Амгы үеде ыяш ажылагай черинин автобузун пассажирлер аргыштырары-биле ажылдап эгелей берген бис.

Совхозтарда бар автобустар амгы үеде ажылдап турар.

Чаа автобус биле район товуун чурттакчыларын хандырары-биле дилегни база республиканың удуртур органнарынче киирген бис».

Совет көдээниң кижилери

МАЛЧЫН ӨГ-БҮЛЕ

Дыштан ажыл-херээнге кирчиир, аныяктар чүрттүлгезиниң гимнастиказы, ыр-чоргуул авазы-оолдар, ат сөөлдер, чомулуг төлгүлүг мөгүлүктүг ажыл-чорудуп ужуражыр үезинде ажыл-ишкиниң... Ынчангайн Дөпүр-оол Баир Хөлүүнүң чугаалаанындан болуп, Бижу... шиилеп малчын... дөпүр-оол... аныяктар чүрттүлгезиниң... ажыл-ишкиниң... Арыгбан сайгылыгның экономикаже ажылдап киргей. Бо үезин, ажаалчак, ак сөөлдер... ыяштар өг-бүле турган, мал... Баирлар оол шаңнаарыгы алгаш.

Дөпүр-оол Баир Хөлүүнүң 1964 чылдың бир шилги хөйлүг... ажыл-ишкиниң... Ынчангайн Баир... Ынчангайн... Хой хуулгазы... ажыл-ишкиниң... Дөпүр-оолдуң... ажыл-ишкиниң... Ынчангайн... Ынчангайн... Ынчангайн

БӨМБУРЗЕКТИҢ СУДАЛЫ

СЭТА болгаш ПМА: КЫСКА ДЫҢНАДЫГЛАР, ТАЙЫЛБЫРЛАР

САЛЬВАДОРДА БАЙДАЛ

ГАВАНА. (СЭТА). Сан-Сальвадордан чоон талаже 150 километрде Ла-Уньон хоорайже январь 12-ниң эртенинде дең чырыында халдаашкын кылган, тура халыкчылар реакциялыг хүнтага удур дайын чоруудулгаларының чаа фронтузун ажыткан. Чүрттүн сонгу талазында Чалатенанго молуунун Парамсода диртку чадаг шериг бригадазының кадармаларынче база халдаанар, ол бригаданың составында никарагуачу диктатор Сомосаның гвардейжилери турган 500 кижи база дайылдажыя чоруп турар.

Фарабундо Марти аттыг Национал хосталга фронтузунун (НХФ-ниң) отрядтары хүнтаның ёзу-чүрүмүнге демнеп согуушкинларны таварыштырарын уламчылавышаан. Чүрттүң хемчээл талазы-биле ийиги хоорайы — Сальвадорнуң сонгу-барыын талазында Санта-Аананы патриоттар эзелеп апкан. Санта-Аананың кудумчуларынга НХФ-ниң кызыл-ак туктары кинскип үнген. Доктаамал шеригленирин хоорайны алгаш эзелеп аптар дээш оралдажышкыннарын чоннуң деткимчези-биле фронтузун дайынчылары ойтур шаап турар.

Чалатенанго департаментиның административтиг төвү Чалатенанго хоорайны тура-халыкчылар воскресеньеде-ле эзелеп апкан болгаш өске район-нарда чедиишкиниг шавар халдаашкынны чорудуп турар дең, НХФ-ниң «Либерасьон» дээр радиостанциязы дынаткан.

Патриоттарның радиостанциязының дамчыдылгалары хоюутум барык 24 шагының дургузунда чангыланып турар. Бүгү чоннуң демисселинге ядепкилиг киржир, бүгү-нинти ажыл соксадышкынын деткир дең, НХФ-ниң удуртулгазының сальвадорларга кыйырыын ол станция үргүлүг дамчыдар. АКШ-тың Сальвадорже чепсектиг халдаашкынын болгаш Сальвадорже чепсектиг халдаашкын кылырынче Каттышкан Штаттарны ол херек кырында кыйгырган. «Демократияны камгалаар» толээде, америк холгаарлаашкын эргежок чүгүлда дең ол чүлчүраан. Хүнтага шериг, экономика болгаш еаң дузаламчызын калбартырын ол Вашингтоннан дилээн.

• • •

МАНАГУА. (СЭТА). Чойнуң тура-халыышкынынга хаара түттүрган Сальвадорже АКШ-тың чепсектиг халдаашкын кылырының планнарын белеткеп турарын НХФ-ниң удуртулгазының кежигүнү Валентин Мартинес сойгалап коргускен. Халдакчы үүлгедиишкинин чаап-чажырар пропагандаңы нептереднрин хандырар дээш айтыышкынарны Барыын Европаның чамдык чүрттарында америк элчин черлеринге АКШ-тың күрдепартаментизи бергенинин дугайында патриоттарның алган медээлерин ындыр планнарның барынын дугайын чугаалап турар-дыр дең, Никарагуаның Нуэва агентилелиниң корреспондентизинге ол медеглээн. Ынчангы-же халдаашкын-даа сальвадор улустуң демисселе тура-соруун сып шыдавас дең. В. Мартинес онзалап демеглээн.

Сальвадордан дыңнадыглар ёзугаар алырга, хүнтанын черинде масселдыг ырбашкыннар эгселээн, офицерлерге баштаткан будуп-будуп шериг кежектери боо-чепсээ-биле чоннуң талазынче шилнэн кирип турар таварылгалар эвээш эвес.

Подполковник чорааи Викардо Наварреге бүгү-ле ак сетиилдиг шериг албаныгларын турүжу чоннуң талазында дең кыйгырыгны биче болгаш өрү дужаалдыг офицерлерге үндүрген. Шериг кижилерге ажык чагаалыгга ол оон үлегерин сактырынче болгаш тура-халыышкынарга киттыжарынче кыйгырган. Агрессия болган таварылгада төрээн чүрттүн камгалаар дээ-дангыраа берген бүгү кижилернин хүлээлгези — эрге-чыырыгада халбактаны берген оор дээрбечилерге болгаш өлүрүүчүлерге удур 600-чепсээн угландыр тудары болгур дең. Р. Наварреге бижээн.

Шериг хартаачыларның дерзин утланыышкыны-биле чепшээрешпейн турары дээш хүнтаның составындан кээш неделя, мурнунда үндурткеш, ам чажыт ажылче шилнэн полковник Маханоюң медеглелин Сан-Сальвадорда тараткан. Чепсектиг күштер удурланыышкынын сокпадыр ужурлуг, ол дээрге үзүлеп-сарыыл чок чорук-тур дең, Махано бижээн.

Револючу демократтыг фронтуның дыңнадыгы Сальвадор нанысталда тараткан Сальвадорнуң чаа, үлүсчү чазанның составын эң чоокку үеде бүгү чонга чарлаар дең ында дыңнаткан.

Чаа чазактың ажыл-чорудулгазының эң чугула углаанышкынарының бирээзи национал хамаарышпас чорукту болгаш калбак улус массалларның эрге-ажыктарын камгалаары болур дең, ол документиде чугаалаан. Бүгү хамаатыларның эрге-ажыктарынга таварыштыр тайбынды, досталганы, хамаарышпас чорукту болгаш социал чаартылгаларны хандырар дээш чазак политиктиг, экономиктиг болгаш социал талааларга бүгү сальвадорларның дең эргезин хандырар үндезин реформаларны чорудар.

Дашткы политиканың айтырыгларынга чаа чазак каяадаа каттышпастың принциптерин шыңгыы барымдаалаар болгаш сальвадор улустуң ботбашкартынар эргезин хүндүлээри чедип алыр.

Диктатурага удур бүгү-ле чанчу, револючу, демократтыг күштер чазактың ажыл-чорудулгазынга киржир.

Национал эрге-ажыктарны болгаш револючу чазалап алышкынарны хамаарышпас-биле тура-халыкчы шеригин болгаш патриотчу хөөн кирген шериг кижилерни кириштир чаа армияны тургузар.

БҮГҮ АРАБ ЧҮРТТАРНЫҢ ЭРГЕ-АЖЫКТАРЫ ДЭЭШ

ДАМАСК. (СЭТА). СЭБП ТК-ның Чикгине секретары, ССРЭ-нин Дээди Советтиниң Президиумунуң Даргазы Л. И. Брежневтиң чоокта чаа Индияга аян-чорудукун үезинде көдүргенин, тайбын совет инициативаны араб чүрттарның дерилгелиг болгаш патриотчу күштери, тайбымның, хосталганың болгаш денгилленнин бүгү күштери сеткил ханыышкын-биле уткаан дең, Сирияның Компартиязының ТК-зының Политбюрозунун Дамаскыда тараткан медеглелинде чугаалаан. Олар ол саналды национал хамаарышпас чорукту, хосталганы болгаш хамаарышпас чорукту хандырары дээш Персид мугулдурунун улустарының демиселинге шинтпирлиг деткимче, национал-хосталгалыг шимчээшкинге коркуу дузаламчы кылдыр үнелеп турарлар.

Совет саналдар делегейнин дүшкүүрлүг чоруунун чаварлышкынын ханыламырынче, бүгү-нинти тайбынны камгалаарынче болгаш улустарның хосталгалыг демиселин деткинринче Совет Эвилелинин принципиалдыг болгаш ыяш үлегерлиг корум-чүрүм дээш

МИТИНГИЛЕР, ЧЫСКААЛДАР

ПАНАМА. (СЭТА-ның корр.). Чүрттүн бүрүн эрге камгалалының хүнүн долбаштыр Панамзның найысылалыга болгаш өске-даа хоорайларына массалыг митингилер база чыскаалдар болган. АКШ-тың эзелеп алгаш канал зоназын чүртка катап бүгидерни негээн студентилерни 1964 чылдың январь 9-та америк шеригленнің дерзин ёзуйбиле боолаанының кажыдал турасказалы кылдыр ол хүнү Панамачылар демдеглеп турар. Ол чеди чыл бүрүнгаар америк шериглер 20 патриоттарны өлүрген болгаш хөй кижини балыглаан—Панамзның ажылчы чоннарының чөптүг негелдезинге америк империализминиң араатанзыг харыызы ыяш болган.

1964 чылдың январьда студентилерниң патриоттуг ол чыскаалы, бодумун национал төлептиг чоруу болгаш бүрүн эргези дээш панам улустуң демиселин күштелдирериниге күчүүг идиглиг болганын Санта-Ана шолугге болган митингинин киржикчилери онзалап демеглээн. Каналдың бак сураггаан ол зоназы ам чок. Ынчалзажок Панаманың черинде америк шериг баззазы ам-даа бар. Каттышкан Штаттар ол баззаларын Төп Американың чүрттарында бодунун экономиктиг болгаш дайзынмак эргежок күштарын камгалаарынга, ол чүрттарның ишкинки херектеринге холгаарлап киржирингге ажылган чүүл дең, Панаманың ажылчы чоннарының профэвилел федерациязының чингине секретары Хосе Мануэль Менесес медеглээн. Бастын сорулгазые — америк хамаарышпадан бүрүн хосталырын болгаш чүртта америк шериг баззаларын уургаарын чедип алыры болур дең, ол онзалап демеглээн.

Латин Американың чүрттарынга, ылангыя Сальвадорга америк империализминиң чиэнирикимнерин шыңгыы бүгү шаап турар бис дең, митингинин киржикчилери чедиргээн.

Е. КОЖУХАНЦЕВ,
И. УРТМИНЦЕВ.

КОММИССИЯ ХҮРАЛЫ

ДАКАР. (СЭТА) Африканың Чаңгыс эп организациязының эртем-техниктиг айтырыглар болгаш шимчилелдер талазы-биле комиссиязының хүралы Дакарга болуп эрткен. Африканың чүрттарының кодээ ажыл-агый будуургелинин чугула ажыл-ишкилерин комиссиялың ол хүралынга чугаалажып коргеп. Африканың 25 чүрттарының, а ол ышкаш делегейниң өзээн нам организацияларының төлээлекчилери хүралдап ажылынга киришкен.

КАЙГАМЧЫК УЛУГ СОНУУРГАЛ

БЕРКЛИ. (Калифорния штат). ССРЭ-ниң демир-орун ажылчыннарының эвилелиниң чалазының ёзугаар бистиң чүртувуска нээп чораан америк демир-орун ажылчыннары ССРЭ-де демир-орук тудуунуң хемчээлин кайгамчык сонуургаан болгаш совет ажылчыннар дугайында сагыш салыышкынны, бистиң чүртувустун ажылчы чоннарының амыдырал деннелин бедидер талазы-биле күрүненин болгаш профэвилелдеринин хемчегирлерин дыка магадаанар. «Сазрен пасифик» компанияның демир-орун инженери, профэвилел шимчээшкинниниң активчизи Дж. Бэрк болгаш демир-орун база ужар чүүл транспортунуң компанияларының ажылчыннарының профэвилелиниң президентизи турган Дж. Фокс олар Берклиүзүүлүг хөй-нинтизи-биле ужуражышкынга ол дугайын чугаалааннар.

Делегейде боттандырып турар эң улуг тудугларның бирээзи — Байкал-Амур магистралының тудуун олар бедидибиле үнелээн. БАМ-ның тудуун агаар-бейдустуң эң берге байдалдарында чорудуп турар-даа болза, эвм темпизи кайгамчык дүрген чоруп турар-дыр дең. Бэрк демдеглээн. Ындыг байдалдарга тудугну ол хире дүрген чоруудары болдунмас дээрзин америк экспертер бадыткаан турган болгай деп, ол чугаалаан. Будуруглеге хөөчуураар аарыглар, даарта хүнде ажылын өскүнар деп моргарының фактылары совет демир-орунчуларда чок. Ол дээрге, америк демир-орунчулардан совет демир-орук ажылчыннарының ылгалдыы-дыр деп, Бэрк демдеглээн.

Ажыл-ишчи совет хөрээженнер дугайында сагыш салыышкынны америк демир-орунчулар база дыка сонуургаан деп, Дж. Фокс айтыкан. Будуруглеге черлерниң чоогунда туттунган уруглар салгарынга болгаш ялиилеринге, хеп чуур черлерге, столовыялларга барып чораан бис. Херазженнерниң бедик будуруквулуг ажылдаарынга, дыштанырынга болгаш өөренириниге ындыг байзалдар делгем арганы берген деп, ол чугаалаан.

Ажылчы чоннарның кадыкшылының дугайында Совет Күрүне болгаш профэвилелдерни сагыш салбышаан, оларга дыка эки санаторийлерни, курорттарны, дыштанырга баашыңнарын эмнелгелерни тудуп берип турар деп. Дж. Фокс демдеглээн. Американың Каттышкан Штаттарында ындыг чүүлдер коңгүс чок деп, ол айыткан.

(СЭТА).

ИКП ТК-НЫҢ ПЛЕНУМУ

РИМ. (СЭТА). Италианың Коммартиязының Төп Комитединин болгаш Төп контроль комиссиязының Римге болган пленумунга Италианың Компартиязының Чингине секретары Э. Берлингуэр чүве чугаалаан. Пленумнуң киржикчилери ИКП-нин удуртулгалыының кежигүнү Дж. Наполитаноюн «Амгы политиктиг үеладе партиязын сорулгалары» дең илеткелин чугаалажыкан.

Чүртту эргедеп башкарарынга үндезин өскерилдиниң болган күрүне хереглерин улуртурунга Компартияны хандыкшыларының чыыынай эргежок чугуразының дугайында партияның удуртулгазының көдүрген саналынын ужурдузазынга Э. Берлингуэр тодаргай доктаараан. Ол саналды ам-даа болза калбак-биле үнелеп берген болгаш чүртту хөй-нинтизинин санал онзалыгдаа, политиктиг күштерингеэлээ ол салдарын чедирген дең, Берлингуэр демеглээн.

Амгы байдалда бистиң саналывыс кара чаңгыс шынныг болгаш боттуг санал болуп турар дең, ол онзалап демеглээн.

Чоокку үеде партияның сорулгаларынга доктаараан, ИКП-нин политиктиг эвилелдерин калбартыр сорулга-биле национал эң улуг айтырыгларны шинтпирлээринге партияның угланыышкынын болгаш политиктиг инициативаларын ажылдап кылырын удам бедик деңнелде кодуреринин эргежок чугуразын ол айыткан.

ДОПЧУ МЕДЭЭЛЕР

ГААГА. Социал херектер министерствозунун ында парлаан сан-медээлерин ёзугаар алырга, Нидерландыда 5 ажыл токтарның саны эртекн чылдың декабрьда 302 муң кижи азы чүрттүн бот-ажыл-чорудулгалыг чонунун 7,5 хуузу болган. Бо чүрагай делегейниң 30 чылдарда болгак экономиктиг кризизинден бээри улуг болгаиы ол. «Артык кижилернин» санынга эртекн декабрьда барык 11 муң кижи немешкен, а 1980 чылдың дургузунда — барык 100 муң кижи немешкен.

• • •

ЛОНДОН. Ажылчы чоннарның амыдыралчы эрге-ажыктарынче Великобританиянын консервативтиг чазаанын халдаашкынынга ажылчын болган профэвилел шимчээшкинни организастыг ойтур шавышкынны берип турар.

Сонгу далайда нефть тывыш черлеринге чүүктер чедирер суднолар ортаадыры шимээн чок турупкан — Шотландияның бүгү чоон талакы эриниин докерлери ажыл төлевирин бедидерин негевишаан, ажыл соксадышкынын чоруда берген.

Ажылчы чоннарның эргелеринче шавар халдаашкынны күштелдирер дээр орааладжышкынарга удур демиселге куженишкиннерин каттыштырарына белеяиниң дугайын 57 муң күрүне албан-хаакчыларын төлээлэп ол профэвилелдери медеглээн. Ол профэвилелдериниң чавүлелиниң каттышкан хуралынга утланышкынының чаа илереглидир дең, СКП ТК-ның Политбюрозунун документизинде демеглээн.

Совет саналдар Персид мугулдурунун чүрттарының амгы болгаш келир үезинде эрге-ажыктарынга, бүгү араб чүрттарның эрге-ажыктарынга, болунун эргелери даяш палестин улустун демиселинин эрге-ажыктарынга таварып турар дең, сирия коммунистерниң медеглелинде онзалап демеглээн. Ол программаны амыдыралга боттандырары делегейнин эң чугула районнарының бирээзинде дүшкүүрелдиг чоруктуң айыылдыг одаан ажуреринге иликлиг болуп, Чоокку Чөөн чүкте чорудааның таарыштыр, чөптүг шинтпирлээринге чаагай салдарын чедирер.

Империализмнин болгаш сионизмнин кара-сагыштыг болдалдарынга удур демисселге турар бүгү араб күштерни совет инициативаны деткиринче болгаш ону боттандырарынга идиг бээринче СКП ТК-ның Политбюрозу түннелинде кыйгырган.

КАЙГАМЧЫК УЛУГ СОНУУРГАЛ

БЕРКЛИ. (Калифорния штат). ССРЭ-ниң демир-орун ажылчыннарының эвилелиниң чалазының ёзугаар бистиң чүртувуска нээп чораан америк демир-орун ажылчыннарының профэвилелиниң президентизи турган Дж. Фокс олар Берклиүзүүлүг хөй-нинтизи-биле ужуражышкынга ол дугайын чугаалааннар.

Делегейде боттандырып турар эң улуг тудугларның бирээзи — Байкал-Амур магистралының тудуун олар бедидибиле үнелээн. БАМ-ның тудуун агаар-бейдустуң эң берге байдалдарында чорудуп турар-даа болза, эвм темпизи кайгамчык дүрген чоруп турар-дыр деп. Бэрк демдеглээн. Ындыг байдалдарга тудугну ол хире дүрген чоруудары болдунмас дээрзин америк экспертер бадыткаан турган бис. Херазженнерниң бедик будуруквулуг ажылдаарынга, дыштанырынга болгаш өөренириниге ындыг байзалдар делгем арганы берген деп, ол чугаалаан.

Ажылчы чоннарның кадыкшылының дугайында Совет Күрүне болгаш профэвилелдерни сагыш салбышаан, оларга дыка эки санаторийлерни, курорттарны, дыштанырга баашыңнарын эмнелгелерни тудуп берип турар деп. Дж. Фокс демдеглээн. Американың Каттышкан Штаттарында ындыг чүүлдер коңгүс чок деп, ол айыткан.

(СЭТА).

ШИМЧЭЭШКИННИ БЫЖЫГЛААР ДЭЭШ

ДАМАСК. (СЭТА). Антиимпериалистиг бүгү күштер-биле, бирги-эвилегде Совет Эвилели-биле болгаш социалистиг өске-даа чүрттар-биле стратеттиг эвилелди быжыглаарынче база калбартырынче депшилгелиг болгаш патриоттуг араб ёзу-чурумнарны болгаш организацияларны Палестинаны хосталарының демократтыг фронтузунун чиңгине секретары Н. Хаватма кыйгырган.

Араб улустарның чүгле идегелдиг өөнүктеринге деткилип алгаш, араб чүрттар Кэмп-Дэвидтин сулээлии болгаш палестиннерге «административтиг автономияны» дээш эзелекчи төлевилелди эрлиишиге чедир сый шаап шыдаар дең, Сирияның «Аль-Баас» солунунга интервьюлунга ол онзалап демеглээн. Палестинаның айтырыын чоптуг шинтпирлээрин үзеринче болгаш Тель-Авив-биле сулээже өске араб чүрттарны книр тыртар дээш империалистиг плачнарның айылдыын Н. Хаватма айыткан.

ШИПОННААР СОРУЛГА-БИЛЕ

Европа дипте байзалды улам-на шыңгыы чиэнирлендирген өндаитыг хөөлекишкиннерни Американың Каттышкан Штаттары ыылып турар.

Радио-биле ырактан медээ алыр системалыг 4 самолетту АКШ-тан Германияның Федеративтиг Республиказынче чөрүткен дугайында Барыын Европада америк чепсектиг күштериниң командылалы дыңнаткан. НАТО-нуң шериг ужар чүүлүнүң Барыын Европада Рамштейнде (Рейнланд-Пфальцтың черимде) эң улуг баззазындан боттарының ужуузуушкуннарын ол самолеттар кылыр. 1985 чылга чедир Барыын Германияның девискээринге 18 ындыг самолетту эккээрин база планнап турар.

Ындыг самолеттарны ажыглаарының сорулгазы — социалистиг чүрттарның девискээринден шпион медээлерни алыры дээрзин барыын талазы чүрттарның парламентизи чамырбайн турар.

ЧУРУКТА: америк ёзугаар шпионунуң» Рамштейнде нээп хонупкан үезинде.

АП—СЭТА-ның фотозу.

Үлегерлиг корум-чүрүм дээш ДЕҢ-ДЕСКИ ЭВЕС

«Корум-чүрүм камгалалының талазы-биле ажылды экижиерининң болгаш хоолуу-дүрбелиг үрээр чоруктар-биле демисселди күштелдиреринниң дугайында» СЭКП ТК-ның докладында амыдырала боттандырар дээш ажыл чер-черде калбаргаи-болгаш дең-ниитининң корум-чүрүмэл быжыглаарынче утланган профилактиктиг хемчегирлерин дээштии элээн бедээн.

Ук докладта хоорайларда болгаш өске-даа чүрттакчылыг черлерде ниитинин корум-чүрүмүнүн камгалалын экижиерин, милиция органнары-биле чүрттакчы чоннуң арасында харылзааны улам быжыглаарын онзалап айыткан. Чер-черде партия, совет, административтиг органнарның, хөй-нинтии организацияларының бүгү-ле хөй-нинтииниң кады чорудуп келген ажылының түпкелинде корум-чүрүм камгалалы чамдык чүрттакчылыг черлерде көскүүр-биле экижээн. Үстүнде органнар хөй-нинтииниң корум-чүрүмүн быжыглаар херекке чүрттакчыларны идепкейлиг киприштирериниң бүгү-ле хевирелерин ажыглап келген болгаш ону улам сайыранган-ныдаашкыже үелештирип хемчегирлерин ап чорудуп турар. Ындыг ажылдың бир хевири — белик культуралыг болгаш үлегерлиг корум-чүрүмүг чүрттаалыг чер дээш чаалап Республиканың черчер Советтеринге бо чүүлда айтырыгны үелеп ниин негелдезинге дүшүүр турүүлүнүү ёзугаарыне үүлгедиргеи. Чижээ, Хову-Аксы суург. Тева-Хая, Сагды, О. Шыкаа, Черби кодээ Советтерде бедик культуралыг үлегерлиг корум-чүрүмнүг суурдээш социалистиг чарыштаорганизастаны эки. Ук Советтерниң күүскомнары хөй-нинтииниң корум-чүрүмүн быжыглаар дерекке чүрттакчы чоннуң калбаа-биле киприштирип турар. Профилактика чөвүлелдериниң, эки тура улусчу дружиналарның, эш хүү судтарының ажылының дээштии элээн бедээн. Оон түпкелинде ол Советтерниң девискээринде социалистиг нинти чүрттаалының дурумүн хажыдар чоруктарның саны кескүүр-биле кыпырлып турар. Чижээ, О. Шыкаа кодээ Советиниң күүскомы [illegible] организацияларының ажылчыларының, хөй-нинтииниң күжүгедээнып. Эрге-чүрүм билиглеринии пропагандаын калбартыкап. Мында профилактика чөвүлели ажылын элээн дээштиг чорудуп келген. Чөвүлелдин кежигүннери кижилер-биле тус-тустаа ажыыне чугула киприштирерин үелештирип, комплекс үүлгедиишкин чүүлдү, [illegible] 1980. [illegible] Республиканың черчер Советтери бо чүүлда айтырыгны үелеп, ниитининң малын сорлаар, самчыгдаар чоруктар-биле демисел чорудар тускай дружинаны мында тургускан. Оң ажылы база эки.

Кызыл доорайда тургустурган корум-чүрүм камгалаар хөй-нинтии пунктуларының чоннуң чүрттап турары черинин чаны-биле чорудун турары кижилдиге ажылы хөй талалыг апар чыдар. Чижээ, № 3 дөйнинти пунктузунуң ажылының чарга-дуржулгазы улуг. Ону дамчыштыр микрорайоннуң чүрттакчылары-биле милиция ажылдакчыларының харылзаалы быжыккан. Ол девискээрде корум-чүрүм хажыдып, комплекс үүлгедип болур хире дамчыштарны шингы үчүтта алган. Олар-биле кижизидилге ажылын доктаамал чорудуп турар. Моон алгаш көөрге, хөй-нинтииниң корум-чүрүмүнүң камгалалынга чер-черде эки тура улусчу дружиналарның киржилгезин чугула черни эзлээр. Ынчангаш улусчу дружиналарның ажыл-чорудулгазын улам экижидер база хайгаралдарның шымарын, дээштиин бедидеринче утланган комплегерни күштелдирип тударыы-даа таварылга эвээс. Хуулгезиин ханы медереп билип, социалистиг нинти чүрттаалының дурумнерин хажыдар чорукгарга удур демисселге доктаамал чорудуп келген дээштиинде эвээш эвес. Чижээ. Кызылдың үлегүр бөлүктер элбиинде дружиналар [illegible] Тыва тус тус [illegible] Ындыг-даа болза ол тура улусчу дружиналарның ажылында шыңгыы четпестер бар. Оларның чамдыктары чон оргузунга кижизидилге, чүрттакчылыг черлер айыыбиле профилактиктиг ажылдарже ханылап киргбейн турарын четпес деп айтыры чугула. Оон түнелинде дыка хөй дружиналарның боттуг ажылы көзүлбейн турар. Оон чижээн Кызыл хоорайның чамдык коллективтеринде тургустунган улусчу дружиналарның ажылындан көрүп болур. Кодээ ажыл-агый министерствозунун, даарнаныга фабриказының болган төмдүк өскедаа албан организацияларның, күш-ажылы коллективтеринин дружиннктеринин ээлелгилиг чайгаралдарже, үнүп турарын негелдеге дүүшпес.

Моон алгаш көөрге, республиканың чүрттакчылыг черлеринче хөй-нинтииниң корум-чүрүмүн быжыглаар ажылды чорудуп турарын дең-дескиэвес дээрзи илдең. Ынчангаш комплексит нинти чүрттаалының хажыдышкыннарын хөй болуп артышаан. Ындыг болганы бо айтырыгны хаяа ыяап көрүп, хамаарышкын корум-чүрүмүн быжыглаарын күштелдирерниң чүрүм-чүрүмүн быжыглаарын [illegible] чүрүмүн [illegible] талазы-биле [illegible] чүрүмүн [illegible] чүрүмүн [illegible] чүрүмүн

Анзы-буру КЛЕДЗЗЛЕР

МАССАЛЫГ ЧАГЫТКАН

Районнуң «Союзпечать» агентилели, чер-черде харылзаа салбырлары хамаармышкан черлериниң партия, совет болгаш хей-ниити организациялары-биле сырый харылзаалыг ажылдап келген. Ынчангаш 1981 чылдың солуннар, журналдар чагыдылгазын организастыг байдалга чоруткан. Ниитизи-биле районнуң улуг, биче чонга 24.690 экземпляр солуннары болгаш журналдарны чагытканнаан.

Чоон-Хемчик районнуң чамдык суурларының харылзаа салбырлары чаа чылдың чагыдылгазын эки организастаан. Кызылгаларга Ийменин харылзаа салбырының начальниги Валентина Ооржакты Бажын-Алаактан Алана Монгушту хамаарыштырып болур. Оон-авыгала Чадаана хоорайның Хөндергейинин, Шемчиктиң, Тевек-Хаянын, Алдан-Маадырның болгаш еске-даа суурларның чурттакчы чонга чагыдылгага массалыг-биле киришкеннер. А Ишкининң харылзаа салбыры парлалга чагыдылгазын кудуу темпиге чоруткан.

— Амгы үеде солун-сеткүүл номчуваан орар кижилер хөвар. Чамдык суурларда харылзаа салбырларының ажылакчылары парлалга чагыдылгазынче шоолуг-ла кичээнгей салбайн турар. Бо талазы-биле мында партия болгаш комсомол организацияларының, колхоз Советтер депутатчыларының хереч-зи-дир—деп, «Союзпечать» агентилелиниң парлалга киржикпиннер ажылдап турар Анна Иргит таймылбырлады.

А. МОНГУШ.

◆

ЧАШТАР АРАЗЫНДА

«Хунчүгеш» уруглар газы Суг-Аксында, улуг дели-садтарның бирээзи. Ында совхоз ажылчыннарының болгаш «ке-де» ажылчыларының 50 ынчаң чаштары чогуу доргуун турарлар. Бичиилер дугайында газеттиң талыскаан хевирге-дир чүртүүстүн келир үеэ-дээ сагыш салышкын болурун бодаан болгаш. Ында шупту омак-хоглуг кадык-чаагай, аас-кежиктиг өскүн дээш бүгү кичээнгейни утландырган.

«Хунчүгештиң» коллективиниң Үйнүк Ооржаковна Чүзүм удурлуу ажылдаа-да оңчы ажа берген. Хөгжүүлүг бердинген кызымак бижи сеткил класстыг доскан соонда-ла ажылга ажылдай берген. Башкылар беш чылларда ажылга чергежил, билиин бедидип чорда, ол ниитизи-биле 15 чыл дургузуунда уруглар-биле ажылдып, бичии кижилер төлевилелиг хамаалалар ачылыр-дыр дээш бодалдап чоруур.

С. БОРАШ.

Чоон-Хемчик район.

◆

ЫНАК ХЕРЭЭ АПАРГАН

Белдир-орыгжылар кинотеатрунче сонуургалдыг улуг Коллө Культура бажыңынаң кежээлерге кижи үзүктелбес кадыкшылар бөлүк программаларны алып келген. Ынчангаш чон оны мактаар.

Кино көргүзүлгези графин-плап дугаар чоруп турар. Неделяның доктаатқын ооң программазынче улуг улустың болгаш школачыларга кинокартны үзүктел чон көргүзер. Чап кинокартларның үзүктелдерин тапшыттырар. Ынчангаш ай, кварталда планнарлы, еске-даа көргүзүлгелер доктаамал ажыр күүседиттинип турар. Оң-ам шинчи керээниң 22 чыл бараан болуп чоруур.

С. ОРШ.

Тес-Хем район.

ЧАЛЫЫТКААН ХООРАЙ – КИШИНЕВ

Дөртен чыл мурнукта Кишинёв хоорайны төлевилеп турган кижилер онгу беш чылда Молдавияның пайысылалы бо хире кылдыр сайзырап кээр деп чүвени даап билген ирги бе? Кишинёвтуң архитектуразынга улуг-улуг өскерилгелер болгулаан. Хой кадыг кангамчык тудуглар дээрже бедээн. Чүгле 1976 чылда безин яйн миллион хире дөрбелчин метр чурттарга бажыннары ажыглалга кирген.

Бөгүнгү Кишинёв — чуртта эң улуг индустриалдыг болгаш культурлуг теп-терииң бирээзи. Ында 52 чурттарже боттарының продукциязын чорудуп турар чүс ажыг үлетпүр будурулгелери бар, республиканың Этемнер академиязы, он-он эртем-шинчилел институттары, беш театр, чүс-чүс дээрги өөредилге черлери, техникумнар, библиотекалар, музейлер, культура ордулары ажылдап турар.

Чурттакчы чонуның санының өзүп турарының талазы-биле ССРЭ-де рекорд тургузуп, амгы үеде чартык миллион четкем бо хоорайның ажыл-ишчилери чурттарга шолдерки алыр талазы-биле айтырыгны чедиишкинниг шиитпирээннер. Молдавияга күчүлүг индустриалдыг базаны тургузарынга аввэш эвес улуг-хуузун киирип келген эвилелдешкен республикаларның дузазы-биле ол айтырыгны чогумчалыг шиитпирээн дизе частырыг болбас. Чээрби ажыг чылдың дургузунда Кишинёвтуң чурттакчыларының чартык кезии чаагайжыды туттунган квартираларже көшкеннер.

Чонуңуң санының моон соңгаар өзерин барымдаалап тургаш хоорайның чаа тудуунуң чинглие планын тургускан. Ол найысылалдың чоон талазынче шойлуп. Диестрниң зрининге чедер. Бүгү-ле чурттакчылыг районнар үлетпүр будурулгелериниден ырак турар болгаш оларның аразынга транспорт болгаш харылзаа-биле бүрүн хандыртынар.

ЧҮРУКТА: Молдав ССР-ниң найысылалынче кирер орук.

М. ПОТЫРНИКТИҢ фотозу, СЭТА-ның фотохрониказы.

СПОРТ & СПОРТ & СПОРТ & СПОРТ & СПОРТ & СПОРТ

ОЛИМПИЙЖИ ЧЫЛДЫҢ ТҮҢНЕЛДЕРИ

Бо хүнерде республиканың «Спартак» эки тура спорт киитилелиниң кежигүннери партийный XXVI съездиниң СЭКП ТК-ниң «1981—1985 чылдарда болгаш 1990 чылга чедир үеде ССРЭ-ниң экономиктиг болгаш социал хөгжүдезиниң Кол угланыышкыннары» деп төлевилел-биле танышкаш, ону долуулу-биле чүүлдүзүнүп деткип турар.

Чаа ооң бирги беш чылче кирип тура, эрткен үеже баазал кеп көрүп, ылангыя олимпийжи чылдың түңнелдеринге доктаавскай-дыр мен.

1980 чыл күш-культура болгаш спорт ажылдакчыларынга, бүгү спортчуларга эң-не ууттундурбас, харыысалгалыг чыл болган, чүге дээрге XXII чайгы олимпий оюннары бистин чуртувустун найысылады Москва хоорайга бедик организастыг деңгелге болуп эрткен болгай. Ол ышкаш Ленин орденниг «Спартак» эки тура спорт киитилели бодуунуң 45 чыл оюн демдеглеп эрттиргеп. Республика болгаш хоорай чергелиг спортчу маргылдаалары «Олимпиада-80»-ге тураскаадып эрттиргилээн. Олар шуптузу «Олимпийжи чыл чүгле олимпийжилерге эвес», «Олимпийжилер бистин аравыста» деп кыйгырыгларның адаа-биле болгулаан. А амгы үеде маргылаа бүрүзүн партияның XXVI съездиниң тураскаадып, оларның массалыг, шыналыг болуруниге кичээнгейни утландырып турар бис.

Коллективтерден, өөредилге черлеринден, хоорай организацияларындан киргилээн эрткен чылдың статистиктиг отчёттарындан алган мөөрге, республиканың «Спартак» эки тура спорт киитилелиниң бөрүнүнүң влаанның кол бөлүктери ачыссыгнаан деп ёнмаа оскүр. Чижээ, ССРЭ-ниң спорт мастерлери — 4, спорттуң национал девирелеринге РСФСР-ниң спорт мастерлери—5, мастерге кандидат атты—23, бирги разрядтың нормазын—100 хире ёнмаа дужаалган.

Ооңгу беш чылда Совет Эвилелиниң 15 спорт мастери, ССРЭ-ниң спорт мастерлиге 82 кандидаттары, РСФСР-ниң национал девирелерге 20 спорт мастерлерин, спорттуң янзы-бүрү девирелеринге 416 бирги спортчу разрядчыларны болгаш 12844 спорттуң массалыг разрядчыларын белеткээн. Чүгле 1980 олимпийжи чылда безин республиканың «Спартак» эки тура спорт киитилели Төп чөвүлелдиң болгаш Россия Федерациязының шилиндек командазының кежигүннери кылдыр 8 кижини янзы-бүрү девирелеринге киржири-биле аткарган. Оларга ча адарынга—Галина Огнева, Людмила Настытай, Юрий Намчилов, хостуг хүрешче — Александр Доржу, Владимир Кужугет, биатлонга — Сергей Бабкин болгаш өскелер-даа хамаарыжыр.

Мурнуку беш чылдың денелиг-биле алырга, бисте штаттыг инструкторлар, ажылчынналг катап өскен. Оларның бизнес мергежилгелери бедээн.

Ооңгу чылдарда спортчу маргылдаалар эрттиреринге, бүгү-эвилел, Россия, зона маргылдааларын чорударынга мөөрдүнгеи акша-хөреңги 2.5 катап ёнмаа бистиң өөрүп турар. Бир эвес 1975—76 чылдарда шилиндек деңгээ спортчулар бүрүн чыл дургузунда 1—2 катаң улуг маргылдаларга киржир турган болза, ам олар 4—5 катаң киржир аргалыг апарган. Оон түңнелинде спорт мастери болгаш мастерге кандидат деп дүндүлүг атты, оларның нормазын хөй удаа дужаап турар.

Спорт ажылын сайзыралдырынга чер-черлерде партия, профэвилел, комсомол организациялары боттуг дузаын чедирип турары демдеглекеннинг. Тыва геология-шинчилел экспедициязы, электри четкилер, республика эмнелгези, Улуг-Хемде Хайыраканның спорт комплексы дээш ыяшкы еске-даа коллективтер күш-культура болгаш спорттуң чон ортузунга нептередир дээш үлегерлиг ажылдап келген.

1978 чылдан эгелеп, профэвилелдер обкомнарының аразынга ГТО-нуң хей янзы девирелеринин чайгы, кышкы маргылдаазын доктаамал эрттирип турар апарган бис. Оон масслыг чоруун эмчилер ажылдакчыларының обкому, чазагалыг оруктар болгаш трансспорт ажылдакчыларының обкому чедип алгылаан, олар ГТО дужаалдазынга өдөпкейлиг киржип турар.

Күш-культура болгаш спорт ажылын пропагандалаарынга Хүреш аттыг агиткультбригада чамдык тодаргай ажылдарны кылган. Оон составында суургадыг спорт мастерлеринден ангыда, республиканга ады-суурал алгаан хоочун спортчулар база кирип турар. Агитбригада Улуг-Хем, Кызыл, Эрзин, Тес-Хем, Барыын-Хемчик районнарынче үнүшкүннерни кылган келген.

П. М. Петров удуртқан хоочуннар киитилели акыйак спортчуларны өөттүрер, оларны кижизидер дерексе дээштиг салдарын чедирип турар. Оларның дузазы-биле республиканың спортчу амыдыралының төөгүзүн көргүскен тускай альбомну тургузарны дүгүрүшкен бис.

Олимпийжи чылда хоочун спортчулар-биле үжүражылгалар № 15, № 14 школаларга, автоорук техникумунга, педагогика институдунга, [illegible] клубунга болуп эртикен.

Бистиң хоочуннарывыс [illegible] девискээрде турар хоор[illegible] биле спортчу харылзааларын калбарткан. Бо чылдың январь 16—18 хүннеринде Кызылга Абакан, Минусинск хоорайларның хоочун спортчулары аалдап кээр.

Олимпийжи чылды түмеп тура, күш-культура болгаш спортту чон ортузунга калбаабиле неттередир, ооң масса[illegible] ажылмышта четөөстерини аздап барын айтыры чүүлүл. Эң ылангыя ГТО-нуң нормазын дужаары чаңыс деңгээлде. Спорттуң техникалыг базазын чедишпес. Чамдык маргылдаалар чогуур [illegible] дүүштүр эртпейн түүн [illegible] уэктээры [illegible] он бирги беш чылда салдынган сорулгаларже бүгү үеэ моолээр, партияның XXVI [illegible] эдептери үлегер болуп.

В. БИЧЕ-ООЛ.

республиканың «Спартак» эки тура спорт киитилелиниң даргазы.

АЧЫ-ДУЗАЗЫ КАЛБАРГАН

Ажазалга кассаларының ажыы, чурттакчы чонга оларның чедирип турар дузазы улуг. Чурттакчы чонга ачы-дуза көргүзериниң арга-хевирлери ыалбарган. Ынчангаш республиканың ажылчы чоннары ажазалга кассаларының ачы-дузазын калбаа-биле ажылап турар. Ону дараазында чижектердей безин көрүп болур. Ажазалга кассаларының ачы-дузазын хүн бүрү ажыглап турар хамаатыларның бистиң амыл-чорудулгавысна хамаарыштыр бижээн чүүлдерин маңаа көргүзер бодай-дир мен.

«1962 чылда Хову-Аксы суурнуң ажазалга кассазында ойнап алыр салымыкшынны ажыдып алган мен. А 1979 чылда салымыкшын ажыктан депгерииниң дугаары ойнаашкынга таварышкан. Оон-биле ог-булевиске машина садып алыр аргалыг боллувус.

Е. ДУДАРЕВА.»

Танды районнуң чергелекчилер инспекциязының ажылчыны В. Чудаков ажазалга кассазының ачы-дузазынга хамаарыштыр параллында одуртуларын бижээн: «Бай-Хаак суурнуң ажазалга кассазының ачы-дузазын 1949 чылдан бээр көрүп, ажыглап келдим. Ачылыралдың хүн бүрү черге лемичиден артыкап акша райпонуң бухгалтериязы-биле ажазалга кассазынче ай санында шилчиндип турар дугуржулгалыг мен. Ол ёзугаар бухгалтерия чери мээш шалынымның чартыкын ажазалга кассазынче шилчиндип турар. Ажазалга кассазынга шыжадып ап турган акшавыс-биле мотоцикл, хевистер, телевизор садып алдывыс. Ынчангаш чарыгдалдан артыкан акшаны ажазалга кассазынга сун алырга ажыктыг».

«Россия Федерациязының акша-баразын лотереяларының билеттерин ундуруп турар болгай. Хамаатылар ону ыглаштыг-биле сонуургап, айбалып турар. Мен бала ол лотерея билеттерин садып ап, чиваа-бүрүнүң киржип келдим, 1980 чылгы (часкы) немелде ундурууледен ийи билет садып алган мен. Оларның биразы-биле соодукчу ойнап алдым. Ынчангаш лотерея билеттерин садып ап, ойнаашкынның тираждарынга доктаамал киржирим кижи бүрүзүнге сүмелээр-дир мен».

Үстүнде бижилге Кызыл хоорайның чурттакчызы Л. Ф. Кокозовага хамаарыжыр.

Шынап-ла ажазалга кассаларының чурттакчы чонга чедирип турар ачы-дузазының хевири яңзы-бүрү. Ону чүгле үстүнде хамаатыларның бижээн чүүлдери безин бадытканал турар. Ынчангаш кижи бүрүзүнүң ону ажыглаары күстеттир.

Ажазалга кассаларының ажыл-чорудулгазын экижилер соруглага-биле чоокта чаа ажазалга кассаларының хөй-ишкитә республика корулдезин эрттиргеп. Анаа коллективтер ооңгу беш чылдың доозунчу чылында ажылын чигзээлээн, ажга-дүржүлгазын солуун, чурттакчы чонның хандырылгалын удам экижилер сорулгабыле ап чорудар хемчеглерин бодаратқан.

Р. ЮРКОВА.

Эмчиниң сүмези

ХӨЛҮН ЭРТТИР ЧЕМНЕНИРИНИҢ ХОРАЗЫ

Соолгу чылларда эмчилер чоннуң чемненилгезинче кол кичээнгейни салып турар апарган. Ол товарылга өвес. Мурнуку чылдарда готтур чемненин алган кижилер болдуунда кадыг ажыл кылып тургаш, чигеп чемин дүргени-биле хайыдырып турган. Соолгу үеде артем-техниктиг дешилгелиг ачылында холбиле ажылар ажыглар эвээшпес. Ынчангаш хөлөө-дээ черлерде күш-ажылдың саны кыскарлын турар. Шидыг-даа болза, кижилерниң чем чинр хөөнү ол хевээр болганындан рацион өзерелбес. Оон ангыда төлевилелиг түрлүг. Азиянын, Африканың болгаш Латин Американың чамдык чурттарында кижиниң ортумак денлиин кыргыжеттирдир өскерилбейн турар. Европаның чамдык чурттарының 25 харлап 60 харга чедир денлиин шоолуг өскерилбес,—ортумаа-биле 15—20 килограмм нележки турар. Ол дээрге, бо хире нарын дүргузунда шоолуг улуг эвес чүүлде-дир. Кижи 2—3 килограмм денги цементерге бедиг кандыг ийик, тыныш бичилеп, ажыллаар аргалы биеэги дег эвес апаар шынжыгай. А анаа денлиишиге нечей бирик 100 чүү чедир семиронын тодароо-оң бе ынчаш?

Түскай сан-тоннерден алган кеерге, семне 100 кижиниң 34 хүүгүнүн тыныш органнары, 79 хүүгүнүн чүрээ аарыг, а 67 хүүгү гипертониялыг болур. Великобританиянның страхование компаниязының сан түңү семне кижилер 10—12 чыл чедир чүртээвайн турарын бадыткаан.

Семне кижилернин хөй бөлүн чүрек аарыг болур дээрлин үстүнде чурагайлардан көөрүнүр. Ында сагыш сайзаан чүве чок. Семиронын организмге чүрекке халдаар. Ынаар аарыг кижилерниң чүрээ анаа улестуунга бодаарга ылгалдыг. ажылдаары кошкак. Семне [illegible] ышкыны улуг, оон ханында хөлөстерин хөй.

Семиронр чөрүк тыныш органнарынга дыка шаптыктыг. Ынчангаш [illegible] ажылдан шиитпирээн. Оон уламыдан хап аргилээн кудулаар, «дап чамдыкта өлүүге турулар, ынчангаш семиронр кижи чедил апаар.

Семиронр чөрүк бааргы-бала халадыг. Оон уламыдан сыный бала үрелир болдур.

Семне кижилер чүгээр дарыындан бага халаажынап чоруур апаар. Радиолитиин, неаритин тыптыр долу бала од. Эът-кежиктен балыг үнер, эремалаар, кадагалаар чөрүктерниң чылгагазыны бала шыа.

Ол бүгү аарыглардан эң аңмаалыы—чинир аарыы. Кижи хөй үениң дургузунда чигиргиг болгаш дагаа айтыыдан кылган чемнер чинрге тырын алаанын бестеринге тәр. Ол бестер ханда чигирнин хемчээлин «хайгаарап» турар болганда эчил эртпес хөй чигирден ол үрелир. Ынчалдыр чөөрү чигир аарыынче шилчиир.

Ынчангаш бо бүгүнге чайгы-биле семне кижи ама турар чемнече кол кичээнгейни салыр керек. Чемненир хүн чурумун шыгыы сагыыр керек. Арар даңа аваш чемненир чөрүк биле [illegible]. Харын-да семне кижилер хонукта 5—6 катаң биичиг-биичин хемчээлдиг чем чинр зерек. Ону доктаамал шактарлыг кылдыр планнап аар болгай үлеп ап. Ешпээн чемнен удурр мурнунда ийи шак бүрүзүнгаар чинр керек. Ынчан чигирлиг чемнерни, далгай кылыгларын авазатты ажыглаза чогуур. Чанғыс сес-биле чугаалаарга, үлебти, картофельди, садыкты, макарон аймаан авазатты чинри чугула. Семне кижилерге арган эътти, бадыкты, творогты, дагаа чүүргазын, сүттү, быштакты эмчилер сүмелеп турар.

Ю. ПОПОВА.

медицина эртемнериниң кандидады.

Аагаар

Кызылдың агаар станциязының медээзинге сүүгаар алырга, бөгүн республиканга шокар бүүттаар, чагбас. Барыын чүк утланыышкынның хаттың дүргени секундада 2—7 метр чедер. Агаарның температуразы барыын талазы районнарга 25—30, өске арткаларынга 18—23 градүс соок болур.

Кызылга аңар будуттаар, чагбас. Янзы-бүрү утланыышкынның хаттың күжү кошкак. Агаарның температуразы 28—30 градүс соор.

ОКРУГ ЧЕМПИОНАДЫ

Совет улустуң дайынчы болгаш күш-ажылчы аңдаяыг черлери-биле деп! IX бүгү-эвилел походунуң тиилеңчилериниң түңнел слёду эрткен чылдың сентябрьда Белоруссияның найысылалынга болуп эрткен. Чогум-на ынчан «Кызыгаар чоогунуң комсомолчулары болгаш амыяитары СЭКП-ниң XXVI съездизинге» деп девиз-биле бүгү-эвилелдиң комсомолчу-аныяктарының ССРЭ-ниң кызыгаарларын дургаар эстафетазы эгелээн.

Ол астафетаны төлептиглерниң төлептиглери, күш-ажылдың шалыпчылары, мурнакчы комсомолчулары хөлээн холчедамчыдып, дыка хөй кыргаарларны эрткен. А чаа 1981 чылдың баштайгы хүнниринде ол астафетаны Кызыл Туктуг Забайкальенин кызыгаар округунуң комсомолчулары хүлээп алган. Ол эстафетаны аңаарының 20-зе Тываның кызыгаажылары болгаш комсомолчу-аныяктары хүлээп алыр.

Бүгү-эвилелдиң комсомолчу-аныяктарының ССРЭ-ниң кызыгаарларын дургаар эстафетазының Забайкальенин келгенинге болгаш СЭКП-ниң XXVI съездизинге тураскаадкан Забайкальенин кызыгаар округунуң спорттуң кышкы хевирелеринге чемпионазы эрткен субботада биштиң республикага эгелээн. Ооң программазында 10, 20 километрлерге, чарыш, 10, 20 километрлерге биатлон болгаш астафеталар маргылдаалары киргеп.

Чемпионаттың бирги хүнүнде 10 километрге чарыш болган. Аңаа округтуң эң шилиндек хаакчылары шупту киржип, чемпион ат дээш чуругканнар. Хаакчылар старттан 30 секунда болгашла шуужүп-ле турган. Солуун маргылаанны кээр дээш келген дыштанычылар хөрээнге 44 дугаарлыг спортчуның хаак оруунче үнерин четтикпейн манап турганнар. Ынчап тура оон үнер үеэн база келген. Ол даңгыыштары-биле ийи хонукта күүтүт-күүтүт иттингеш, чаңнап чорупкан.

Соолгу хаакчы старттан [illegible] бирги километрни 44 дугаарлыг спортчу [illegible] ёнмаа кээп ирээйин. Округтуң шилчис хаакчызы Доржу Бегзикович Бегзикович үеэ-биле 44 дугаар спортчу чедип алган. Ынчангаш кырдыктар оңу чүткүлээйн чаңнап турганнар. Ол биичи километрни ара кылдыында шоолуг келген. Финишке [illegible] ам-даа бир километр дээш чер артаан. Ол аңаа артаан бүгү күжүн үнүрүп, финишке дыка түрлей кээпкен. Ам оон 10 километрни [illegible] үеэ-биле үеэ [illegible] ергеен корубчүлерниң кижилээйин хаара түрү [illegible]. Ол ёзугаар хемчээлге 29 минута 47 секундада эрткен болган. Ынчангаш биштиң чыгыыр чер чүртүүвүс, хаакка ССРЭниң спорт мастерине кандыдат Леонид Чурүтө округтуң чемпионы атты чыып алган. Оон соңгаа хүн 20 километрге чарыш болган. Анаа-даа Л. Чурүтө шылгараан. Ол 20 километрни 59 минута 12 секундада маңнай эрткен.

Маргылдаа ам-даа үргүлчүлеп турар.

В. ЧАДАМБА.

ЧУРУКТА: 10, 20 километрлерге Забайкальенин кызыгаар округунуң чемпиону Л. Чурутонуң финишке изээ турары.

Авторнуң фотозу.

телевидение

ЯНВАРЬ 14-ТЕ
БИРГИ ПРОГРАММА
МОСКВАДАН

8.00—«Ут». Информастыг программа. 8.40—Эртенги гимнастика. 9.05—Мультфильмнер программазы: «Ээремчик дугаймында». Ийи тоол». 9.35—«Тажы Флоризельдиң ужуралдары». Хөй сериалыг уран-чечен телефильм. 1-ги сериязы. 10.40—«Кино дээн-чоруктарының клуубу». Ю. А. Сенкевич эртеттир. 11.40—«Маңаа орус чогаал дынмирел тургем». Фильм-концерт. 12.20—Медээлер.

КЫЗЫЛДАН
12.25—«Орус дылды өөренип тур бис». Телекичээл. 12.40—14.00—Чаңнар.

МОСКВАДАН
14.00—Медээлер. 14.20—Чурттуң телестудияларының документалдыг фильмнер программазы: «Сумгаит». «Черже болгаш дээрде». «Коробейниктер». 15.05—«Төрөөн бойдузуңаруу». 15.45—«Орус чугаа». 16.15—«Горнистер, кыйгыга харыылаңнар». 16.45—Москваның күрүне филармониязының үлегерлиг симфониялыг оркестри Н. Жиганованың чогаалдарын ойнаар. Дириженру — Н. Мартынов. 17.35—«Эрес-маадырлыг чорук». Совет Эвилелиниң Маадыры чогаалчы В. В. Карпов эрттирер. 18.00—«Чурук бурузумде—хүн». 18.15—Бөгүн делегейде.

КЫЗЫЛДАН
18.30—Телемедээлер (орус болгаш тыва дылдарга).

МОСКВАДАН
18.55—«Кижи болгаш хоойлуу». 19.25—«Тажы Флоризельдиң ужуралдарын» деп хөй сериалыг уран-чечен телефильмниң баштайгы көргүзүлгези. 2-ги сериязы. 20.30—«Үе». Информастыг программа. 21.05—23.00—Останкинонуң концерт студиязынга чогаалчы А. Сафронов-биле ужуражылышкын. Төнүзүнде—Бөгүн делегейде.

ИЙИГИ ПРОГРАММА
МОСКВАДАН
18.30—«Чалыы назынның ырлары». Фильм-концерт.
КЫЗЫЛДАН
18.55—Чарлалдар. 19.00—Хуралдарга фильм: «Тим деп сураглыг өдүрек оглу». 19.30—«Кыызгаар болгаш үе». Документалдыг фильм. 20.20—20.45—«Оруу». Телефильм.

Редактор В. С. ШАРАВИЙ

КИНО

ЯНВАРЬ 14-ТЕ
«НАЙЫРАЛ»: «Озалдаан болчагдар» 9.30, 11.20, 13.10, 15.00, 16.50, 18.40 (узаткан) 21.00 шактарда.
«ПИОНЕР»: «Иван Васильевич профессиязын солуп тур» 9.00 10.40, 12.30, 14.20, 16.10. «Узун дуне» (2 сериялыг) 18.00, 20.30 шактарда.
«ВОСТОК»: «Аазы үрези» 15.00, 16.50, 18.40, 20.30 шактарда.

Редакциянның адресы: Кызыл, Щетинкин Кравченко кудумчузу, бажың № 9. ТЕЛЕФОННАР: Редакторнуң 2-21-62, редакторнуң орулакчыларының 2-35-24, 2-31-75, харыысалгалыг секретарының 2-24-35, секретариттың 2-25-35, өөрүлгэ амыдырал болгаш совет төрүттүү кылдыстериниң 2-37-13, пропаганда кызылының 2-31-75, культура кылдызының 2-23-54, көдүш ажыл-агый кылдызының 2-21-47, спорттар кылдызының 2-31-75, чагаа кылдызының 2-41-27, информация кылдызының 2-20-60, корректорларның 2-27-41, бухгалтерияның 2-12-45, солуун сатыы болгашла 2-12-75 телефоннар долгаар.

Тираж 17866. Чагыг № 46.

СОЛУН НЕДЕЛЯДА 6 КАТАП ҮНЕР

Тыва АССР-ниң Министрлер Чөвүлелиниң Ном үндүрер чер, полиграфия болгаш ном сатыынын талазы-биле эргелелиниң типографиязы (Кызыл, Щетинкин болгаш Кравченко кудумчузу, бажың № 1)

ТС—00406.

Бүгү чурттарның пролетарийлери, каттыжыңар!

ШЫН

СЭКП Тыва обкомунуң, Тыва АССР-нин Дээди Совединиң болгаш Министрлер Чөвүлелиниң органы

№ 12 (14110) | 1981 чылдың январь 15, четверг | 1925 чылдан үнделип эртти | Өртээ 2 көр

Хойдан-на хураган дээш

бүгүн «Шын» солунга Чөөн-Хемчик районда «Сут-Хөл» совхозтуң Кара-Чыраа салбырының мурнакчы хойжузу Лажы Доржуевич Ондарның челиишкиннеринге тураскаадыттынып келдүрүнген.

Д. Ондар төрүүр 246 хойну кадарып турыр. Оң иеденында ам 130 хой болдаан, хураганнары шупту онча-менди. Лажы Доржуевич партияның XXVI съездизинге алдар болдурган социалистиг чарышка идепкейлиг киришпишаан, бо чылын 100 хойга онааштыр 105 хураганны камгалап, доруктурарын хүлээнген, эрес-соруктуг ажылдап турар.

Чөс-Булуң бригадазында мурнакчы малчыннын-ка ажыллап турары хойжулар **Арбай-оол Ондар, Делгер-оол Монгуш** кадарган коданнарында төрүттүнген хураганнардан чангыс-даа башты хоратпааннар.

Хойжулэр! Мурнакчыларның үлегерин эвирип, хой бүрүзүнден хураган алыр дээш туруштуг демисеңиңер! Хойнуң баш санын өстүрери чүгле оон хамаарыжырын утпаңар!

МЕНДИ КАМГАЛАП АЛЫР

РЕСПУБЛИКАДА ХОЙ ООЛДААШКЫНЫ, ЯНВАРЬ 12-ДЕ МЕДЭЭ-БИЛЕ

Амгы хүннерде районнарның ажылагый-аарыларында хой ооллаашкыны түлүктээн. Соолгу медээден алырга, республикага шупту 77 мун 10 бөш хойдан 77 мун 13 хураган төрүттүнген. Олардан 47 хураган өлген. Ам камгалап алдынганы — 76 мун 966 бөш. Оон амгыда 1100 хураган ара салдынган болгаш өлүг төрүттүнген. (Эрткен чылдың январь 11-де медээ-биле, 34 мун 61 хураган төрүттүнген, олардан 31 мун 58 бөш камгалап алдынган турган).

Эрткен чылдаазынга дениэргө, бо чылын 43 мун 952 хураган хой төрүттүнгеннер. Улам-на хой ажыл-агыйлар хойну арте ооллаалыр таарымчалыг арганы ажыглап эгелээнин үстүнде саннар база бодуткап турар. Ылангыя мурнуу болган барыын районнарның совхозтары хойну арте—декабрь, январь айларда ооллаалыр таарымчалыг дээрзин боттарының практиказынган көрүп, билгеш, ол аргаже чоорту шилчип турар. Соолгу медээден алырга, Чөөп-Хемчик районда — 20 мун 287, Улуг-Хемзе — 12 мун 426, Өвүрде — 11 мун 598, Эрзинде — 8 мун 366, Монгун-Тайгада — 6 мун 34 хой ооллаан, хураганчары онча-менди доругуп турар.

Хой ажылында эң харыысалгалыг ие бө. Малдың чаш төлүн менди камгалап, доруктурар дээш совхозтарның удуртукчулары, зооветспецналистери, хойжу, сакчынчы бүрүзү бар-ла аргаларны долу ажыглаар, кызымаккай туржур ужурлуг. Маңаа кижи бүрүзүнүң харыысалгазын бедидеэр эң чугула. Оон-биле чергелештир районнарның парти, совет, комсомол-ноо-ажыл-агый органнары чаш малдың камгалап алырының бүтүн-ле чугула айтырыгларын, малчыннарның амыдырал хандырылгалының айтырыгларын, төрүттүнгеш, өлген, ара салдынган хураганнарны отчёт-үүдүп шын тургузарын шыңгыы контрольга алыр хүлээлгелиг. Малдың баш санын өстүрериниң даалгазын чедиишкиниг сүүседиңер чүгле оон — чаш малды онча-менди камгалап алырындан хамаарыжырын кижи бүрүзү утпас ужурлуг.

Кызылдың хлеб заводунуң пехтери партияның XXVI съездизин төлептиг уткуур дээш социалистиг чарышка идепкейлиг киришпишаан, 1981 чылдың планнарын доллур болгаш ажыр күүседир дээш чаа сошиалистиг хүлээлгелерни алгаш, күжениишкиниг ажылдап турар. Мурнакчыларның одуруун онгу беш чылдың планныг онаалдаарын хуусагшыдан эрте дооскаш, он бирги беш чылдың баштайгы чылын күш-ажылчы чедиишкиннерлиг эгелээн кондитер цеги баштаан.

Мурнакчы пейтин бригадаларының аразындан Тыва АССР-ниң Дээди Совединиң депутады Н. П. Зимихинаның удуртка-ны торт кылыр бригада эвилеп планын 110-115 хуу күүседир келген. Олар чагыкчыларның сонуургалын көргеш, ажыл-бүрү рецептилерни дуразы-биле амалынмыг, чаагай торт-тарны бүдүрүп келген.

Коммунистиг күш-ажылдың шалыпчызы деп атты эдилээн бригаданың кылганы «Праздничный», «Олимпийский», «Новый», «Морозко» деп торттар чагып алыкчыларның сонуургалын хайыктырып турар.

ЧУРУКТА: (солагай талдан) торт цегинин мастери Нина Демихина биле кондитер Любовь Турышева ажыл үезинде.

А. ЗАЙЦЕВТИҢ фотозу.

СЭКП-нин XXV СЪЕЗДИЗИНГЕ УТКУШТУР

ТӨРЭЭН ЧУРТТУҢ АЛДАРЫН КҮШ-АЖЫЛ-БИЛЕ УЛГАТТЫРААЛ

СЭКП-нин XXVI съездизинге алдар болдурган социалистиг чарыш калбарып, темпилер күштелип турар. Үлетпүр, өөдээ ажыл-агый будурулгелериниң, эртем болгаш культура аайбан чергелериниң коллективтерин коммунистер шуулганың күш-ажылчы үлүг белектерибиле утткуурунга белеткеңип турар. Сөөлү мурнуун күш-ажылчы шалыпчы эвилээнге ол коллективтериниң ажыл-херектериниң дутайын СЭТА-ның корреспондентилери дыңнадып тур.

Үзбек ССР-ниң Ургенчиде торгу удазын аргыыр фабрика СЭКП-ниң XXVI съездизи ажыттынар хүнге камнап алдынган чиге-ээнге ажылдаар. Эрегжок чүгүлә курлавырны — 2200 килограмм көкөннарны будурулгениң сөөлү мурнуун социалистиг эдээдилгелерни күүседикпен чазрукчуларының ачызында тургускан. Олар аргып үндүрген килограмм торгу удазыныңнан-на үш чүс грамм көкөннарны камнап ап турар апарганнар.

* * *

Махарадзе районнуң Лихаурм суурунуң көкөзүнүң шаи үнүмүнүң өстүрүкчүлери Грузияда эң бедик дүжүттү чедип алган. Олар гектардан-на он тонна чыгам шай бүрүзүн чыып алганнар—республиканың орггуже чыгылдан ол барык үш тонна хой-дур. Олар ол продукциязын сайгырады ажылдаар бүдүрүлге чергелериге чүгле бирги сорт-биле дужаган. Күш-ажылды эки организастап, мурнакчы дүржулганы калбаа-биле ажыглаанының түңнелинде мындыг чедиишкинни чедип алган.

Гектардан-на эң хой дүжүттү алыры дээш чарыштың инициатору, комплекстиг-механизастаан звенонуң удуртукчузу З. Үрушаевге 1980 чылда ССРЭ-ниң Күрүне шаналы тывыскан. Эрткен беш чылда ол коллективтиң механизаторлары планындан бүдүн чартык катап хой—351 тонна шай бүрүзүн чыгган. Амгы беш чылда шайның бедик шынарлыг 600 тонна бүрүзүн чыыр деп чаа саналды мурнакчылар үндүргеш, Ингури суурда Социалистиг Бүш-ажылдың Маадыры В. Меунаргия баштаан комплекстиг механизастаан звенону чарышка кыйгырган.

* * *

«Тергиин шынарның келгитиви» деп вымпелди Киши-киевтүң соодукчулар заводунуң хөөгланчызы Г. Бойкога тывыскан. «Үлегерлиг ажылдаар черден—үлегерлиг бригадаже, цехче» деп дозуунуг чарышка тиилекчи болганы дээш мурнакчы будурулгечилерге ол шанналы тывыскан. Партияның съездизинге белеткел үезинде коммунистериниң инициативазының бүгүдээр нептерээн ол шинчилеашкин продукциязының шынарын адырлаар дээш демисеглер кеңүүлүг идепкейлиг болуп эгелээн.

Будурулгениң ажыл-ишчилериниң хей нурлуу бирги кварталдың планын чүүлүг коммунистериниң шуулганы ажыттынар хүнге чедир күүседиптерин шиитпирлээн. Ону беш чыл планының чылдарында хөөгүзап турарлар чобка ажылдаан Г. Бойконуң бригадазының дүржулганы партияның ажыг хүралларынга бергеш болгаш заводтуң бүгү цехтеринге, бригадаларынга цептерелерин сүмелээн.

* * *

«Партияның съездизи, сээң рапорттап тур бис!» деп кемзинниң маадырлары Ярославль областың «Тумошна» совхозунуң малчыннары болуп берген. Автоклүбүүн биле чеде берген ажылдакчылары съезд мурнуун чарыжының мурнакчыларын алдаржыдып мактаарын ферманың кызыл бүлүңүнге организастаан. Ужуражышкыының программазынга — бот-тывынгыр үран чүүлдүн киржикчилериниң белеткээни түскай агитпрограмма, «Ярославль район съездиден съездиге чедир» деп делгелег киргеп. А оон соонда малчыннарның курлавырларының дугайында, съезд мурнуун хүлээлгелериниң кончаар күүсетгинин турарының дугайында чугаа болган.

Автоклүбтар көдээде социалистиг чарыш мурнакчыларының, суртаалчы болгаш культура-массалыг ажылдың оперативтиг пропагандистери апарган. Кааскалгалыг плакаттар болгаш доозынар-биле шиметтинген машиналарны сыгыг мурнуун бүш-ажылчы эвилээнинге хайнышкының ажыл-иштиг хүннеринде эң ыраак улуг-биче суурларга, фермаларга болгаш колхозтар мастерскаазарынга көрүп бүлүр. СЭКП-ниң XXVI съездизинге тураскаадыкан клүбүтү ажыл-херектер эстафеталының областың 60 ажыг автоклүбтары киржип турар.

Бистиң республикада

УЛАМ ШУУДААР

«Бызыл тудуг» эртелдиниң мурнакчы оргадаларының бирээзи Анатолий Воронинниң удуртқан тудугжулары чурук-тулар ажыллаар частерскаазының холга ап, он бирги беш чылдың баштайгы хүннерин анаа эдеппээн.

Дүүн олар амгы-ангы болуктерге үстүп алган, оон мурнуунга салдынган тудугнуң таваанга чамдык чергелерге эде кылыгларны чорудуп, хана салырынга эптиг кылдыр дескилеп, кижи бүрүзү сорун киргизикшиниг ажыллаан.

Чурулга частерскаазының тудугунга ажылдазары-биле акыдган бедик трапны эптеп тургускан соон дарый ыяа хайыккан ажыл-иш улам шуудаар.

ИЙИ БЕШ ЧЫЛДЫ

Тыва автосептелге заводунга 18 чыл ажыллаан будурулгениң хоочуну А. П. Смородников хуузунда ийи беш чыл планның дүүн күүседикпен. Бодунуң херээжиң ёлүдүг мастери шүткүчү Анатолий Иванович эдилет нормазын хүнүн-не ийи чүс хуу күүседир келгенинин түңнелинде 1986 чылдың үлүгүне киргизиттир ажылдап, съезд мурнуун күш-ажылчы эвилээнин социалистиг чарыжында журнал турарларның бирээзи.

ҮРГҮЛЧҮЛЕВИШААН

«Көдээ электр тудуг» монтаж участогу 303 километр черге бедик вольтулуг шугумну республиканың совхозтарынга дужаган. Чавыс вольтулуг шугумну тодарыының планын 43 километр ажырган. Ниитизи-биле 1 168 мун рубльдин тудуг-монтаж ажылдары кылынган.

Көдээ суурларны электрижилериниң В. П. Балгазынның болгаш Н. С. Краснобаевтың бригадалары төлептиг үлүүн киирип турар.

МУРНУКУ ОДУРУГДА

Кызылда районнар аразының «Сельхозтехника» картыжышкыының централө мастерскаязы республиканың төп тараалан районнарының янзы-бүрү маркалыг көдээ ажыл-агый техниказын центрлеринге таарыштыр дериттинген делгем цехтерлиг, чептелгени ёскы шынарлыг кылын шыдаар бедик мергежилиг кадар ажылчыннарлыг, инженер-техниктиг ажыллакчыларлыг апарган.

Мотор цегинде ДТ болган Б-700 маркалыг трактарларның моторларының септелгезин каттыжышкыының дүржулгалыг слесарь, коммунист Петр Ондарович Байыр-оолга удуртқан бригада чорудуп турар. Оон кежигүннеринден партийжи съездиге утткуштур түс-түс септекчилер аразынга кадбарган социалистиг чарышка Федор Оюн, Ховалыг Дугаар-оол, Валерий Сенлажы, Станислав Лущевич олар онза шылгарап ажылдап, чарыштың мурнуку одурууң баштап турар.

Федор Идам-Сюрюнович Оюн олардан эң шылгарап-каттыжышкыының түс-түс септекчилер аразынга шилчип чоруур Кызыл вымпелин чаалап алган.

Тыва АССР-ниң алдарлыг эмгенчизи хүндүлүг атты эш Б. К. БУДЕГЕЧИЕВНЕ типсыр дугайында

ТЫВА АССР-НИҢ ДЭЭДИ СОВЕДИНИҢ ПРЕЗИДИУМУНУҢ ЧАРЛЫЫ

Сан-дээ-экономика ажылының талазы-биле чедиишкиннери дээш **Тыва АССР-ниң алдарлыг экономизи** хүндүлүг атты Тыва АССР-ним сан министри Будегечи Көвзулакович Будегечиевке типсыр.

Тыва АССР-ниң Дээди Совединиң Президиумунуң Даргазы М. МЕНДУМЕ.
Тыва АССР-ниң Дээди Совединиң Президиумунуң Секретары Н. БОЙДУ

Кызыл хоорай,
1981 чылдың январь 14

ЧАСТЫРЫГЛАРНЫ КАТАПТАВАС

Чүгле келир беш чылда эвес, харын база оон-даа ынаш, 1990 чылга чедир үеде, бистиң чурттуң экономиктыг болгаш социал хөгжүлдезиниң Төлевилелин Тыва АССР-ниң ажылчы чонпары улуг сонуургал болгаш чоргаарал-биле таныжып турарлар. Партияның бүгү улус чугаалажып кергүй дээш парлаан Төлевилелин өөренип тура, олар боттарының онгу беш чылда кылган ажылының, будурген үүлезиниң түңнелдерин үндүрүп турары билдингир. СЭКП Төп Комитединиң октябрь (1980 ч.) Пленумунга СЭКП ТК-ның Чиргизиг секретары, СССР-ниң Дээди Совединиң Президиумунуң Даргазы эш Л. И. Брежнев бүгү-ле улус ажыл-агыйын хөгжүлдериниг, улуг болгаш чугула социал сорулгаларны шинтирлээринге чаа херии базаам кылдынганын демдеглээн.

Республиканың үлетпүр будурулге чергелериниң коллективтери СЭКП-ниң XXVI съездизинге төлептиг ужуражыр дээш социалистиг чарышка киноплешаан, онгу беш чылда чемдык чедиишкиннерни чедип алган. Олар былаңгыя эрткен чылдың дөрткү кварталында кежик чедиишкиннерниг болган. Чижээ, 1980 чылда сайгарылга хемчээлиниң талазы-биле күрүне планы хүнсаадан эрте, декабрь 27-де күүседикеч болгаш планнан ажыр 1,4 млн. рубльдин продукциязы сайгартылган. Ниитизи-биле сайгарылга хемчээлиниң дөрткү кварталда өскөн 104,8 хуу күүсеттингеен. Үлетпүр будурулге чергелеринден 54 коллектив чыл планын күүседип, пландан ажыр дыка хөй продукцияны будурүп үндүрген.

Онгу беш чылдың сөөлгү чылында күш-ажылчы коллективтерин социалистиг чарыжының мурнуку одурууң доктаамал эдилеп, ден-десин ажыглап турган чергелерин адап болуур. Оларга «Каа-Хем» разрез, Тываның электри четкилери, сүт комбинады, мебель фабриказы, республика типографиязы болгаш өске-даа будурулге коллективтерип хамаарыжыр.

Үлетпүр будурулгелериниң хөй кезии продукция сайгарарының болгаш оңу будурүп үндүрериниң беш чыл планын күүседикенин демдеглээр херек. Оон түңнелинде беш чыл иштинде пландан ажыр 404 мун тонна хөмүр-дашты, 33,6 млн. квт-шак электри энергиязын, 38,3 мун. гкал чылыг энергиязын, 288 тонна шой шүткүлгенү, 3,5 мун дөрбелчин метр соңга блоктарын, 12,2 мун дөрбелчин метр эжик блоктарын, 86,1 мун кубометр дилиг материалдарын, 29,7 мун эжеш хем иштикти, 127 тонна мал саржаан, 2808 тонна чалан сүт продукциязын, 3459 тонна далганы, 4407 тонна комбикормну, 412 тонна кондитер кылыгларын будурүп үндүрген.

Чаа тургускан дериг-херекселдериниң күүзүн чедир ыглавас, күш-ажылдың организастаашкының сайзырангайжыпас, а ол мшкаш ажыл шагын чидирип, мурнакчы арга-дүржулгаларны нептерээрин чедип албайн турар коллективтер боттарының беш чыл планнарыг болгаш социалистиг хүлээлгелерни күүседип шыдаваанын база айтыр херек. Ындыг будурулге коллективтеринде хөөгүдээ турарлар чок ажылдаар шимчээшкин калбарбааны, социалистиг харыпты чогуур деннелге чедир организаставаанны билдингир. Ниитизи-биле сес кол будурулге чергелери сайгарылга хемчээлиниң талазы-биле 1980 чылдың планын күүсеттээн Оон түңнелинде 755 мун рубльдин продукциязы чедир өөрдинмээн бооп турар. Эрткен чылдың дургузунда продукция хемчээлиниң талазы-биле күрүне планын ай санында ла күүседип шыдаваанын база айтыр херек. Ындыг будурулге чергелер бар. Оларга Сарыг-Сепгин райүлетпүр комбинады, Ак-Довуракты дүзалаа будурүл гелер комбинады, Хову-Аксының хлеб заводу, Чадаананың райүлетпүр комбинады болгаш өске-даа чамдык коллективтер хамаарыжыр. Эрткен чылдың он нүн айларының планныг даалгазын «Тыва дагдүү» комбинат болгаш Чадаананың хлеб заводу 10-10 ыа-тап, «Росводпромнуң» демир-бетон заводу, Бөй-Хаактың болгаш Ак-Довуракты хлеб заводтары, Шуурмактың мет белеткээр чери түс-түзүнде — 6-6 катап күүсеттээн.

Үстүнде айыттынган хоолдашкының будурулгелериниң үрүүндээн 1980 чылда дыка хөй хемчээлиг продукция чедир кылдыимаан. Ол болза, 2080 тонна түдүт чугайы, 12,4 млн. сантыг туубу, 0,6 мун кубометр эптээр демир-бетон кылытлар, 11,6 мун тонна сорттуг даг-дүгү, 21,9 мун эжеш кндис идик, 40,5 мун рубльдин культура-амыдырал барааннары, 38,4 мун рубльдин бажың иштинги херек-селдери, 635 тонна хлеб-булочка кылыгларыг, 48 мун дал пиво болгаш өске-даа продукция-ныр. Үстүнде айыттынган кылыглар талазы-биле бөлүк чыл планның база-ла күүсеттинмээнин айтыр үүрлүг.

Ниитизи-биле республиканың алыр болза, күш-ажылдың будурукчулүүнүң талазы-биле 1980 чылдың планы база күүсеттимээн. Тодаргайларга он сес коллектив бо коргуунуу чедип албаанындан 7,6 млн. рубльдин продукциязы чедир бердинмээн.

Бараанныг продукциязының бот-үнезин чигедири ону беш чылдың ыол негелделериниң бирээзи турганы билдингир. Ынчалза-даа бо талазы-биле чыл планын база күүсеттинмээн. Ол чүл дээрге үлетпүр будурулге коллективтеринде шынар дээш демисеглиг ам даа четпес чорун турарының болгаш продукцияны үрей кылыр, ону күрстандарттарның негелделеринден хажыдар чоруктарының хей бооп турарының херечизин-дир.

Дыка хөй үлетпүр будурулге чергелеринде күш-ажылды күдүү деннелдиг организастап турар. Ол бүгүнүң түңнелинде ажыл шагының чидирии амдаа хөй бооп турар. Чүгле ажыл шагының чидириниң онгу беш чылдың чыл санында-ла бир болгаш оон-даа хөй миллион рубльдин продукция-ны чедир алдынмаан келген. Ол ышкаш ажылчың кадрларының ажылдап үнер-ширер чоруунуң хөйү планныг даалгаларны болгаш социалистиг хүлээлгелерни долдур болгаш ажыр күүседиринге багай салдарын чедиргени чугаа-чок.

Он бирги беш чылдың баштангы чылы эгелээн. Чаа беш чылда республиканың үлетпүр ажылдактыларының чурууда улам улуг сорулга салдынган. Күш-ажылчы коллективтериниң удуртукчулары, партия, профсоюз, бүтүн комсомол организацияларының СЭКП-ниң эдилеглиг XXVI съездизинге белеткел-биле хол-бууттар ажылчы чоннарының политиктиг болгаш күш-ажылы кадрлуг-үүшкүүнүн болдурарының чыл эгелээнде бедик темпи-ниг ажыл-ижин бридилиг тудуруп, эрткен чылдың четпестерин катаптавас, чаа-чаа күш-ажылчы чедиишкиннер дээш чоргаарыкчы ёзуу-биле ажылдаарын негеттинип турар.

ТЫВА—ХАКАСИЯ

Тыва АССР биле Хакас автономнуг областың 1980 чылда социалистиг чарыжының түңнелдери

	Тыва АССР		Хакас автономнуг обл.	
	план күүседири	1980 ч. 1979 ч. дениэргө (%)	план күүседири	1980 ч. 1979 ч. дениэргө (%)
ҮЛЕТПҮР				
Продукция сайгарганы	101	96	100,5	99
Күш-ажылдың будурукчулүү	96	96	100,3	102
ТУДУГ				
Бүгү дөстерден капитал салыышкыннары	70	95	93	95
Көдээлиг ажылдар хемчээли	73	99,9	95	98
Күш-ажылдың будурукчулүү	97	98	91	97
Чүрттелге бажыңнарын ажылалга киргени	58	85	72	102
ТРАНСПОРТ				
Ниити ажыгладдың автотранспорту-биле чүк сөөртүлгези (тонна-км)	95	104	100,5	114
АМЫДЫРАЛГА АЧЫ-ДУЗА				
Чонга ачы-дуза чедирилгези	100,6	103	104	110
оон иштинде көдээ чергелерге	99,9	104	104	110
САДЫГ				
Үүрмектеп садар бараан сагырылгазы	100,6	102	101	106
КӨДЭЭ АЖЫЛ-АГЫЙ ПРОДУКЦИЯЗЫН САТКАНЫ				
(пландан ажыр даалга-биле план)				
Мал болгаш күш	66	69	70	80
Сүт	99	98	91	99
Чүүрге	143	118	121	111
Дүк	84	85	90	96
МАЛ АЖЫЛЫНЫҢ ПРОДУКТУЛУУ				
Бир миекке онааштыр сагылга — кг	1594	96	2102	99
Бир дагаага онааштыр чүүрге — кезек	168	113	281	109
Бир хойга онааштыр дүк кыргылдазы — кг	1,8	81	3,5	90

ЛАТВИЯДА ЧАА ЭРТЕМ ТӨВУ

РИГА. (СЭТА-ның корр. С. Шпунгин). Социалистиг инитилелдин түргүзүүн шинчилээринден болгаш экологияның социал айтырыгларын өөренириниң ногелээш, бүржаз идеологияны шүгүмчилээринге чедир ажылдаар дээрге, Латвия ССР-нин Эртемнер академиязында ажыттынган философия болгаш эргелер институдунуң хүлээлгези боор турар. Оон коллективи калбак эртем программазын күүседири-биле чергелештир моон соңгаар республиканың бүтү философтарының, социологтарының болгаш эрге-дүрүм талазы-биле эртемденнериниң ажылын утпаа башкарар апаар.

Латвия ССР-ниң эртемнер академиязының ниитилел эртемнериниң салбырының эртемден-секретары А. А. Штейнберг СЭТА-ның корреспондентизи-биле бе-дазынга мынча дээн:

– Чаа институттуң шинчилээ ажылдарының утпалышкыны СЭКП ТК-ниң партияның XXVI съездиниге Төлевилелиниң ниитилел программаларының чүүлдүн салган чергелерин

Библиотека ... ВУЗА

Төрөөн партиябыстың XXVI съездизин төлептиг уткуул!

ЧАРЫШ-

чедиишкинниң быраазы, кижизидикки күүш

XI БЕШ ЧЫЛ:

БҮГҮ ТАЛАЛЫГ ИНТЕНСИФИКАЦИЯ– КОЛ ҮНДЕЗИН

1981 *бирги чыл*

ЯНВАРЬ

ОН БИРГИ БЕШ ЧЫЛДЫҢ КОЛ СОРУЛГАЗЫ БОЛЗА УЛУС АЖЫЛ-АГЫЫЫН ТУРУМ, ШАПКЫН ХӨГЖҮДЕРИНГЕ, ЭКОНОМИКАНЫ ИНТЕНСИВТИГ ХӨГЖҮДЕРИНИҢ ОРУУНЧЕ ШИЛЧИДЕРИНГЕ, ЧУРТТУҢ БУДУРУЛГЕ КҮЧҮЗҮН ЭҢ-НЕ ЧӨП АЖЫГЛААРЫНГА, ЭРТЕМ-ТЕХНИКТИГ ДЕПШИЛГЕНИ ДҮРГЕДЕДИРИНГЕ, КУРЛАВЫРЛАРНЫҢ БҮГҮ ХЕВИРЛЕРИН БҮГҮ ХЕМЧЕГ-БИЛЕ КАМНААРЫНГА БАЗА АЖЫЛДЫҢ ШЫНАРЫН ЭКИЖИДЕРИНГЕ ҮНДЕЗИЛЭЭШ, СОВЕТ КИЖИЛЕРНИҢ ЧААГАЙ АМЫДЫРАЛЫНЫҢ УЛАМ ЫНАЙГЫ ӨЗҮЛДЕЗИН ХАНДЫРАРЫ БОЛУР

ДЭЭШТИИ, НЕПТЕРЕЛДИИ ДЭЭШ

Чүрттүн бүгү ажылы чоннары ышкаш, Тыаның автотранспортчулары СЭКП-ниң XXVI съездиниң төлептиг уткуур дээш социалистиг ажырыгга хаара тутпушаан. Оларнам ол чарыжы улам колбаргы, ону организастарының хөй-чөвүзү сайзырангайжыл турар. Чарышқы күш-ажылчы коллективтерге калбаттын, оон дээштини бедидеринде кемнелерин ап-материалдыг болгаш моралдыг ядыг белгишкиннерин ажыглап келгеш онзу беш чылда хей-хей күш-ажылдың коллективтерин ыдык киргүүлелерин чедип алырынга изиргин берген.

«Беш чылды шалыпчы доозур!», «СЭКП-ниң XXVI съездизин төлептиг уткуур!» деп лозун-биле калбарган чарыштың мурнакчылары уезаш чүве. Чижээ, автовокзалдарның болгаш пассажирлер автостанцияларның будурулге коттумчуларының коллективи бир чылдың онаалдазын Автомобилистер хүнүнге чедир хүүсаа бетинде күүсеткен. Чолаачыларның 23 бригадазы болгаш сентелге ажылынарындан 650 кижи беш чылдың онаалдаларын хүүсаа бетинде боттандырып, съезд мурнунда мурнакчы одуруулдарга киргешпеп. Минусинск АТБ-ниң Ю. И. Низин удуртчан мотористер бригадазы, оолда автобудурулгениң чолаачызы Г. П. Губанов, Тывиның автотранспортчуларының сентелге ажылдакчыларының ийи неделя бүрүнде планын коллектив база хүүсаа бетинде ноябрь 27-де күүсеткен, планнан ажыр 186 мун рубльлиг продукцияны будурткен, саарган. Үзээс болуп партияның XXVI съездизинге трестиң ажылдакчыларының база бир күш-ажылгы белээ ол. Коллектив оны кайчаар чедип алганы? Чүүү-даа мурнай социалистиг чарышты шын, дэмитиг организастаанында. Механизатор бот-оруулга-чарыылалыг коллектив, түс-түс бөлүгээ бүрүзү ында хаара тутпушаан.

Мээн ажылдап турарым № 8 бот-оруулга-чарыылалыг будурулгеде социалистиг чарышты организастааны багай эвес. Коллектив улуг. Будурулгеге чедир столовая, беш буфет хамаарлыр. Бригадалар аразында күш-ажылчы чарыштыг. Оон түнелиин ай, квартал санында түнелп, тиилекчилерни ыш съездиниң ажыттыпар хүнүнге чедир күүседирим 11 бригада болгаш 366 чолаачы база сентелге ажылдакчыларга сүлээнием. А Кизилдың № 3 АТБ-инде чолаачыларның 11 бригадазы, 133 чолаачы болгаш сентелге ажылдакчыларны съездиге аддар кылдыр бедиткен үлүзэлгелерни алгылаан.

«Транспорттун кол сорулгазы болза улус ажыл-агыйының болгаш чурттакчы чоннуң чүүк сөөртүлгелеринге керегледерин бүрүн болгаш ой шаанда хандырары, транспорт системазының ажылының аймактыг чарыын болгаш шөпарын бедидери болуур» дөп, партияның XXVI съездизиниң СЭКП ТК-ниң Төлевилелиниде айтыкаш. Тываның автотранспортчулары ол сорулгаларны боттандырары биле боттарының ажылдарын сонал кылбеш, 1981 чылда болгаш он бирги беш чылда бедиткен социалистиг үлүзэлгелерни алган.

Ол үлүзэлгелерде маныыстыг одуругдар бар: автомобильдерни, чүс тоннамга чүс ажылдаарынга, күш-ажылды организастаарының мурнакчы эргамеотдалынга үледелзээш. 1981 чылдың күүрүне планнаан бүгү көргүзүлгер талазы-биле декабрь 30-де күүседир. Планнаан ажыр 34,5 мун тонна чүк ажылгалыг чүүсүн сөөртүп, 111 мун пассажирлерни дээштирер. Күш-ажылды организастаарын сайзырангайжыдып, сентелгенниң шынарын бедидип, бедик көргүзүлгелерни чедип ап келгенинде мында ажылдап турар мурнакчыларның үлүү улуг. Чижээ, социалистиг чарышқы күүсеткен Зоряна, П. М. Черемных, И. А. Кириллова, М. А. Лапшина олардың ажылы мактадыг.

Бо хүнүнде бот-оруулга-чарыылалыг будурулгеде съезд мурнунда социалистиг чарышты күйгүзүп, 1981 чылды база багай эвес күш-ажылчы көргүзүглерлиг эгелеливис № 2, 8 столоваяларның ажылдакчыларының күш-ажылчы календарында — бо чылдың март. Өске коллективтер база олардан дудак чок ажылдап турардар. Сорулгалар улуг. Оны күүсетиишаан, төрөөн партиябыстың XXVI съездизиниң төлептиг уткуурун үлүзэнген бис.

В. МАЛЫШЕВА,
№ 8 бот-оруулга-чарыылалыг будурулгениң директорунуң оралакчызы.

МУРНАКЧЫЛАРГА – ХҮНДҮТКЕЛ

№ 1473 оруқ-сентелге-тудуг участогу Овур районда мурнакчы будурулгелериниң бирээзи. СЭКП-ниң XXVI съездизинге төлептиг ужуражыр дээш районнуң будурулгелериниң аразында социалистиг чарышка дөртүү кварталдыңа, 1980 чылдың түмүзүн-биле оруқ-сентелге-тудуг участогу бирги черим эдээзи, партияның район комитединиң болгаш район Советиниң күүсеткен комитединиң шилчилир Кызыл тугу-биле шаңнаткан.

Оңгу беш чылдың планның онаалдаларын хүүсаа бетинде күүсеткен мурнакчы коллектив бодунуң арга-күрлавырларын сайзырангайжыдып, 1981 чылда бедиткен социалистиг үлүзэлгелерни алган.

563 мун рубльдиг оруқ-тудуг ажылдарын кылыр чыл планын декабрь 20-де күүседир болгаш планнаан ажыр 1 мун рубльдың ажылдарын немей кылыр.

Күш-ажылдың будурулчулуун планда көрүлгеп деңнелден 1,1 хуу бедидерин база продукциниинын бот-үнезин 0,4 хуу чингедирим чедип алыр.

Тракторларның, автомашиналарның, механизмнериниң сентелгезин апрель 18-хе чедир бүрүн доозар.

Хандагайты—Сагды аразынга 8,6 км оруқтуң капитал тудуун, Хандагайты—Бора-Шай аразынга 8 км оруқтуң капитал сентелгезин эки шынарлыг кылып доозар. Район үжүдүзалыг 8 км оруктарның ортумак сентелгезинге 38 мун рубльдың ажылдарын кылыр. Оруктарның чайгы, часкы, күскү, кышкы ажаалдазын эки шынарлыг чорудуп, ону бедик көргүзүлгелерни чедип алырынга шаптыктаан. Ындыг улуг комплексти тударда, бүгү чүвени бир улуг шаптыг болзан көп сөөртүг турган. Бидүрүлге чоны кайы хире-даа сайзырангай болза, ол кижилер чокал ажылдың ыыдаавезе-ла болгай. Ындыг болган төлээде бирги чергелеп кижилер чүрттаар сентелгезиниң дугайында сөлүп салыры эргежок чүүлдүр. А бо ажыр күүседиим, кымнаак ажылы-биле эки үлегер-чижекти көргүзүп турар чурнакчылар хөй. Сереперист Николай Канчымыр-оол, сварщик Белекоол Кулар оруқ участогунда 16 чыл ажылдаан болгаш мурнакчыларның одуруумда. Бульдозеристер В. Монге, Л. Бадыы-Хоо ондашкан ажылынга хамырсалгалыг, хөй удаа мактадып-таныдаан келгеннер. Ажылчын А. Бырынмай, тракторист О. Ооржак болгаш оолдаа өскелер багай авес көргүзүглерни чедип ап турардар. Аныяк специалист Василий Ойдуп ажылды шын организаставышаан, хылдынган ажылдың шынарынче кичээнгейни салып келген.

Чедиишкиннерге оруқ киргеп коллектив партияның XXVI съездизинге СЭКП Төп Комитединиң Төлевилелиниң үзүн-биле чүүдүгзүүнүн, деткээн болгаш ол чүгүла документтиин өөренип турар. Ук Төлевилеледе он бирги беш чылда ажылдың шынары дээш демиселдя удам хүштелдирер, ажылдап турар будурулгелерниң, машина-техниканың күүзүн долу ажыглап турган, продукция будурерин ковудедир, планның онаалдаларын күүселеелин хандырарын чедип алыр деп сорулганы салып турарын оруқчулар чүүдүгзүүнүн.

Чаа беш чылдың баштайгы чылының планнарын чедиишкиннинг боттандырар сорулгабиле олар кымкы үеде машина-техниканы сентелгезин эки шынарлыг чорудуп, ону апрель айда бүрүнү-биле доозарын шиитпирээн.

Эрткен чылын Өвүрнүң оруқчулары Хандагайты — Дус-Даг оруунга 8 км черии капитал сентелгезин база 8 км-те агар сентелгезин кылып чоруткан. Инитизи-биле участок оруктар сентелгезинге 156 мун рубль түүнү шингээдип алган.

Оңгу беш чылда участоктуң коллективи Хандагайты — Мугур-Аксы аразының оруунга тулгазы кичээнгейни салып турар. Бо чылын ажылчыннарга 2-2 квартираллыг 4 бажыңны тудуп, ажыглалга киирерин планнаттынган.

Участоктуң коллективи ам бо хүннерде оруктарның кыпкы ажаалдазын шынарлыг чорудуп, техниказын сентеп турар.

Н. ООРЖАК,
«Шынчыл» корр.

ЧУРУКТАРДА: оруқ-сентелге-тудуг участогунуң мурнакчылары (он талазынаан) мастер В. Ойдуп, сереперист Н. Канчымыр-оол, бульдозеристер В. Монге, А. Бырынмай; кышкы оруқта.

А. ЗАЙЦЕВТИҢ фотолары.

ТЕМПИНИ КОШКАТПАЙН...

СЭКП-ниң XXVI съездизин [illegible] дээш Бүгү-[illegible] социалистиг чарышның негелделеринде мал продуктуларын, оон иштинде сүттү будуреринде болгаш күрүнеге садарын ковудедир күүсорулга салдынган. Бистик Кызыл-Чыраа сүт-Зарааи фермазының коллективи ол чарышка идепкейлиг киржип продукция будурер талазы-биле багай эвес түүнделерни чедип ап турар.

Коллектив оңгу беш чылдың ооолгу чылында сүт будурериниң 10 тоннага, оны күрүнеге садарын 17 тоннага ажыр күүсеткен. Бир инектеч саалда планнаттынганындан 200 килограмм ажыг болган. Оон мурнында чылдарында денизөргө ол багай эвес көргүзүглер. Бүгге ажыглаттынмайн турар курлавырлар барын ол хереченлеп турар-дыр.

Амгы байдалывыс база эки. Малдың бодуун чемнери четчири-биле бар. Саванны шиектерге ыяапла болбаазыратказаш — хээндектээш азы чымчадыр хайындыгаш — берип турар бис. Саар малды долу азырадыр тургусказаш, чылыг [illegible]

Бо чылдың [illegible] сүттү будурер болгаш 150 тоннаны күрүнеге садар планнаан. Коллектив бирги квартырда 26 тонна сүт садар планын 34 тонна кылдыр күүседир деп бедиткен үлүзэлгеин алган. Оны ажыл-херек кырынга боттандырар дээш сайынчыларын, калбарчыларын, быяза ажаанчыларын [illegible] социалистиг чарышты дүмүтиг организастап турар. Оон түнелиин он хонуктан үндүрүп, мурнакчыларны шаңнап, мактап турар. Аныяк-даа болза арга-дужуулгазы улгатканга комсомолтуң сайынчы Татьяна Монгуш, сааным Анай Нова эки көргүзүттүлерге [illegible] ажылдакчылары Вера Монгуш фермага хей чылдарда доктаамал ажылдан келген бы-хазаны Дуккуу Монгуш, инек-хадарымнары Партизан Монгуш, Өшөө-оол Иргит дээш коллективтиниң мактадыглар хей.

Мурнунда чылдарда ферманга ужаажидылга болгаш таарын бөлүүлүгэ ажылдарының кошкак чөвүттүүнүн келгеннеден бызаалар кампалап алыр талазы-биле көргүзүүвүс күдүү болуп турган. Эрткен чылын төрүүр ёе шиеке оваастыр чүүле 66 бызаа кампалап алган бис. Бо чылын 100 башка ойлаштыр 80 бызаа кампалап алыр соңгуна салдынган.

Ч. ОНДАР.

Чөөн-Хемчик районнуң Карл Маркс аттыг совхозунуң садичызы, фермада партия эге организациязының секретары.

КОЛЛЕКТИВ, БРИГАДА БҮРҮЗҮНДЕ

Сеткиилээр [illegible] ранивар трестиниң коллективи эрткен 1980 чылдың планныг онаалдазын ийи неделя бүрүнүлүүр [illegible] планын коллектив база хүүсаа бетинде ноябрь 27-де күүседип, планнаан ажыр 186 мун рубльлиг продукцияны будурткеш, саарган. Үзээс болуп партияның XXVI съездизинге трестиң ажылдакчыларының база бир күш-ажылгы белээ ол. Коллектив оны кайчаар чедип алганы? Чүүү-даа мурнай социалистиг чарышты шын, дэмитиг организастаанында. Механизатор бот-оруулга-чарыылалыг коллектив, түс-түс бөлүгээ бүрүзү ында хаара тутпушаан.

Мээн ажылдап турарым № 8 бот-оруулга-чарыылалыг будурулгеде социалистиг чарышты организастааны багай эвес. Коллектив улуг. Будурулгеге чедир столовая, беш буфет хамаарлыр. Бригадалар аразында күш-ажылчы чарыштыг. Оон түнелиин ай, квартал санында түнелп, тиилекчилерни [illegible] турар, Чарыш түнелиин үндүрерде планны күүсеткенинден ангыда, будурул үндүрген про-[illegible] ажылдың сагыпга-чурумун база барымдаалаар. Оон түнелиин хана солунга доктаамал чырыдып турар. Чарыш ажылдаарыыска идиглиг болуп турар. Эрткен чылдың планныг онаалдаларын, социалистиг үлүзэлгелерин ай, квартал санында чедиишкиннинг күүседи келгенинде-даа-ында. Эрткен чылдың түнели-биле № 2 столоваяның коллективи коммунистиг күш-ажылдың шалыпчызы бедик атты 18 кижи эдилеп турган болза, эрткен чылдың түнелеби-биле 19 ажылдакчыга оны тиивыскан. Ынчангаш коллективтиң ажылдакчыларының хей кезии ам ол атты толептинбиле эдилеп чоруурлар.

Коллективтиң күш-ажылчы бедик көргүзүглерни чедип ап келгенинде мында ажылдап турар мурнакчыларның үлүү улуг. Чижээ, социалистиг чарышқы күүсеткен Зоряна, П. М. Черемных, И. А. Кириллова, М. А. Лапшина олардың ажылы мактадыг.

Бо хүнүнде бот-оруулга-чарыылалыг будурулгеде съезд мурнунда социалистиг чарышты күйгүзүп, 1981 чылды база багай эвес күш-ажылчы көргүзүглерлиг эгелеливис № 2, 8 столоваяларның ажылдакчыларының күш-ажылчы календарында — бо чылдың март. Өске коллективтер база олардан дудак чок ажылдап турардар. Сорулгалар улуг. Оны күүсетиишаан, төрөөн партиябыстың XXVI съездизиниң төлептиг уткуурун үлүзэнген бис.

В. МАЛЫШЕВА,
№ 8 бот-оруулга-чарыылалыг будурулгениң директорунуң оралакчызы.

ХАВАН КОМПЛЕКИЗИ: ЧЕДИР КЫЛБААНЫНЫҢ УРЖУКТАРЫ

Кызыл районнуң «Көк-Тей» совхозунга хаван комплексизи эрткен чылдың эгезинде ажыглалга киирген. Ол комплексти чедиишкиннинг сонгуу чедиишкиннерин барымдаалап турган хылган деп чугаалап болур. Улуг күш үнер чорудулгалар механизастаттынган, ону операторлар башкарар ужурлуг. Комплексти бүрүн күүзүү-биле шингээдип алыр болза, чылда-ла он ийи мун ажыг хаванны ында азырап өстүрүп, күрүнеге мун ажыг тонна эки шынарлыг эттиг дужаан болур. Комплекстиң күүзүүн 1982 чылдың төнүүзүнге чедир бүрүн шингээдип алыры көрдүнгеп. Ону бүрүн күүзүү-биле [illegible] **ужуг курлавыры болур.**

Амгы үеде хаван комплекси кайчаар ажылдап турарый? Башкайгы чылдың түнелиири чүүл көргүзүлгеи? Ол дугайын чугаалап бээрин «Көк Тей» совхозтуң кол экотехниги Анатолий Дмитриевич Климковтан «Шынчыл» корреспондентиин дилээн.

— Комплекс улуг ынанныдыр берип турар перспективтиг эът будурулгези дээрзин билдингир. Ону бүрүнү-биле шингээдип алганда, ол чылдың-на мун ажыг тонна хаван эъдин берип болур аргалыг. Ол дээрге улуг херек-тир. Ынча эът-биле ёскө малдарнын, ялдыгга инектин болгаш хойнун баш санын эвээш эвестп комнап ап болурдур.

Комплекстиң ажылының баштайгы чылының түнелиин ап көрер бөлүк, быстө мактаныптар хире көргүзүг тек. Кандыг-даа будурулгеге баштайгы чыл черле бөрге болуур билдингир. Эрткен чылын көргүзүглер күдүү болганы чемдыктерге[illegible]-биле тайылбырлаттынар болбайн ап.

Херек кырында чүү чедип алган бис? Хавашкын баш санын 7800 чедирерп эрткен чылдың планынга көрдүнгеп турган. Ам чүүле 2767 баш хаван комплексте санаттынып турар. Ынчангаш планның үштүн бир кезээ хирезп болтанган-дыр. Кодалза төөрүр кол хаван ам 539 а чедиштир ачырап турар. кыс хаван 650 баш. Инитизи-биле 1139 хевирдеп бо чылын төл ап бодаар. 1980 чылда 100 тонна хаван эъдин дужаар турааш, ону хөнүн 110 тонна киллер ажыр күүсетмеп бис.

Бо чылын хаван ажаамнаттынын мурнунда салдынган сөөртүлгелер чүүл. Хавашкын баш санын 7270 баш, оон иштинде төөрүр кол хавашкынны 619, чаңгыс төөрүр дииик хавашкынны 850 баш чедирер ужурлуг. [illegible]-биле [illegible] үнүнда 8620 баш хаван оолдарын алыр. 330 тонна хаван эъдин күрүнеге садар. Бо көргүзүглерни чедип алыры чиик эвес херек.

Эрткен чылын биске төлеөөстүүшкүнүн планныг онаалдазын комплексти кымырда ону бодаваан, баштай-ла будурулге организазаазын тударынче көштөгин болгаш хөрөңгилерни үлеландырган. Оон түнелиинде хаван фермазын ажыглалга киирген соонда анаа ажылдаар кижилериниң чүрттаар бажыңдарлыг чок болган. Комплекс көрүү-биле ажыглалга киирерге 80 ажыг кижи анаа ажылдаар апаар. Амдыызында ында 45 кижи ажылдап турар.

Хожудаанныр-биле интервью

1980 чылда хаван комплексинин ажылчыннарынга ийи ажаал ишти чүрттаар 5 бажыңны Сукпакка 62 дугаар КМК болгаш «Көк-Тей» совхозтуң төвүнге база-ла кайызынга-даа ийи даал ишти чүрттаар 5 бажыңны 1317 дугаар КМК тударлар ужурлуг турган. Ол он бажыңдан херек кырында чүүле ийи бажың туттуйган, сезинин таваан салгылап каан. Чүрттаар бажың чок болганда, хаван фермазынга кым ажылдаар боор?! Моон уржуу-биле ажылынарда чедиишкин турар. Амгы үеде бүгү ажылынарны совхозтуң болуунун төөнүнден, Улуг-Хемнин бө талаку эриндеп, хонуу-даа Элегесс-Аксиндан түскей автобустар-биле сөөртүп, эмий чаргыдалды үндүрүп турар. Херектиң ужуру чүүле чарыштадалда-даа эвес. Кижилер ажылдаар сес шагдыдан ыңгыда, эртен, көжээ автобус маназырынга, бааргына, кыарнырге база төрт шакты үндүрүп, ындыг болганда, 12 шакты ажыл үезинге чарыттап турар.

Комплексте ажылчыннар чүрттаар 30 ажыг бажыңны, [illegible] кыладыкмазы ышкы болганда, тудуг организациязы тудуг кызырүүнге чогуур кичээнгей салбас болза, ук фермаиың төвевилел күчүзүн 1982 чылдың төнүүзүнге чедир бүрүн шингээдип алырын берге.

Оон ангыда эң-не бергедеп турар чүве болза, комплексте кыллан механизацияның ажыглаттынмайн турарын. Чижээ, хавашкынга бөрө чемнин корпустар эрезында даштын транспортёрга салыптар ужурлуг. Оң транспортёр ам ажылдавас. Оон хламыдан кыжын соокта хавашка бөөр чемнин кажаалларының сонгаларын ажыктап, хүлээй турар хереклерге салып турар. Сонганы ажылып турар болгаш, оон соок кирип, кажаалар ишти доңуп турар.

Кажаалардың иштин ядазында шолаштыдан ток-биле чылыдар ышкы товарыштырган. Ол шалаңы бетонная кааи. Комплексти ажыглай бээрге, чылыдырга системаны ажылдавас дээн турар ажылчыннарга шаңнаан. Оны катап эдс кылып, [illegible] дүрээр. Базаревлап салып үзүрге таварышкан. Кажаанын өдээн сүт-биле аштаар кылдыр кылган. Ынчалза-даа комплекс ажыглалга киргеннен ооң-ла ындыг болганда, 12 шакты өөрт суг дамчыдар насостар орта ажылдавышаан. [illegible] өдекти хол-биле аштап турар.

[illegible] Оон чоннуктан кижилерге ашты читтыг-бүстүг, ааларды шык, ажылдап турар кижилерге дыка берге.

Оон ынай база бир четпес чүве болза, хавашкынга бөөрн-биле янзы-бүрү кылдыр болбаазыратказан комбикормнуң ногу. Боос хавашкар, төрүүшкөй хавашкар, чаш хавын оолдары, элээдп апарган хавашкар, семирти азырап турар хавашкар түс бүрүзү тускайлап белетээн комбикормну алыр ужурлуг. Ам чыыгар кылган чем чок. Чаңгыс хевирнин комбикормуң алгаш, ону бүгү хавашкарга үлештирип берип турар. Ол чорук хавашкарның өзүлдезинге, семиртилгезинге, кодык болурунга дүрген дээштиг идиг бербейн турар.

Фермада күш-ажыл төлевири кижилерниң ажылдарынга идиг бербейн, оларның материалдыг сонуургалын [illegible] ажыглай бээрге, чылыдырга системаны ажылдавас дээн турар ажылчыннарга шаңнаан шак бөрүмдаалап, [illegible] дыр төлеп турар. Бир эвес бүрүн механизастаан болза, ындыг болур ужурлуг. Амдыызында фермада механизация ажылдавайн, хамык ажылды хол-биле кылып турар [illegible] ындыг принцип херек кырында [illegible] ыдык. [illegible]

Комплекстиг кылдыр механизастаттынган деп турар хаван фермазында херек кырында да байдал ындыг-дыр.

Бо бүгү четпестерни чайгаарының демчелерин республиканың Кодээ ажылдамый министерствозу болгаш ооскээ хамаарышкан организер алыры чугула. Оон башка комплекс чогуур эгидилгени берип шыдаавас.

Фермаиың ажыл-ишчилери он бирги беш чылдың баштайгы чылының планнын онаалдаларын күүседир, хаван комплексинден бедик берим чени чедип алыр ужуг болдунар бүгү-ле чүүлдерни кылып турар. Тур үеним бергелери туруа-даа, олар оны ажыл эртерин кылып, улуг кыжыныкшынын үндүрүп, турааттар

К. АРАКЧАА.
«Шынчыл» корр.

«КҮШ-АЖЫЛДЫҢ ХООЧУНУ» МЕДАЛЬ БИЛЕ ШАҢНААР ДУГАЙЫНДА

ТЫВА АССР-НИҢ ДЭЭДИ СОВЕДИНИЙН ПРЕЗИДИУМУНУҢ ЧАРЛЫЫ

МОҢГУН-ТАЙГА РАЙОНДАН

Чаяна Сурунова **Авыр-оол** — пенсионер.

Чаман Чыдымовна **Айызан** — [illegible].

Борбак-Кара Ковуйовна **Иргит** — пенсионер.

Ымыжык Шыраповна **Салчак** — пенсионер.

Чоодайган Дарыймаевна **Самбыр-оол** — пенсионер.

Баазан Эрензеновна **Хертек** — пенсионер.

Совмбуа Мортекеевна **Чындыы-оол** — пенсионер.

ОВУР РАЙОНДАН

Домгак Балдановна **Дондуп** — «Торгалыг» совхозтуң ажылчыны.

Аржай-оол Ыймаевич **Моңгуш** — «Торгалыг» совхозтуң чолаачызы.

Базыр Бидиевич **Моңгуш** — «Торгалыг» совхозтуң ажылчыны.

БИЙ-ХЕМ РАЙОНДАН

Антонина Григорьевна **Балаташева** — «Кызыл тараачын» совхозтуң сланчызы.

Пелагея Михайловна **Золотухина** — үлетпүр комбинадының ажылчыны.

Галина Ефимовна **Комева** — Тураанның № 1 школазының библиотеказы.

Маадыр Картыгбаевна **Кускей** — «Кызыл тараачын» совхозтуң ажылчыны.

Кызылас Конгаевна **Новожакова** — «Кызыл тараачын» совхозтуң ажылчыны.

Василий Матвеевич **Смолина** —Хаалың школазының башкызы.

ТАНДЫ РАЙОНДАН

Полина Лазаревна **Агеева** — Балгазында пекарня эргелекчизи.

Антонина Михайловна **Богашова** — Дүрген эге школазының техниктиг ажылдакыжы.

Полина Иосифовна **Брутькова** — Дүрген эге школазының башкызы.

Амалий Ильмаровна **Воржева** — Баштазын магазинниң ажылчыны.

Анастасия Викторовна **Горбунова** — Комплекстиг путумал комбинадының ажылчыны.

Дмитрий Яковлевич **Горбунов** — таңчылал албанының ажылчызы.

Евдокия Александровна **Иконникова** — пенсионер.

Мария Сергеевна **Колочысова** — райпо баштаар черниң ажылчызы.

Вера Михайловна **Медведева** — Дүрмелге станциязының ажылчызы.

Опакай Тыжикович **Моңгуш** — С. К. Тока аттыг совхозтуң ажылчызы.

Евдокия Афанасьевна **Ооржак** — ССРЭ-ниң 50 чыл аттыг совхозтуң ажылчыны.

Кушпак-оол Шинекеевич **Оюн** — С. К. Тока аттыг совхозтуң ажылчыны.

Федора Трифоновна **Пахомова** — райпо ажылдакыжы.

Устинья Ивановна **Поломошнова** — Дүрген эге школазының ажылдакыжы.

Михаил Алексеевич **Семенов** — райпо ажылдакызы.

Норжуя Балчир-ооловна **Суукай** —амыдырал хандырылга комбинадының даараныкчызы.

Татьяна Степановна **Филимонова** — Дүрмелге станциязының ажылчызы.

Долгай-кыс Кыргысовна **Хоналыг**—С. К. Тока аттыг совхозтуң ажылчызы.

Чечекмаа Моңгушевна **Хомушку** — Кызыл-Арыг эге школазының башкызы.

Федор Васильевич **Черепанов** — Дүрмелге станциязының ажылчызы.

Макар Палдыпович **Эренчин** — «Революциянның чаңгыжы» совхозтуң ажылчызы.

Тыва АССР-ниң Дээди Совединиң Президиумунуң Даргазы М. МЕНДУМЕ.

Тыва АССР-ниң Дээди Совединиң Президиумунуң Секретары Н. БОЙДУ.

Кызыл хоорай, 1980 чылдың декабрь 30.

БӨМБҮРЗЕКТИҢ СУДАЛЫ

СЭТА болгаш ПМА-ның кыска дыңнадыглар, тайылбырлар

Бүгүн—ССРЭ биле МАР-ның аразында найырал, кады ажылдажылга болгаш дузалажылга дугайында керээге ат салган хүнден бээр 35 чыл ою

АКЫ-ДҮНМАЛЫШКЫ ЕЗУНУҢ ХООЙЛУЗУ-БИЛЕ

Совет организациялар болгаш будүүлгелер МАР-ның дыка хөй энергетика объектилерин төлевилеериниң болгаш тударынга киржип турар. Оларның дузазы-биле чамдык улус ТЭЦ-терни, дизельдиг электростанцияларны, «Эрдэнэт» комбинатта чылыг күжүлге ажылдаар станцияны ажыглалга киргеп. Ол бүгү станцияларның шүүтүүн чурттуң Төп энергия системазынга каткан, ол чорук оларның күүдерин улам жык ажыглаар аргазы берген.

Амгы үеде Багануурнуң хөмүр-даш уургайының баазазынга улут энергетика комплексинин төлевилелин ажылдап кылып турар. Ол шыкаш Совет Эвилелиниң дузазы-биле тудуп турар ТЭЦ-4 моол ла Ыысылалды чылыг болгаш энергия-биле хандырар.

СОВЕТ ДУРЖУЛГАНЫҢ АЧЫЗЫНДА

Моолда интернационалчы найыралдың хөрээзи деп адаар Дарханның будүүлгелеринде будүүлгенин организастаарының совет дуржулгазы калбак кептеерээшкинин ап турган. Оон аңгыда Дарханның тудуштарының соонгу үеде 10 ажыг объектилерин контрольдаар демдек-биле ажылдаар кирер аргалыг болган. Социалистиг Күш-ажылдың Маадыры И. А. Злобинниң ажыл методуун шинчээнин алгаш МАР-ның Күш-ажыл Маадыры Г. Тегшжавтың удыртказы бригадазынга беш чылды дүүсеп бүтинде доозар арганы берген. Продукциянын дефект чок дүжаар талазы-биле саратовчуларның дуржулгазын болгаш шынарны башкарарының Ленинградтың «Электросила» каттыжышкынының бригадазын С. С. Витченконуң эгелээни, дагдыныкчыларның шинчээшкинин чогаалыкчы өзүгбиле ажыглаарының методун ЧАР-ның Күш-ажыл Маадыры машинист-экскаваторщик Ч. Цэрэндоржуга онза дузалаан, чыл дооргө ол үк методтуң ачызында Шарынголдуң хөмүрдеш уургайының 40 ажыг ажылчыларын бодуунуң мөгележивлиге өөреткеп.

ЧАА ТЕПЛОВОЗТАР

Чоокта чаа Улан-Баторнин демир-орук вокзалының перронундан «2М-62» деп совет тепловоз бодуунуң бирги рейзинче чорупкан. 54 вагон яштың янзы-бүрү баразынгардан турустунган аар чүктүг ук составты башкээрнин мирнакмы машинист коммунист Ц. Бүчшеңдиге бузуреэн. Улан-Баторнин демир-орук шүүтүмүнга чаа совет тепловозтарны эмыгтадыры ынчаар эгелээн.

«2М-62» деп тепловозтар эрги «ТЭ-2» деп тепловозтарды солаан. «ТЭ-2» деп тепловозтар Моолдуң демир-орукчулаынга үр ye иштинде шывачы бараан боон келген. Чаа тепловозтуң күүзүү эрги тепловозтуңнан ийи катап улуг. Олар поездилерниң шимээшкинин дүрлеедилер, орукчуң бараан сайгарар шинээжин үлетпүрлер.

ЧОННУҢ ЫНАК ТЕАТРЫ

Моолдуң амгы үеде кол сцена коллективтериниң бирээзи — Баянөлгийниң хөгжүүшүн театры чээрби беш чыл бурунгаар тургустунган. Үк театр Моолдуң национал уран чүүлүнүң, ол шыкаш Баянөлгий аймактың чүрттакылаарының хөй янзыдыңгы культураларының эң эки үлегер-чижээн чадинышкынның пропагандалап турар.

Эрткен чылдарда театр коллективинин чогаадыкчы чечектелишкинин өскен. Оон репертуарында сүрүлгө моол чогаалчылар Д. Нацагдоржуун, Д. Намдагтың, Ч. Лодойдамбаның болгаш түс черинин литераторларының чогаалдарын киргеп. Оон сценазынга Н. Гогольдуң «Ревизорун», Н. Хикметтиң «Хиличенектеткен доктурун», совет драматурглар М. Ауэзов биле Ч. Айтматовтуң шинээжин тургускан. Үк театр бодунуң национал уран чүүлүн дашпыкка база кан чыда бергүзеен.

Национал хөгжүм хөрекселдериниң оркестрэ — театрның чогаадыкчы, оон репертуарын за-кадаг болгаш моол композиторларның чогаалдарындан ангыда Д. Бетховенниң, В. Моцартның, И. Штраустуң, М. Глинканың, П. Чайковскийниң, С. Рахманиновтуң чогаалдары база бар.

ЮБИЛЕЙГЕ ТУРАСКААТКАН

«Эртыкы орукчуга» деп аттыг кос сериялыг документалдыг фильмни тургустары МАР-ның телевидениесинде демдеп турар. Ону Моолдуң улусчу революциязының 60 чылынга турускаткан Аңга үлүсчу эрткээргелиг чыдаринда чүрттүн чедип алган чедиишкиниин кыскузээ.

Д. Сүхэ-Батор баштаан Моолдуң биеги чалак делегациязының Москвага чоруп турганын эгээ Урга хоорайны (Улаа-Хүрээни) Барон Унгерниин ак гвардейжилериниң үлегедишкиниерин болгаш Богдо-гегеевге чүдүлгени, Моолга үн баштай Совет Эвилелиниң дузазы-биле тудуп эгелээн биеги үлетпүр будүүлгенин тудуун көргүзүмчей онза хөвөдээн кинолроникаанын кадрларын фильмниң тургузукчулары янзы-бүрү архив черлериниң дилеп тыпкаш, боттарының ажылынга ажыглаалар.

Фильмни кыдырынга талантыг моол кинематографистерниң үлүг бөлүү киришкен. Бүгү тос сериянын тозаалдырының кол консультантызы — МАР-ның Эртемнер академиязының президиумунуң академик Б. Шагдыдыб

(ПМА).

ДАШТЫКЫДА КУЛЬТУРАНЫҢ ЧАА ҮҮЛДЕРИ

● **БУДАПЕШТ.** Венгр литератураның төөгүзүнүң музейин республиканың үлүг эртем болгаш культура төвү — Дебрецендэ тургускан. Сураглыг хөй венгр чогаалчыларның болгаш шүлүмчүлерниң, оларның аразында — Ш. Петефиниң, Ф. Кельчэниниң, З. Аднниң амыырапы-биле болгаш чогаалдары-биле аңаа иелеппнерни ол музей таныштырып турар. Ол чогаалчылар болгаш шүлүмчүлер боттарының амыырапының хөй чылдарын Дебрецен хоорайга чурттап эрттиргеп. Эртнеп чылын музейге болгаш оон делгелге залдарынга 13 миллион ижки кээп чорааан.

Чурттуң транспорт төөгүзүнүң музейин, Будапештиниң театрының төөгүзүнүң музейин сөөлгү чылдарда тургускан болгаш Венгрияның фотографиязының төөгүзүнүң музейин тургузар дугайында шинитпирни хүлээп алган.

● **СОФИЯ. IX—X чүс чылдарда Болгарияның культуразының энциклопедиязының үш томнарының бирээзин парлаалгага киирген.** Дыл эртеминиң, төөгүнүң, археологияның болгаш уран чүүлдүң янзы-бүрү айтырыгларын тайылбырлаан 700 үүлдерни ол энциклопедияга парлаар. Болгарияның эртем амыдаачыларының коллективи ол томну белетиргэн.

● **БУХАРЕСТ.** М. Бухгановтуң «Мастер болгаш Маргарита» деп романын ёзугаар Бухарестиниң бичө театрынга ойнаан шинни сезонның эң дээре көргүзүү деп санаан. Шинниң баштайгы көргүзүү найысылалдың культура амыдыралынга алдарлыг болуушкун болган деп, «Ромыния литерарэ» солун бижээн.

● **МАДРИД.** Сураглыг испан гитарист А. Сеговия болгаш «Маха» балеттиң автору испан композитор Ф. Ремарча олар музыка талазы-биле нашионал шаннаалдың лауреаттары болган Испаниянын культура министерствозу ол шаннаалары чыл бүрүзе тыпсып турар.

● **ГАВАНА.** «Фарэбунда Мартиниң демдеглелдери» деп Сальвадорнуң журналының баштайгы дугаарының парлаттынганын Франса Латина агентилея дыңнаткан. АКШ-ка саттынган резисылыг хунтага үүр демиселге киржип турар Сальвадорнуң делегациязын культура болгаш литературага амыдыралынга ол журналды белетизин.

ДАЙЫНГА БЕЛЕТКЕЛ

ВАШИНГТОН. (СЭТА). Амдаа үргүлүлеп турар иранжак чөрүүдээнга Каттыжыкан Штаттар бодунуң шеригларын Персид мүүлдүрүнүң районнарга улам көвүдедирнге болган «бирыын чүктүң аңмыдыралга хөгө-аажыктарынга кижилиимиялыг» дээш ончук чөпсээлиг чылдаа-биле Иранга үлүг интервенциянны белетээрнинге ажылдаар деп бодап турган. Пентагонуның амгы удыртукчузу Г. Брахмун чугаазы ол дугайны хереглеп турар.

Персид мүүлдүрүнүң дайын чөрүүдээн «адрогы бүгүнниги дайынга» циклий берип-бар болгаш Американың Каттыжыкан Штаттарга ана белеп турар үүрлүг деп, Г. Брахм чугаазында онза медеглээн.

АКШ-тың дээди [illegible] Америкага мадеглээн.

АКШ-тың дээди [illegible] министрзиязынга күрүне секретарының албан-дужаалызына Каттыжыкан Штаттар болгаш Иранның хөй-чанныг харылзаалары ынчангы Персид мүүлдүрүнүң президенти М. Реза Пехлевиниң үеинде үзүлгэн. Ол үеден бээр Иранда Исламдыг революция болуп, ол Америкага хамаарыштыг хөй-чанныг чүүлдерни кылган. Ынчангы Каттыжыкан Штаттарның президенти Картер Иранга Америкага хамаарыштыг чүүлдерни кылдыр чүүлдерни кылган.

БҮГҮ ДИПТЕРДЕН МЕДЭЭЛЕР

БЕРЛИН

Чаа чылга улустарның салыын турар илегелдери хамыктың шуруунда бүгү делегейге тайбынны камгалаары болгаш быжыглаары-биле холбаалыг деп, Германиянын Социалистиг Чаңгыс аай партиязының ТК-зының Чингине секретары, Герман Демократтыг Республиканың Күрүне чөвүлелиниң Даргазы Э. Хонеккер ГДР-де дипломаттыг төөгө черлериниң баштыннарыбиле үзүражыышкынынга медеглээн.

Тайбынны камгалаарын болгаш быжыглаарын, бүгүниити айыыл чок чорукту хандырарын моон сонгаар-даа бистин үевистин кол барымдаалаар сорулгазы кылдыр көөр бис деп Э. Хонеккер тургаалаан. Ону чедип алыр төлээде, боттарының ниитилел тургузуулган хамаарылга чокка, күрүнелер аразынга харылзажылганы улам чыдыышаары аргежок чугула. Дүшкүүрлүг чорукту чавырыллырарының херээн үргүлчүлээринге, кайыыла талага ажыктыг болгаш деп эрголиг кады ажылдажылга ГДР ядиг баар.

ПАРИЖ

Францияның Коммунистиг партиязының Төп Комитединиң пленумуунда ажылдаа эгелээн. Бо чаның болур президент сонгуулгазынга Франциянын Коммунистиг партиязының делегатскелиниң дугайында УК партиязының Чингине секретары Ж. Маршенниң илеткелиин пленумуун киржикчилери чугаалажып турар.

КУВЕЙТ

Израильге ажыттырган бүгү араб девискаларлерни хостаар дээш, бодунуң хамаарышпас күрүшеэн турүүлүн алыр аргезин киириштир, Палестинаның араб улузунга оон дүрүм ёзугаар национал аргелерни тыпсыр дээш демиселге боттарының күжениишкиниерин араб чүрттар каттыштырар үүрлүг. Йемен Улус Демократтыг Республиказының ашпткы херектер министри Салем Салех Нухаммед Бувейтиге чоруп тура ол дугайны медеглээн. Улустуң дээди чөвүлелиниң президиумуун даргазы, премьер-министр, Йемен социалистиг партиязының ТК-зының чингине секретары Али Насер Муҳаммедтен чагаанны Кувейтиниң чагырыкчызы шейх Ас-Сабахка ол дамчыдып берген, үк чагаа араб делегейде амгы байдалга болгаш ийи талалыг харылзааларны калбартырының айтырыгларынга хамаарышкан.

НЬЮ-ЙОРК

Тайбын камгалалының ветеп комитединиң оон даргазы Е. К. Федоров баштаан делегация-биле [illegible] болгаш хайынга үүр ашпкы америк хей-ниитии организациялар[illegible] база шимчээшкинерниң Нью-Йоркка болган ужуражышкынының үезинде кол кичээнгейге тайбын, чепсегленишкинни дужурер, дезерей байдалын акыдер болгаш улустар аразынга ядыг ажылдажылганы калбартыр дээш айтырыглар турган.

Чүвени чөптүг бодаар америкаанар америк чазактың бөө-чепсектерин үлэм эдерер будүүрининге бүткүл турар дайынзырак политиказын шиитпирлиг бүүү шаап турар деп, АКШ-тың сураглыг хей-ниитичи ажылдакчызы, шажынчы У. Боффи ужуражышкынга онзалап демиселээн. «Тайбынга кыжанышкынның кол дээд чогум-на харын Каттыжыкан Штаттар болуп турар. Японияның Хиросима болгаш Нагасаки хоорайларынче атомнуг бомбаларын октаап, харын АКШ бүгү-ниитии халап болуп чадавас кылдыр кыжанын кедген аргалуг бөө-чепсекти эдерер будүүрининг чөнинче делегейния киир чыгапкан болгайда деп ол демдеглээн.

СОЛСБЕРИ

Камгалал болгаш айыыл чок чорук айтырыгларының талазы-биле дугуржулгага Зимбабве [illegible] Мозамбик ат салган. Ийи күрүненин кайы бирээзи [illegible] Ньерере Республиказының халдаанынга олуртуп [illegible] кылдыр олар үнелеп көөр деп, документиге онзалап демдеглиин.

ДЖАКАРТА

Сөөлээл чок улуг чаъстаашкыннар күштүг хат-шуургандыр-биле кыспырлашпышаан, Индонезияның экономиказынга улуг каражаны чедирген, кижилер-даа амы-тынындан чарылган. Сумбава ортулукка эриктеринден ашкан хемнер рис тарылгаларының 75 хуузун чок кылган. Дыка хөй мажуларда автомобильдер чоруваастаан. Индонезияның эң чараш ортулуктарының бирээзе—Балиде 10 февруарлыг үеден суг аппаргаң. Сумараджа хоорайны суг шууг хөме алган. Каражалап, суггa алыскан чөнүг ышкынның хемчегерин эрге-чагырыгалар ап турар.

ВЕНА

Будүүлгеге өөлээ-өндакпыг таварылгалар Австрияга чыл бүрү 200 мун чыгаа болур. Од бирги ажылчаг күш-ажыл камгалалын чөпсээ турусканы-биле таймылбыраттымар.

Будүүлгеге өөлери хөй ажык-чонга суунеп, өөдүүлгелерге өөлө-өндак болдурбаанның хемчегерниин дуйынга сагыш салдыйн турар. Ынчангы туниилелге мын-мун ажыдыышкын ажыыларлар болгаш бөртөк-мажегер болуп турар аварган.

КОЛОМБО

Малазия Республиказының ёөренчиттиин Мажун Айтуп Гайымнуң тускай айтымшкынын ёзугаар ол чүрттүн сагыт-үдеттүр бөлүктериниң Израиль-биле кандыг-даа сагыт кылырын ынаан. Тель-Авив-биле сагыт харылзаалардыг болгаанның аргазы чок кылыр санап турар бис деп, президент демдеглээн. Чөптүг Чөөн чүк айтырыгга таамылаар чөптүг ёзугбиле шинчилээри даап аравай улустарның демиселин Малазия Республика бүрүн тегнеп тураскаа президент онзалап демдеглээн.

ТОКИО

Чүрттүн чагырыкчы болуктериниг хаалы алыр болгаш саттынар чорукту хемчегерниң дугайын хереглеп ол чүрттүн биеги-биле биздингир апаргаң. Бо удаада Тиба можулуу губернаторнуң Кинити Кавахамини сөөлээл илереткеп. 1976 чылда 50 миллион иен хемге гудзон хемнеринге оон алгаанының дугайында медеелер парлаалга киирген. Ынчангы губернатор ооду [illegible] Ынчангы [illegible] Ол [illegible] Бодур чагырыгларга [illegible] Кавахамини [illegible] дээш [illegible] кылган.

(СЭТА).

Инициатива болгаш дуржулга

КУБАНЬНЫҢ ТАРААЗЫ

Кубаньның тараажылары СЭКП-ниң XXVI съездизинге үткүшгүр үлүг чедиишкиннерниг болуп турар. Агаар-бойдустуң нарын үелери турза-даа олар шүрүне шыгжамырынга 3 миллион ажыг тонна ристи дужаганнар.

Байжак дүжүттүг кара жөрээнүг Кубань чүрттүн чер ажылынга үлүг рольду ойнап турар. Совет Эвилелиниң бүгү тараа шөлүүн 1.9 хуузундан эвээш черинг диреннделе чүрттүн барааның тараазының бөрүк он бешки тонна, оон иштинде ристин үшкү тонна бүрүзүн, потаанның он ийиги, виноградтың болгаш катчимистин үшкү тонна бүрүзүн берип турар. Ынчалзажок Кубаньның черн чүртта тарыыр черинң хей мынн-биле бир дөмей чер ажылмның оналдыг [illegible] [illegible] [illegible]

СОВЕТ ЭРТЕМНИҢ ЧЕДИШКИННЕРИ

Совет Эвилеля космос делегациясы шингээдип алырынып талазы-биле улуг депшилелиг бажыңнарны кылып, ол чедишкиннерин уре-түңнелин улус ажыл-агыйын улам ыңай сайзырадырынга болгаш делегейниң улустарының эң-найыралын бижыглаарынга, тайбың күштерин деткиринге бараалгадып турар.

Леонид Попов биле Валерий Рюмининң космонавтика төөгүзүнде бир-ле дугаарында боттанчыргаан 185 дүн-хүн дургузуунда Чер чоогунда космос делгемеринге кылган үжүдулгазы чедишкинниг доозанган. Эртем болгаш улус ажыл-агыйынын хөгжүлдезинге бараан болуп ол чедишкиннер оңгу бөш чылдың онаалдаларын дүүрүттиринде чедишкиннг салыы болуп, эм болур СЭКП-нин XXVI съездизинге онаа белек болур.

Космонавтиканың сөөлгү чедишкиннери Леонид Попов биле Валерий Рюмининң чүс сезен беш хонук Чер чоогунда орбитада «Салют-6» станцияга эртем-шинчилел ажылын кылып, ур үениң иштинде үжүдушкун кылып доозаны-биле тудуш харылзаалыг.

«Салют-6» станция эң-не сайзырагай дериг-дерекселдер-биле чепсеглеттингеп болган анаа ур үеде космонавтыларын ажылдап, чурттаарынга космос корабльдерин тудуштурарынга эртис, таарымалыг кылдыр чогаатткан.

Космосту амгы үеде шингээп ап турары чүгле эртем-техниканы дүрген сайзырадып турар эвес, а харын улус ажыл-агыйын улам ыңай хөгжүдеринге улуг салдарлыг.

Кандыг-даа ажылды кылырда мергежил болгаш чанчыл эргежок чүгүлә болгай. Ынчаарга үжүдулга үезинде эртем-шинчилел ажылдары долузубиле күүседттинген. Ол экспедициялар «Салют-6» болгаш «Союз» комплекстиң Чер чоогунда орбитага илап бүзүрелдиг ажылдаарын бадыткаанмаар. Ол станция-биле ийи «Союз Т» болгаш оң бир «Прогресс» дээр чүүл дажыыр корабльдер космоска тутчулганы кылган ийиктиг азы ол комплексче бүдүн чартык ай болгаш-ла анаа барып тутчулга кылыры-биле. Чердеп бир корабль чоруп турганындан ангыда ол-ла үениң иштинде оон бир корабль адырылгаш. Чер кырынче дүжүп бадып

лекс орбитага үжүдулганы кылып турган, чедиң катап ортаже салып үндүрген «Салют-6» станцияның иштиниң дериг-дерекселин бүрүнү: биле солуп, чаартып, септелгеп кылганы ол станцияны амдаа үр үеде Чер чоогунга орбитага ажылдаарын болдурган. Бо болза космонавтылар Попов болгаш Рюминиң дең-зе чок байдалга ооренип, чанчыгын чедишкиннинг ажылдаанының хереңизи-дир. Ону сеткип чаартканының соонда «Салют-6» эртем лабораториязының дөрт үзүк хуусаалыг болгаш сес кыска хуусаалыг экспедишилар анаа эртем-шинчилел ажылы чорукташ келгенер. «Интеркосмос» программазын ёзугаар ол станцияга Чехословакиянын, Польшаның, ГДР-нин, Болгарияның, Венгрияның, Вьетнамның Социалистиг Республикаларының болгаш Кубаның космонавтылары барып, кады ажылдажылганы совет космонавтылар-биле чорукташкынар. Ол үжүдүүшүнүнар үезинде программалардың көрдүгеп эртем-шинчилел ажылдары долузубиле күүсеттинген. Ол экспедициялар «Салют-6» болгаш «Союз» комплекстиң Чер чоогунда орбитага үлап бүзүрелдиг ажылдаарын бадыткаанмаар. Ол станция-биле ийи «Союз Т» корабльдер космоска тутчулганы кылган ийиктиг азы ол комплексче бүдүн чартык ай болгаш-ла анаа барып тутчулга кылыры-биле. Чердеп бир корабль чорып турганындан ангыда ол-ла үениң иштинде оон бир корабль адырылгаш. Чер кырынче дүжүп бадып

лекс орбитага үжүдулганы кылып турган, чедиң катап ортаже салып үндүрген «Салют-6» станцияның иштиниң дериг-дерекселин бүрүнү: биле солуп, чаартып, септелгеп кылганы ол станцияны амдаа үр үеде Чер чоогунга орбитага ажылдаарын болдурган. Бо болза космонавтылар Попов болгаш Рюминиң дең-зе чок байдалга ооренип, чанчыгын чедишкиннинг ажылдаанының хереңизи-дир. Ону сеткип чаартканының соонда «Салют-6» эртем лабораториязының дөрт үзүк хуусаалыг болгаш сес кыска хуусаалыг экспедишилар анаа эртем-шинчилел ажылы чорукташ келгенер. «Интеркосмос» программазын ёзугаар ол станцияга Чехословакиянын, Польшаның, ГДР-нин, Болгарияның, Венгрияның, Вьетнамның Социалистиг Республикаларының болгаш Кубаның космонавтыларының чорукташкынар. Ол үжүдүүшүнүнар үезинде программалардың көрдүгеп эртем-шинчилел ажылдары долузубиле күүсеттинген. Ол экспедициялар «Салют-6» болгаш «Союз» комплекстиң Чер чоогунда орбитага үлап бүзүрелдиг ажылдаарын бадыткаанмаар. Ол станция-биле ийи «Союз Т» корабльдер космоска тутчулганы кылган ийиктиг азы ол комплексче бүдүн чартык ай болгаш-ла анаа барып тутчулга кылыры-биле. Чердеп бир корабль чорып турганындан ангыда ол-ла үениң иштинде оон бир корабль адырылгаш. Чер кырынче дүжүп бадып

лекс орбитага үжүдулганы кылып турган, чедиң катап ортаже салып үндүрген «Салют-6» станцияның иштиниң дериг-дерекселин бүрүнү: биле солуп, чаартып, септелгеп кылганы ол станцияны амдаа үр үеде Чер чоогунга орбитага ажылдаарын болдурган. Бо болза космонавтылар Попов болгаш Рюминиң дең-зе чок байдалга ооренип, чанчыгын чедишкиннинг ажылдаанының хереңизи-дир. Ону сеткип чаартканының соонда «Салют-6» эртем лабораториязының дөрт үзүк хуусаалыг болгаш сес кыска хуусаалыг экспедишилар анаа эртем-шинчилел ажылы чорукташ келгенер. «Интеркосмос» программазын ёзугаар ол станцияга Чехословакиянын, Польшаның, ГДР-нин, Болгарияның, Венгрияның, Вьетнамның Социалистиг Республикаларының болгаш Кубаның космонавтыларының чорукташкынар. Ол үжүдүүшүнүнар үезинде программалардың көрдүгеп эртем-шинчилел ажылдары долузубиле күүсеттинген. Ол экспедициялар «Салют-6» болгаш «Союз» комплекстиң Чер чоогунда орбитага үлап бүзүрелдиг ажылдаарын бадыткаанмаар. Ол станция-биле ийи «Союз Т» корабльдер космоска тутчулганы кылган ийиктиг азы ол комплексче бүдүн чартык ай болгаш-ла анаа барып тутчулга кылыры-биле. Чердеп бир корабль чорып турганындан ангыда ол-ла үениң иштинде оон бир корабль адырылгаш. Чер кырынче дүжүп бадып

тынган башкарылга системазын «Чанка» корабльдин космос делгемнеринге бүзүрелдиг үлап-башкарып, бүш үдүр турган программа бүзүлаар чемзе-дээ үеде ол башкарып чорун болур. Оон ынай «Союз Т» корабльдин денги, хемчээли бичилээн, дериг-дерекселдерини орунга кывар чүүл курлавырын көвүдеткеин, ол корабльдин Чер кырынга чамчак хондурар шимчедимчилерин күштелдиргени болгаш ынаы космос кораблин чүгле автоматчыткан башкарылга-биле эвес, а харын космонавтылар боттары башкарып хондурун болурунуң аргазын тургусканы. космонавтыларның амытынын магадылаллыг хумагаларынга чугула болуп, хондурулга үезинде озал-оңдактыг

дарыны чайладыр. Чер кырынче космонавтылар боттары башкарып корабльди чогаадып кылгаш, оон шенелдезин космонавтылар Малышев биле Аксенов чедишкиниг чорудуп доозаны совет космонавтыкының канчаар-даа аажок улуг чедишкиин болур.

Ол ышкаш космонавтика төөгүзүнде моон мурунда турбаан чаа чедишкиннерни оңзалап демделеп көөрде, Л. Попов биле В. Рюминиң үзүк үүсаалыг үжүдүшкүн үезинде чоруткан эртем-шинчилел ажылдарының чүгле элээн кажыг чижекке кирзе четпир.

Орбитага үзүк хуусаалыг үжүдулга үезинде ССРЭ-нин, Польшаның, Болгарияның эртемденнериниң ады ажылдап кылып чогаатткан херекселдерибиле космонавтыларның чаа байдалга чанчыгар психологизин база вестибулярлыг турумунуң үрелин болгу дег

салдарлыг болгуун, эм ховаржылг кылган таблетка интерферонуң дузазы-биле шенелдеин кылып шинчилээнер. Орбитага станцияга чораан, В. Кубасов биле Б. Фаркаш ховар тускай эртемиглерин чогаадып кылганы «Пилле» («Ховаганчыгаш») дерекселдин дузазы-биле орбитада космолекстиң өрээлдеринде космиктинг херелдериң барып, бир эвес мындыг херелдер бар болза оларның тарап неперен болуурун көрөөнүп, шинчилээнер. Оон ангыда олар деңзи чок байдалга кижиниң мага-бодуурга кислородтуң канчаар тарап сиңиптерин база кандыг-даа шимчээшкин үезинде кижиниң эндес чогуу болгаш шаг-шимээнзи, кислородтуң космонавтыларының агаарны тынаарынтөөгүзүнде моон мурунда турбаан чаа чедишкиннерни оңзалап демделеп көөрде, Л. Попов биле В. Рюминиң үзүк үүсаалыг үжүдушкүн үезинде чоруткан эртем-шинчилел ажылдарының чүгле элээн кажыг чижекке кирзе четпир.

Орбитага үзүк хуусаалыг үжүдулга үезинде ССРЭ-нин, Польшаның, Болгарияның эртемденнериниң ады ажылдап кылып чогаатткан херекселдерибиле космонавтыларның чаа байдалга чанчыгар психологизин база вестибулярлыг турумунуң үрелин болгу дег

салдарлыг болгуун, эм ховаржылг кылган таблетка интерферонуң дузазы-биле шенелдеин кылып шинчилээнер. Орбитага станцияга чораан, В. Кубасов биле Б. Фаркаш ховар тускай эртемиглерин чогаадып кылганы «Пилле» («Ховаганчыгаш») дерекселдин дузазы-биле орбитада космолекстиң өрээлдеринде космиктинг херелдериң барып, бир эвес мындыг херелдер бар болза оларның тарап неперен болуурун көрөөнүп, шинчилээнер. Оон ангыда олар деңзи чок байдалга кижиниң мага-бодуурга кислородтуң канчаар тарап сиңиптерин база кандыг-даа шимчээшкин үезинде кижиниң эндес чогуу болгаш шаг-шимээнзи, кислородтуң космонавтыларының агаарны тынаарынтөөгүзүнде моон мурунда турбаан чаа чедишкиннерни оңзалап демделеп көөрде, Л. Попов биле В. Рюминиң үзүк үүсаалыг үжүдушкүн үезинде чоруткан эртем-шинчилел ажылдарының чүгле элээн кажыг чижекке кирзе четпир.

Орбитага үзүк хуусаалыг үжүдулга үезинде ССРЭ-нин, Польшаның, Болгарияның эртемденнериниң ады ажылдап кылып чогаатткан херекселдерибиле космонавтыларның чаа байдалга чанчыгар психологизин база вестибулярлыг турумунуң үрелин болгу дег

демдеглерин ылавыдап шинчилээр.

Сөөлгү үжүдулга үезинде «Салют» дээн шенелдезинге кылып турган, совет-вьетнам эки-ниш чартык эртгирикчи материалдарының цилиндр хевирлиг чаңгыс аай кристаллдырын өстүргүлээн. Оон ангыда «висмут-теллур-селен» системаның эзилдирини шенеп кылгылаан болгаш деңзи чок байдалга кристаллдарының өзерин, ооң-даа технологтуг шенелдезинге хөйү-биле кылгылаан.

Ю. Романенко биле А. Тамаио Мендес «Салют-6» станцияга дыка хөй медико-биологтуг шенелде шинчилелдерни чоруткулаан. Куба болгаш совет тускай эртемиглериниң бир ажылдап кылганы «Ауэй» дуржулганы чоруткаш, деткиринге, сөөлгүзү ооң-

чүрмектелип чарлырын болгаш оларның салгалган канчаар замчып өзүп ковүдээрин кайгаарап көрген болгаш ону шинчилел, ооренирин Чер кырынга уламчылазы-биле космоска чоруан материалдары Кубаның эртем-шинчилел төөгүнүң молекулярлыг генетика киллизинин лабораториязынга таныдып берген.

«Салют-6» станцияга чоруткулаан эртем-шинчилелчер ажылдарын үлүг ажыл-агыйынга үлүг деңшилеглиг салданы чедирер.

Моон сонгаар улам нарын, чаа-чаа эртем-шинчилел ажылдарын космос делгемнеринге чорудары негеттинер болгаш ол талазы-биле улуг ажылдар ам-даа мурнуста, оларның чедишкиннери үлүг ажыл-агыйынга улам үлүг салгалдыг болур дээрзи чигзинг чок.

М. САТ.

СПОРТ ЗАРЫ СПОРТ ЗАРЫ СПОРТ

ШКОЛАЧЫЛЫЛДАРЫНДА-ЛА

Баскетболга ССРЭ-нин алдарлыг тренери Геронтий Бочкаридиң Тывысинең № 62 школазынга неделяда үш катап ажыл," баскетболга хамдыкшылдыг өөреникчилер-биле кичээлдеп турар. Эгелеп чоруур баскетболистерини дөрт бөлүү ышда тургустунган, анаа 3—4 класстерниң өөреникчилери

башкызы Тамара Гегешавили биле школаның күш-культура башкызы Гела Канчавадзе олар треверге дужаашкын түрээнер.

Трениглеп келген чылдарының дургузунда Геронтий Бабкинниң баскетболистерини дыка хөйү өөреткен. Олар аңгы-аңгы чылдарда Грузияның даа, ССРЭ-ниң даа виливдек командаларының составынга кирип келген. Ол чүл Чүге дээрге, дужулгалыг спецкичээлдери кичээлдери солуп болгаш эмнеттер эртип келген. Школаның директору Виталий Деметрашвилиниң бодалы-биле элээрга, ол кичээлдер үругларының баскетболга болгаш черле пиитя спортка сонургалын бедидеринге кызыгаарлаттынмайн, харын-даа оларның чүүлүн-сагаарын эки-ларынга база солдарлыг болуп турар.

Бабаханлиниң удуртказан бөлүктери дег коллективтер сөөлгү чылдарда бистиң чурттуп дыка хөй школаларынга костып келген. Башкай олар дужаалга бөлүктери болуп турган болза, ам ССРЭ-нин Чырдымның министерствозунуң бадылааны тускай бөлүктерже шилтеен. Спортчуже болгелдерни ында бөлүктери районнарның урутларының спорт школаларында организтаттынып, бедик мергежилгиг тренерлер-биле хандыртынып турар.

Спорттуң кандыг-даа хевирниге сонуургалдыг чорууп иргускен школачылар-биле чүгле ажылдаар деп белүүрүнүм спорт школалары дыка дыка чылдарның дургузунда саамаа келген. Оон ангыда разряд дужаатан улустуң санын өстүрүп шыдаанын база чедишкиннерни деп саналр. Ынаг негелде турда трениглер спортка сонургал чок өөреникчилерни боттарының белүүрүнүм албайн келген. Ынчангаш спорт школалары шупту чаштарга эвес, чүгле таланнып чыгаарга бараан бөөп турган.

Ам байдал ында эвес. Ү спорттуң курлавырын, келгенин чемпионнарын белетээр үругларының спорт школалары салгаанар. Бистиң чурттувуста алды ыңай спорт школалары ажылдап турар болгаш анаа болгулаар кичээлдерге ийи миллион ажыг оолдар болгаш кыстар кээп турар. Олар спортту сайзырадырынга вайы-биле үлүг роль-дүт болуруун чугаалаанны артык.

ССРЭ-нин Чырдымның министерствозунуң үругларының спорт школаларынга, иштә билиг школаларынга болгаш боттарының базаларынга чаа-чаа белүүлерни тургузарын даваскан. Спорт школаларынга чыл санында немелде ажыг-төрээнин үндүрүп, массалыг спортту школачылар ортузунга сайзырадыр дээш ажылдап турар тренерлериниң телевизиринге оны чарыгаан турар.

Чаа-чаа белүүлерни урутланның спорт школазындан чаңгыс үлүгүлә. Бир эвес кандыг-бир өөреникчи спорттуң бир-ле хевирининге сүлдүлүг чорууга көргүзер болза, ону түрээр белүүкке бижыглаарынга чиик болуп.

Владимир КИРИЛЛЮК.
(ПМА).

АЧЫЗЫ-ДЫР

Амгы хүннерниң тыккылама соок бир эртеминде Эрзин суурнуң мурнуу талазында чаа тутпам автовокзалга кире бердим. Автобус маңаан кижилер делгем залда ээскининдир олурупкан. Кыпсы соок үеде чөрүм чоруур орук кижизинге чыгыг чер дег нагалыг чүве кайда боор. Вокзалның иштиниң дыгы-силин, чылыы даа аажок, автобустар аргыжылгаларының дугайында расписаниеним, транспорт шимээшиниң-ниң дугайында янзы-бүрү чүүлдер демдектерни ханаларга накалы чергүштүг.

Кажан маңаа вокзал чок турда автобус маңаарга кыштап тооруунда доңуп чаймаң ишкилеп олган сукпак турган үезиниң бодап кадо турадым. Кажан келген пассажирлер бирээ сагаар ирлыынга ажыглаан мунтаар айтырап болуптар.

— Кыпсыдан автобус каш шакта келир ирги?

— Даарта мецээ найысмаал Кымыл баар бир билеттеп... Азы, автобус бөгүн Мореңе баар бе?

— Сергей Самбырдаевич. Нарындан автобус кажан келирил?

Үнген кирген чоннуң айтырыгларынга ингаг, эдилек харыылап олурар кымыл ол? Эрзинскиниң таныкалдың эзэмзеп аман алганы ол чаа бажының эргелекчизи Сергей Самбыраевич Чымба-дыр. Чоннуң аргыштырылга черинге ол сөөлгү он чылдан ажылдап келген. Оваашкап ажылынга кымнаак С. С. Чымбаны чангыс чер чурттуглары дүмдүзаар.

Бо чаагай ворушкуну биже турган эртьен үеже, машиначелсен ховар, орук-чирик багай үеже дээ корнурун чайгаар-за албадап келир дир. Эрзинден Кызыл хоорайже ааттыг, азы чим чүдүрген тевелиг кижи кыштың соогунда беш, алды өртээлдерге хонуп чораан чедер, дедир база мындыг байдалдыг ээп келир турган. Ол түрелиг үеним амгы хүннерге кайчап деңнээр!

Найысылалдан чылыг, чымчак, демнем автобуска олурупкаш, бистиң черге ол хүн-не хап кирип келир. Райол төөгүдеп совхозтар аразында арсыжар оруктарны база чазап ылып кааш. Пассажирлерге тоорумчалыг автовокзалдыг. Бо бүгү бистиң улуг Совет күрүвеистиң кижиниң чаагай ворууу дээш сагыш салышкынының ачызы-дыр.

С. ОЙДУП.

ТАДЖИКИСТАННЫҢ ОБСЕРВАТОРИЯЛАРЫНДА

1981-1985 чылларда болгаш 1990 чылга чедир үеде ССРЭ-нин экономиктиг болгаш социал дегжүлдезинин кол угланыышкынарының телевидениеде» эртем айтырыгларын шинтпирлээриниче буженишкинирни мөңгежеп турар. Ол сорулгаларның биреэзи болза эртемниң техниканың болгаш улус ажыл-агыйынын эрге-ажыктарынга космос делгемни шинчилээринге болгаш шингээнирни удамчылаары болуру.

Таджик ССР-нин Эртемнер академиязының астрофизика институдунуң эртемденнери шинчилелдерин кадбак программазын боттандырып турар. Эртемниң беш чылга олар бол кичээлдеп метеор, комета болгаш сыны астрономиканың тулазы-биле ажылдарже угланыырган. Бир түнүнде-ле дээр чүүлдериниң болгаш болуушкуннарының дугайында кеслиг түнелдер алынган.

Астрофизика — Таджикистанда чеже сеткил-ле үнелиг ажылдар кылган эртемнерниң бөлүгү. Маңаа Галактиканың астрономия обсерваториязының үндезинден тургустунган. Амгы үеде чыңга ийи обсерватория бар — астрофизика институдунуң составында күрүп турар Гиссар болгаш Сангвор обсерваториялары.

ЧУРУКТА. Гиссар обсерваториязы. Зң шын угланыышкынның астрономия тургузуун ажылга белетеп турары.

Р. НЕТЕЛЕВТИҢ фотозу.
СЭТА-ның фотохрониказы.

ХАРЫЫСАЛГА ЧОГУ ДЭЭШ

Чоннуң байлаан хумагаалаар

Таңды районнуң үзүс суду С. Тока аттыг совхозтуң ховуугрупдарының бригадири турган Иван Матвеевич Архиповтан 944 рубльди толелир дугайында район прокурорунуң негелдезинин талазы-биле хамаатты деректи көргеп.

И. М. Архипов 1978 чылдың 1979 чылдың сентябрь 15-не чедир С. Тока аттыг совхозка бригадир болуп ажылдап турган, бодунуң хүлээнген ажылынга ээ-чарыысалга чок чоруктуу кылып турган. Ол бригадазынга хуваалда ёзугаар берген техникаларны механизаторларга болуур-чогуурунуң бижыглаваан, бригада кежигүннериниң ажылын болгаш техниканың эдилелин, кадагаламал контрольдавайн турган. Оон түнелиннде Архиповтуң удуртуп турган бригадазынга Т-40 маркалыг база МТЗ-80 маркалыг 2 трактор тоймаглаттынганындан совхозтың элээн хөй когарал болган.

Эрге-дужаал хүлээлгезинин саавырын ёзугаар тоймаглаттынган техника дээш материалдыг харыысалганы ол техниканы бижыглаан кижи, тозаргайлаарга, бригадир, гараж эргелекчизи, механизатор, тракторну механизаторларгаадаа быжыглавайн, танныктыгдаа хүлээтпейн, бригадага тургузуп каан. Ынчангаш олар тоймаглаттынган.

1979 чылдың сентябрьда эги бөгдүнүни халаап, оон орунга Марыя-оол Донгакты тодуглаан. Дужаал ёзугаар элээрга, М. Донгак от чылдың сентябрь 15-те хүлээлгезин күүсеттип эгелээн, а бригадазының техниказын Архипов 1979 чылдың ноябрьда хүлээтчеп боон турар. Чаа бригадир чүгле будун техниканы хүлээп алган, тоймаглаттынган трактор-лар эрги бригадирниң подочетчуунга ховааржарымын калган.

Кол инженер В. Бутусов тургустунуп келген байдалду билип турганын болгаш шинчаа тергеелээн ажылдаа берген. Архиповтуң бригадада турар ол тракторларны хайгаараар аргазы чок турган деп судаа тайылбырлаан. Кол бухгалтерниң орлакчызы Е. Черноусованың бодалы база мындыр. Ынчалза-даа оларның кайызы-даа совхозтуң материалдыг, үнелиг чүүлдерин алдан-дужаалдаа хүлээп алган соонда чүс дыка ур болгаш дүлээнништирип турарын тоныглаалап шаңналаанмаар. Бо даарга билдингир-дир. Совхозтуң кол инженери-биле кол бухгалтери Р. И. Богданова техниканың сайгарлыг, шимчеп турарын чогуурулуг-биле контрольдаваан, хүлээнништирилгезин ур үе эртенде чорудуп турган. Ажыл-агыйларның удуртукчылары, кол специалистери оңгу-херегинин үнелеп болгаш отчедуп шыырыдырып, контрольду күштелдирип турган, олзарның назагалалын ханызыр, бо херекте бар четпестерин чайлаар, ажыл-агыйжы эвес чорудтаавы болдурбас хемчеглерни боттандырар хүлээлгелиг.

СЭКП ТК-нын РСФСР талазы-биле Бюрозунуң болгаш РСФСР-нин Министрлер Чөвүлелиниң 1977 чылдың октябрь 11-де хүлээп алганы «РСФСР-ның колхозтарының болгаш совхозтарының машина-трактор парктарының ажыглалын болгаш септелгезин эмнижидер талазы-биле хемчеглер дугайында» докгаалында айтканы болза: «Кодээ ажыл-агый техниказын ажыглап, кадагалап болгаш септеп турарында бар шынгыы четпестерни чайлаар соонга-биле, кодээ ажыл-агый техниказын кадагалаарын эки-ниндер хемчеглерни алыр, мында дамчыштыр колхоз болгаш совхоз бүрүзүнге, бригадаларга болгаш сыдыыртарга каждыг шөлдерни, тон түрлүлерге машина турар черимнерни белеткээр. Трактолорларны, комбайнларны болгаш кодээ ажыл-агыйның өскелээ машиналарын механизаторларга быжыглаар, машиналарының аз чөнтүлерин болдурбас. Техниканы эки кадагалаары дээш трактористерге болгаш комбайнерлерге материалдыг деткимчелиин хемчеглерни ажыглаар, а кодээ ажыл-агый техниказынга кам чок болган бүрүүлүглерны кезээмче харыысалгазынга киирер».

Бо совхозта кодээ ажыл-агыйнда техниканың сезээлгезинин кадагалалының байдалы үстүнде негелдеге дүүшпес. Ону специалистер база билип турар. Оң хиреде чүрүмүдүр талазы-биле ажыл чорудайн келген. Материалдыг үнелиг чүүлдерниң чогуур үнеду совхозтуң бухгалтериязында чок, ону киижилерге бижыглаваның эгтылары чогуурулуг-биле кылдыымаан, чамдыктары ормакчынан тургустунган. Ол бугуну бол бухгалтер контрольдаашкы келген.

МТМ-нин девискээринде ворум-чүрүм айлаттынмаан, эртирилге чок ооскө машиналар хостуг эртип турар, дежурный диспетчер бола чок турар. Совхозта үреллеп болгаш септелгеге кирбээн техника кадагалавар шөлдээ, машина херимнээ чок. Бо айтырыгны дарый болгаш бүрүн шинтпирлээри эргежок чүгүлә. Маңаа республиканың Кодээ ажыл-агый министерствозунуң дузазы база херек дээрзи билдингир-дир.

Техниканы каа чок ажыглаары азы кадагалаары кемниг херек дээрзин ССРЭ-нин Дээди Совединиң Президиумунуң 1961 чылдың декабрь 29-та хүлээп алганы «Кодээ ажыл-агый техниказын кам чок ажыглаанны болгаш кадагалаанны дээш кезээмче харыысалгазының дугайында» Чарлымда тодаргай айтыкан. С. Тока аттыг совхозтуң директинзы моом чогуур түнелди кылыр болза чогуур. Бо херек талазы-биле бүрүүлүг болган кижилерге совет хооллуу ёзугаар шынгыы кезээмчеге хүлээтпеел.

Л. РОЖКОВА.
Таңды районнуң үзүс судьязы.

телевидение

ЯНВАРЬ 15-ТЕ
БИРГИ ПРОГРАММА
МОСКВАДАН

8.00—«Ут». Информастыг программа. 8.40—Эртенги гимнастика. 9.05—«Горнистер, хайтага харыыланар!» 9.35—«Тажы Флоризельдин ужуралдары». Хөй сериялыг уран-чө... 10.40—ССРЭ-нин улустуң артизи Ирина Богачевадын концерти. 11.40 — 11.25—14.00—Чаңсар. 14.00 — Медээлер. 14.20—«Орус шөл. Бичии дуцмазы». Документалдыг телефильм. 15.15—«Шымырсачылар школазы». Разрядтыглар клазы. Оюнчуң спортсмендер Делегей гроссмейстери А. Карпов эттиттирер. 15.45 — Вольск тоорайның 200 чылынга «Вольск» деп докумен... 16.15—«Бистин-биле кады кыз-бистин уе кыз. бистен арныг кыз». ГДР-ниң документалдыг... 17.15—ССРЭ биле Монол Арат Республикаларын аралыга наыырал болгаш кады ажыдаажыкылга болгаш бот-боттарынга дуулажыкыг дугайында көрүүне от салганының онаага. «Моолдар» деп кинопрограмма. Моол Арат Республикаларының болгаш танцының күруне ансамблиниң концерти. 18.05 — «Куш садым». Мультфильм. 18.15—Бөгүн делегейде. 18.30—«Миллионарный девичий университеди». «Социалистиг экономиканы эргелеп бар-ыкаргыр». Чурттуң хөгжүлдезинин кол угланыышкынарының чугаалажып тур бис.

КЫЗЫЛДАН
18.00—Телемагазин. Юрт болгаш чаа дээдер-ал

МОСКВАДАН
19.25—«Тажы Флоризельдин ужуралдары» дээн хөй сери... (продолжение телефильма). 20.25—«Ут». 11... кантрас программа. 21.25—«СЭКП-нин XXVI съездизинге үлүгүштүр». Аңгыланнаг СССР-ниң программазы.

КЫЗЫЛДАН
19.25 — Съездиниң съезд келир. 19.50 — «Чырыза-даа чылытпас». Телефильм. 1-го серияны. 20.55—21.25 — «Ажыктыг чорук болган ышнар дээш». Чурттуң хөгжүлдезинин кол угланыышкынарының Телезрелеми чугаалажып тур бис.

ЯНВАРЬ 16-ТЫ
БИРГИ ПРОГРАММА
МОСКВАДАН

8.00—«Ут». Информастыг программа. 8.40—Эртенги гимнастика. 9.05—«Горнистер, хайтага харыыланар!» 9.35—«Тажы Флоризельдин ужуралдары». Хөй сериялыг уран-чө... 10.40—ССРЭ-нин улустуң артизи Ирина Богачевадын концерти. 11.40 — 11.25—14.00—Чаңсар. 14.00 — Медээлер. 14.20—«Орус шөл. Бичии дуцмазы». Документалдыг телефильм. 15.15—«Шымырсачылар школазы». Разрядтыглар клазы. Оюнчуң спортсмендер Делегей гроссмейстери А. Карпов эттиттирер. 15.45 — Вольск тоорайның 200 чылынга «Вольск» деп докумен... 16.15—«Бистин-биле кады кыз-бистин уе кыз. бистен арныг кыз». ГДР-ниң документалдыг... 17.15—ССРЭ биле Монол Арат Республикаларын аралыга наыырал болгаш кады ажыдаажыкылга болгаш бот-боттарынга дуулажыкыг дугайында көрүүне от салганының онаага. «Моолдар» деп кинопрограмма. Моол Арат Республикаларының болгаш танцының күруне ансамблиниң концерти. 18.05 — «Куш садым». Мультфильм. 18.15—Бөгүн делегейде. 18.30—«Миллионарный девичий университеди». «Социалистиг экономиканы эргелеп бар-ыкаргыр». Чурттуң хөгжүлдезинин кол угланыышкынарының чугаалажып тур бис.

КЫЗЫЛДАН
18.00—«Ийи аян-көрүк». Телефильм. 18.15—«Бир мунизиниң төөгүзү». Документалдыг... 18.35—«Делегей байдалының зөпчүлалы». Документалдыг... 18.50—Чаңсалар. Р... 19.00.

МОСКВАДАН
19.00 — «Ынак авгаларын». Тив тамырлаттынган болгаш Бүгүүзелиг радиокомпания РСФСР-ниң аллырлыг артизи В. Рощиниң уругнай концерти. Телевидениң тергеелээшкинниг... 20.00.

КЫЗЫЛДАН
19.25 — Съездиниң съезд келир. 19.50 — «Чырыза-даа чылытпас». Телефильм. 1-го серияны. 20.55—21.25 — «Ажыктыг чорук болган ышнар дээш». Чурттуң хөгжүлдезинин кол угланыышкынарының Телезрелеми чугаалажып тур бис.

Агаар

Республикага болгаш Кызылга бүрген, аазып каан турар бүлүүттарлыг, бискан хар чээр агаар болур.

Агаарның температуразы янне республикага 32—37, Кызылга 34—36, а хүлүс республикага 21—26, чамдык черлерге 12—17, Кызылга 23—25 градус соор.

Редактор В. С. ШАРАВИЙ

КИНО

ЯНВАРЬ 15-ТЕ
«НАЙЫРАЛ»: «Дээлдигнер араазында» 9.30, 11.20, 13.10, 15.00, 16.50, 21.00. «Озалдаан болчагдар» 18.40 (үзүткен) шаатарда.
«ПИОНЕР»: «Иван Васильевич профессиязын солуп тур» 9.00, 10.40, 12.30, 14.20, 16.10. «Узун дүне» 18.00, 20.30 шаатарда.
«ВОСТОК»: «Ала урезя» 15.00, 16.50, 18.40, 20.30 шаатарда.

Редакциянның адреси: Кызыл, Шетинин Кравченко ордуктуг бажың № 1. Редакторның 2-21-61, редакторлуг орлакчыларының 2-50-21, 2-31-75, харыысалгалыг секретарының 2-23-35, секретариаттың 2-21-35, партийже кижилээн болгаш совет тургузуг кижилеринин 2-37-13, пропаганда кижилээнин 2-31-75, культура кижилээнин 2-23-54, кодээ ажыл-агый кижилээнин 2-21-47, үлегер кижилээнин 2-31-75, хаган кижилээнин 2-41-27, информация кижилээнин 2-20-60, корректорларның 2-27-41, бухгалтериянның 2-12-45, солун кезээй барганда 2-32-75 телефонтар болгаар.

Тираж 17660. Заказ 55-11.

СОЛУН НЕДЕЛЯДА 6 КАТАП ҮНЕР

Тыва АССР-нин Министрлер Чөвүлелиниң Ном үндүрер чер, полиграфия болгаш ном садыының талазы-биле эргелеринде типографиязы (Кызыл, Шетинин болгаш Кравченко ордуктуг бажың № 1).

ТС—00409

Бүгү чурттарның пролетарийлери, каттыжыңар!

ШЫН

СЭКП Тыва обкомунуң, Тыва АССР-ниң Дээд'и Совединиң болгаш Министрлер Чөвүлелиниң органы

№ 13 (14111) | 1981 чылдың январь 16, пятница | 1925 чылда үндезилеттингеи | Өртээ 2 коп.

«Тыва кодаа тудуг» трестиң автобаазазының чолаачыларының болгаш бригадаларының аразында социалистиг чарыштыг онгу беш чылда түннелдери-биле хоочун чоладчы, аныяктарның дагдыныкчызы И. Н Вендерлыхтың удуртқан бригадазы тиилекчи боон үнген. МАЗ-тар чолаачылары беш чылдың чүк сөөртүлгезиниң планын 128,2 хуу. чүк сайгарылгазының даалгазын — 136 хуу күүсеткен. Ол бригаданың кежиттүнериниң чамдыктары беш чыл планын хуусаадан бир чыл мурнай доозупкан. Оларның бирээзи—самосвал чолаачызы Александр Иванович Юртаев бригадада социалистиг чарыштың муруузу одуруун бо хүнерде эвлеп, СЭКП-ниң XXVI съездизинге уткуштур алган социалистиг түлээлгезин күүседир чыгай берген. Анаа онгу беш чылдың шалынчызы деп хүндүт атты тывыскан.

ЧУРУКТА: чолаачы А. И. Юртаев.
А. ЗАПЦЕВТИҢ фотозу.

СЭКП-ниң XXVI СЪЕЗДИЗИНГЕ УТКУШТУР

ЧАА БЕШ ЧЫЛДЫҢ БАШТАЙГЫ ЧЫЛЫНДА АЛГАН ХҮЛЭЭЛГЕЛЕРИВИСТИ ЧЕДИИШКИННИГ КҮҮСЕДИИЛИ!

Хойдан-на хураган

МАЛ ТӨЛҮ МЕНДИ

«Сүт-Хөл» совхозтуң Киров салбырында хой оолдаашкыны эгелээн.

Малчыннар партияның XXVI съездизинге күш-ажылыы белектеглиг үзүүрежир соруглаарындыг малдың чаш төлүн чедиишиг чок камгалап алыр дээш ыңнамак ажылдап турарлар. Киштагларда мал чемнери буруг чедиртпеген. 38 сакманчыларны киштагларже четчелеп үнүрөгей.

Амыгаштап эгелээш чаш хураганнарны онча-менди камгалап ап турар малчыннар чөвүш эвес. Олардан Кызыл-Тайгада Күш-ажылдың Кызыл Тыс орденниң эдилекчизи Дажы Ондар 125, Өлениит шагаргында Монгуш Коцуй-оол 88, Ондар Таан-оол 118 хураганнарны тус-туста хорамча чок камгалап алганнар.

(Бистиң корр.)

БАЙДАЛЫ ЭКИ

Улуг-Хем районуң «УТКА 25 чылы» совхозтуң дуржулганыг хойжузу Донур Дөнен он бирий беш чылдың баштайгызында төрүүр чүс хойга онаалтыр 100-тен эвээш эвес хураганны онча-менди камгалап алыр, бир хойга онаалтыр ортумаа-биле 3 килограмм 100 граммдан хой хүнүү кыргыыр хүлээлгени алгач.

Дигм үеде оон хоюунуң шилтүзүүн онча-менди хүлээп алган.

Хойлар оолдап эгелээн. Баштай төрүттүүген хураганнарны

д. КОЗЛОВ.

Он бирги беш чылдың баштайгы айының бирги чартыы доозулган. Бо хүннерде республиканың ажыл-агыйлары, үлетпүр бүдүүлге черлери чаа беш чылда болгаш партияның XXVI съездизинге уткуштур чаа-чаа хүлээлгелерни ап, боттарының кылыр ажылдарын тодарадып турар.

Кызылдың чамдык бүдүүлгелериниң, организацияларының алган хүлээлгелерин моон адаанда парладывыс:

РЕСПУБЛИКАНЫҢ АЪШ-ЧЕМ ҮЛЕТПҮР ЭРГЕЛЕЛИ

Нияти продукция бүдүрелиниң планын декабрь 29-та күүседир. Планнан ажыр 60 мун рубльнин продукциялыг сайгарар, оон иштинде хлеб аймаан 40 тоннаны, ажыктүзе суксунарны 7 мун дал, кондитер кылыгларын 45 тоннаны.

Продукцияның бот-үнезин доктаатынган планнан хамаар 0,5 хуу чинчедир. Арыг орулганы планнан ажыр 10 мун рубльди алыр.

Куш-ажылдың бүдүрүкчүлүүн 1980 чылы чедип алыынган денелерден 0,5 хуу бедидер.

4 ацгы чаа хевириниң продукциязын бүдүрериң шинчээлип алыр.

30 көрек чаа дериг-черекселди заводтарга тургузар. мурнакчы технологиниы шинчээлип алырынга 1 мун рубльдаң чарыгдаар.

Бүдүүлгеге чаартыкчы 5 сананды иштерткенинден 4 мун рубльдиң камналгалын алыр.

Камналга чүрүмүн сагыырын күштелдиргенинден электр энергиязын 13 мун квт-шактыг, чылыг энергиязын 70 Гкалл хөмүрдаштыг 15 тоннаны, ядганыны 10 тоннаны, үстү 130 кг-ны камнап алыр.

Ажылга чаа хүзээп алган 120 кижилиг черле-биле оореди, холушкак чережилдиг 80 ажылчын чедип алыр, инженер-техниктиг ажылдакчылардан 12 кижиниң билиндиг болдер болгаш экономиктиг оореди.лгеге 64 кижиниң садыр түзүлүр.

Социалистиг хүлээлгелерин эзээ чем үлетпүр эргелелиниң партия ажыл-агый активиниг хүлээп алган.

УСТЮҮ-ЕНИСЕЙ ПАРОХОДСТВОЗУНУҢ КЫЗЫЛДА РАЙОН ЭРГЕЛЕЛИ

Чүк сөөртүрүүн планын Севеттиг Тываның 37 чыл өнүн байырлалынга чедир күүседир.

Партияның XXVI съездизинге ажиттынар ,хүнүнге чедир Минусинскиден БРП-40-1 маркалыг баржаны база Красноярскиниң судно бүдүрүлгезинден 1963 деп бир бөгөөрни хүлээп алгаш ажыглалга киирер.

Судноар сентелгезин планнаттынганындан беш хоноок эрте, майның 10-да доозар.

Күш-ажылыы бүдүрүкчүлүүн планза көрдүнгенинден 0,15 хуу бедидер.

Ажыглалга киирер судноларны сөкпеден кыдыг эвес демиктерге хүлээдир.

Пассажирлер хандырылгазының культуразын улам сөнүп экижидер. Чыл дүрүмүнде бештен эвээш чаартыкчы саналларны киирер.

Ажылчыларның болгаш инженер-техниктиг ажылдакчыларының өртүдүлгезинге техниктиг оореди.лгенин организастаар.

Рулевой-мотористерни курсузунга 15 кижини, комайлыг составының школазынга 10 кижини оореди.р, 4 ажылчыннаң чевегелдиниң бедидер.

Кыпар-чаар материалдарны кайчы хамаан чаңгыс чаңгыстарын бүдүрүбес.

1981 чылдың эжиндиришкин сезонунда Кызыл—Саяш-Шушенск ГЭС аразынга шенелде эжиндиришкинни кылып доозулар.

МАЛ ТӨЛҮ МЕНДИ

Бөгүн «Шын» солунга «Барлык» совхозтуң мурнакчы хойжузу СЭКП Тыва обкомунуң кежигүнү Сарыг-оол Баганай-оовнуң Сарыгларның ажылыжинге турасказадып кодуртулгеи.

Хоочун хойжуның коданында төрүүр 324 хой бар. Ол СЭКП-ниң XXVI съездизиниң төлептиг күш-ажылчы белектер-биле уткуур, хиштаглаашынны чедиишкинниг эрттирер үеэш кышка эки белетеккеиген. Хойжу ам төрээн 219 хоюндан 225 хураганны онча-менди камгалап алган. Коданында мал чемн четчир, сакманчылар-ның ажыл-ижин бөлдилиг башкарып турар. Партияның XXV. чеглиг съездизиниң ажыттынар хүнүнге чедир хой бүрүзүнден хураганны камгалап алыр хүлээлгени С. Сарыгзар алган.

Хойжулар! Мурнакчыларның үлегерни эдерниер, хой бүрүзүнден хураган дээш демисежиңер! Малдың баш санын өстүрериң, мал продуктуларын бүдүүрелиниң болгаш күүрүнге садарының планныг даалгаларын чедиишкиннинг күүседириң оон нол хамаарыжыңны үптанар!

НАЙЫРАЛ КЕРЭЭЗИ

Совет-моол чүс-түңнелдиг кады дамыттынганда — социалистиг зем киштаглаашкынның чедиишкиннериниң бүгү системазында чугула чүүл. Аныяд-Ырааккы Чоорукчу түрбинада болган дамчыт чорудуу хамгалалгаларының Ленинградтың Фрунзе ады заводунда ССРЭ-ниң болган МАР-ның Ленинградтың Фрунзе ады заводунда ССРЭ-ниң болган МАР-ның соңгаарлаттынган турбиналарын Чөвүлелиниң ажыл-ижи-биле таныштырар. Чөвүлелиниң ажыл-ижи-биле таныштырар. СЭКП-ниң Саяш-Шушенск ГЭС-ниң ажыл-ижи-биле таныштырар.

Президиумга мелер М. Г. Соломонцев, К. В. Рыжов, Л. Гусев ууламчылаттынган. МАР-ның соңгаарлаттынган турбиналарын Саяш-Шушенск ГЭС-ниң ажыл-ижи-биле таныштырар.

(СЭТА).

КҮҮСЕДИР ДЭЭШ

Партияның эзэлчиглиг чаз съездизиниң төлептиг уткуур үеэш «Барлык» совхозтуң Аксы-Барлык салбырының хой ажылдары бо чылын бедиткен социалистиг хүлээлгени алганнар. Нияти-биле салбырда төрүүр 3278 баш хойну он бир коданга үскен. Хойжу бүрүүн киштаглаашынга эки белетеккеиген. Ам хойжуларның чымыштыг ажыл-ижин, хой малчыннарын кидиш-түзүк чорун турар. Чоокку хүннерге чедир салбырның хойжуларында 1600 баш хой оолдаан, оларның чаш төлүн онча-менди камгалап алганнар. «Төрүүр хой бүрүзүнден-ле хураган» деп кыйгырыг-биле ажылдап турар.

Салбырның мурнакчы хойжузу Содунам Лапчында шүптү 291 төрүүр хой бар. Оон коданында хой оолдаашкыны массалыг-биле эгелээн болгаш ам барык адактарын турар. Хойжуда ам төрээн 250 хоюнуң чаш хураганнары шүптү менди. Чаш мал төлүн камгалап алыр, сакманчыларның ажыл-ижин башкарар талазы-биле хойжуның кадайы, район Советиниң депутады Содунай Серенчаа шүүдүлгү ажылдап келген. Хойжу ог-бүзе бо чылын төрүүр чүс хойдан-на 100-тен дөй хураганнарны камгалап алыр деп бедиткен хүлээлгени алган. Олар созуңге ээ болуп шыдаарлар.

Хойжулар Күжүгет Эрик-оол, Сарыглар Бодажидай Күжүгет Арзылан-оол оларның коданнарында 150—170 чедир хой оолдаан, чаш төлүн шүптү онча-менди.

Малчыннарның чымыштыг ажыл-ижинге дуралажыр талазы-биле сүүрүнүң агитквартираларын, салбырның түскэй артемчилерин, депутаттарны тус-тус коданнарга быжыглаан. Олар хамаарышкан черлеринге барып шеф болгаш өске-даа практиктиг дузалыг чедиишкин туралаар. Коданнарда байдал эки-генеп, хус, сүт-биле четче хандыртының турар. Малчыннарның сөөлдиглеэни төрээнээ чорудун турар. Ам хойжулар, сакманчылар аразында туралган бүрүүн мелдя камгалап алыр дээш социалистиг чарышты кадбарткан. Оон түннелдерни чидүрүп, хой хураган алганнарны шаңнап-мактаары көрдүнген.

Хойда болгаш чаш хураганнарда аарыг-ажыык чок, чаш хураганнарны баш бүрүүгээр чаңы-бүрү дарыларга удур чиңеп турар. Малчыннарның ажыл-ижи-биле таныштырар. Оон доктаамал сайгы саалы турар. Чымчаар бүгү талазы-биле бир хемнинг ыяңдан турган, хойжулар бо чылы хүлээлгезин күүседип, партияның эзэлчиглиг съездизиң төлептиг уткуур

С. КАН-ООЛ,
партия эге организациязының секретары, салбырда мал эмчизи.

ДЕТКИВИШААН

Улуг-Хемниң малчыннарының, ажыктүзүн киштаглаашкынның чедиишкиннериниң үрелгелер, оон чаш төлүн камгалап алыр болгаш дорукторар бала күргүнеге үүк саварын көрүүзүр талазы-биле • «Нарын» болгаш «УТКА 25 чылы» совхозтарының малчыннарының республиканың бүгү хойжуларынга ыңнаксырым актаавышаан. бо хүннерде малдың чаш төлүн чедиишкиннеп чок камгалап ап турарлар.

«Набирала» совхозтуң хураганнарны онча-менди камгалап алганнарын, «Күш-ажылдың эдилекчи совхозтуң Чодураа салбырының чаш төлүн 550 хойдың шүптү хураганнарны менди. Ол салбырның малчыннары совхозтуң Дажы-Хем салбырының хойжуларын социалистиг чарышка киллирээн.

Хойжуларбаа «Ак-Туруудаа — Опай Анаа-оол, Приз Данзырын, «Набирала» совхозтаа Дон Оланмаа, Сарыг-оол Анчымаа, «Күш-ажылдың эдилекчи совхозтуң Чодураа — Быжыкаа-оол Чекпеевтиң, Тулуш Сунгаган олар төрээн бойларының хураганнарын ынчаннаарын камгалап алгаашкын. «Хой бүрүүнбекче — хураган» деп ааланнып чедиишкиннеринге-биле күүседип турарлар.

Бистиң корр.

НАЙЫРАЛ КЕРЭЭЗИ

Совет-моол чүс-түңнелдиг кады дамыттынганда — социалистиг зем киштаглаашкынның чедиишкиннериниң чүгүрүүшүнде Аныяд-Ырааккы Чоорукчу түрбинада болган дамчыт чорудуу хамгалалгаларының Ленинградтың Фрунзе ады заводунда ССРЭ-ниң болган МАР-ның Ленинградтың Фрунзе ады заводунда ССРЭ-ниң болган МАР-ның соңгаарлаттынган турбиналарын Чөвүлелиниң ажыл-ижи-биле таныштырар. Чөвүлелиниң ажыл-ижи-биле таныштырар. СЭКП-ниң Саяш-Шушенск ГЭС-ниң ажыл-ижи-биле таныштырар.

Президиумга мелер М. Г. Соломонцев, К. В. Рыжов, Л. Гусев ууламчылаттынган. МАР-ның соңгаарлаттынган турбиналарын Саяш-Шушенск ГЭС-ниң ажыл-ижи-биле таныштырар.

(СЭТА).

Техника септелгези

ЧҮГЛЕ СӨС КЫРЫНДА

Часиы хөөү ажылдарынга болгаш дүмүт аңаалдазынга кадаа ажыл-агый техниказын Каа-Хем районнуң СЭКП-ниң XXV съездизи аттыг, «Енисей», «Совет Тыва» совхозтарында, а ол ышнаш Таңды районнуң ажыл-агыйларында белетиел туралыңың чөрүүлгезиниң республиканың штабының эзэлчиглиг хуралынга чугаалаңып иргеп.

Кодаа ажыл-агый чинистрииин оралакчызы В. П. Бролерт чүве чуһаалаш, техниканы белеткээри удуртукчуларның, специалистериниң, партия болгаш профвиилел комитеттериниң хүн бүрүүнүк контролиинда черлерде чогумчалыг түннелдер чедип алганының туралын демдеглаан. Чижээ, трактор, комбайннар болгаш кодаа ажыл-агый машиналары сентээр талазы-биле ыяштаамал үш звеноларга «Улуг-Хем» совхозта тургускан. Ында звеноларны болгаш тус-тус сентеглеринин аралында социалистиг чарышты тәштиг организастаан. Бижиглерниң бедик бүдүрүкчүлүг ажылдарынга эргежок чүгүдә байдаалаарны тургускан. Оон түннелиниде үк ажылагынга IV кварталда планнан артыкка 4 трактору, 4 комбайнну сентеп үнүргеп, харын болбаазырадыр болгаш үрезин чаштырар машиналарны белеткээриниң онаалдазын күүсеткен СЭКП-ниң XXV съездизи аттыг совхозта байдал оон сыр өскө болуп турар. Ол ажыл-агыйга сентелге баазалыг доктуур үелиде белеткеваан. Комбайннар сентээр черни трактордар тургузар чер кылыш алган. Оон эжиктери үрелик. Чылыглаттынмаан. Самсаралар хол хаптыг ажылдап турар. Совхозтуң директору В. М. Сүзүк, кол инженери В. М Аңышын олар техника сентелгезин багай организастап. бо талазы-биле хамысалга чок болуп турар. Бо ажыл-агыйга трактордар сентээриниң дөртку кварталда планын 85, комбайнарныыың — 33, селкаларының — 10 болгаш культиваторларының — 50 хуу күүсеткен.

«Совет Тыва» совхоз бир трактору, 2 комбайнну, 19 андазыны, 13 культиваторну кварталда онаалдазынга чедирбээн. Ничээргә «Енисей» совхоз IV кварталда хөрүүн бодбаазырадыр болгаш тараа чаштырар машиналарның сентелгезинче шүүт кирбээн.

Ниитилэ-биле Каа-Хем районуң ажыл-агыйларынга планнаттынган 47 комбайндан 30-ун сентээр, алыг 63 хуу күүсеткеп. Ол болза республиканың ортумак көргүзүүнден 25 хуу күүд, аңаалдыларның сентелгезин 8, селкаларыны — 20, культиваторларыны — 26 хуу күүд болуп турар.

Машина-трактор парыгын белеткээр талазы-биле совхозтарга берген график-планның күүседилгезиниң доктаамал контролиин Таңды районнуң кодаа ажыл-агый эргелелиниң кол инженери И. Н Тутатчиков организаставаанның штабтың хуралынга демдеглээн. Техниканы белеткээр талазы-биле районнуң кодаа ажыл-агый эргелелиниң начальниги эш Борисенкоу баштадыр Таңдыда тургускан район штабы амта чедир-де ажылдавайн турар.

Оон түннелиниде Таңды районнуң совхозтарыы тракторлар сентээриниң дөртку кварталда планын 91,6 хуу, аңаалдыларының — 47 хуу, селкаларының — 90 хуу күүсеткен. Ылангыя техника сентелгезиниң байдалы «Коммунизмниң хөрөлиг» совхозта коңчуг багай. Ында сентээр үүрүтүг 22 трактордуң чүүле 10-у кылдынган. Селкаларыы болгаш культиваторларыны белеткээриниң онаалдазы күүсеткиннээн.

Республика штабының хуралынга СЭКП-ниң XXV съездизи аттыг совхозтуң директору Н. М. Сухов, «Совет Тыва» совхозтуң директору — Н. Н. Конгаров, «Енисей» совхозтуң директору В. Н. Бастерин олар тайылбыр кылгаш, боттарының ажыл-агыйларында кодаа ажыл-агый техниказын белеткээри коңчуг багай чорун турарының боттуг чылдагааннарын көргүзүп шыдаакаанмар. Кышкы байдалдарга ажылдаарынга мастерскаларны белеткээриниң, сентелге эргелелериниң мөгүлелеринге, хөө-аяктың бодуу-чөлүүлүг ажылдакчыларын тургузарынга онаалдазы күүсеткиннээн.

Машина-трактор парыгын белеткээри организастаарында бар шыңгыы . дээш, «Совет Тыва», «Енисей» болгаш СЭКП-ниң XXV съездиниң аттыг совхозтарының директорлары ритуглакка штабы докпуткан. Илеретиңгеп четпестерни бо чылың февраль 1-ге чедир чайлаарын оларга хүлээткеп. Бир эвес ол хуусаанын иштинде ажыл-агыйларын белеткээри дээш ук ажыл-агыйларның удуртукчулары Кодаа ажыл-агый министерствозунуң база Сельхозтехникаңны партшкакан коллегиязының отчедун боор аңаарын сагындырган.

И. ОЛДЫРЕВ,
Сельхозтехниканың септелге эргелелиниң измальниги.

САЛЬВАДОРДА БАЙДАЛГА ХАМААРЫШТЫР

ТЕЛЕТАЙП ДЫҢКАДЫП ТУР

ВАШИНГТОН. (СЭТА). Ам[illegible] черинг «ковбойлекчилериниң сакыл даза ковуседир.

Хайгаар[illegible]-биле адырга[illegible] АКШ-тың азыы шериг хаттаашкынының чүгле баштайгы бөлүм-шыр. Америка дөмей чаңгыс черинден Сальвадорга аңнаарын дужурерни киирипкеп.

[illegible] Панама каналының зоназынче Форт-Гуликтеге АКШ-ның сааскызында «партизаннарга удур дайын» методтарынга үүрүп чаңгыс черинден Сальвадорже өктап түрүп. Патриоттарда бар сан-медээлер дугаар алырга, хуттага дузалажыры-биле ниити саны үш мун сөөлүрге созаалаттыры-биле ыңнаксырым ыяштаамал муниципалдарның санап көрөени-биле алырга, чүрттүн күш-ажылчы 500 мун чонунуң барык дең кодаа ында кирээнин

• • •

ГАВАНА. (СЭТА). Куба [illegible] кээп турар дыңнаттар өгүлээп алырга. Сальвадорга майгын ыяштаа [illegible] чаңгыс черинден удур ыяштаар шериг коллектери Санта-Ана хоорайга чедире [illegible] ыяштаар үе кирээптерин орналаскан тирар. Оо хоорай калыңмак хостаманың Фарабундо Марти аттыг фронтуттуң ыяштарының контролиинда тирар. Хуттаның доктаамал шериглериниң атакаларын чүрттакты чонуң дөмей[illegible]-биле ол отряттар ойтур шаап турар.

Панама каналының зоназынче Форт-Гуликтеге АКШ-ның сааскызында «партизаннарга удур дайын» методтарынга үүрүп чаңгыс черинден Сальвадорже өктап түрүп. Патриоттарда бар сан-медээлер дугаар алырга, хуттага дузалажыры-биле ниити саны үш мун сөөлүрге созаалаттыры-биле ыңнаксырым ыяштаамал муниципалдарның санап көрөени-биле алырга, чүрттүн күш-ажылчы 500 мун чонунуң барык дең кодаа ында кирээнин

• • •

ГАВАНА. (СЭТА). Сальвадорның миитинг хереглеринге кандыг-даа аныяктыг холдаргалашкыннарга Мексика удурлеп, ол чүрттүн президентиниң Хосе Лопес Портильо дашты журналистерниң айтырыгларынга харыылаал үеэ мелегленээн. Тоо Америка чүрттарының хереглеринге дашты кандыг-даа холдарлалгашкынны мексикан президент чүүрүү шалкап деп, Франса Латина агентилелиң корреспонденттиги Мехикодан дыңнаткан. Бистиң чүрттүүстүн хереглеринге холдарлалгай бөөр чорукка кешпүүс чок, ыяштаашкын бо-бүзаа девискээрниң өске чүрттарынга хамаарыштыг болгаш[illegible] чорук болу бөөрининг хөнүүзүс чок деп чөл сөөлдээн.

• • •

МАНАГУА. (СЭТА). Никарагуа найысылада кээп турар дыңнаттыларны барымдаалын алырга, тура халышкыннарның деткиири-биле Революстуг-демократтыг фронтуның чагдавы бүгүнүнги политиктиг ажыл-ижиндыышкыны Сальвадорда улам күштелип ыяштаар. Сальвадор шериг хүнзынга удур массалыг орга[illegible]

Туранская республиканская библиотека
Красноярский отдел

ХОЖУДААШКЫННЫ АЖЫП ЭРТЕР

(Аъш - чем үлетпур эргелелиниң партия - ажыл - агый активиниң хуралындан)

СЭКП Тыв Комитединиң октябрь (1980 чыл) Пленумунуң материалдарында болгаш партияның XXVI съездиниң СЭКП Эм. Комитединиң Төлевилелиниң чонуң калбак хереглел барааннарын будурериң киирүзедириниң болгаш шынарын хөгжүдериниң көрүүшкейин уламдырган болгаш оларны күүселер талазы-биле аъш-чем үлетпурунуң ажылдакчыларының чыруунда улуг сорулгалар салдынган. Республиканың аъш-чем үлетпур эргелелиниң партия-ажыл-агый активиниң хуралы онгу беш чылдың түнелдерин шүүмчүлевиш ёзу-биле аналитевишкен, чаа беш чылда будуруге бүрүзүнге планныг онаалдаларның күүселелин чедип алыр дээш тодаргай сорулгаларны салып, ажыл-агыжы байдалда иртпеп.

Онгу беш чылдың түнелдериниң болгаш коллективтиң чыруунда салдынган чаа сорулгалар дүүлүнде материал аъш-чем үлетпур эргелелиниң начальниги С. Д. Ажыл-оол мынган.

Хуралга пиво заводунуң директору А. А. Сергачев Ак-Довуракты хлеб заводунуң директору А. Х. Олигов, бригадир, Тыва АССР-ниң Дээди Совединиң депутады В. М. Масленникова, Кызылдың хлеб заводунуң директору Т. А. Епифанова, Чадаананың хлеб заводунуң директору В. А. Тин болгаш оон-даа өскелер санаа бергеннер.

Онгу беш чылда эргелелдиг будуруглерни чамдык чедиишкинниг чедип алганы илеткелээн. Будуруглерде 97 чаа дериг-хереглел бүдүрери киирүзедилген. Ол хүннерде Кызылдың хлеб заводунуң хөгжүлдези иштинде 24

КАНЧААР АЖЫГЛААРЫЛ

Ажыл-агыйны каналгалыг адыр болдурарыңга база бир кол чүүл—столовая-дан болгаш чөндан, ѳстүүт улептөрүнүң будурулгелериндем болгаш белетнел черлериндем чыгдыынган эшш-чем артынчылары-биле хаванналарны чемгерери эпарган.

Ол дугайын Бүгү-россия чарыжының түннелдери хереглеп турар. Чарыштың түннелдерин РСФСР-ниң Сад дыг чинистерствозу болгаш күрүне садының база хереглекчилер кооперациязының ажылдакчыларының профсоюзунуң төп комитедэ үнүдүрген.

Чай төнчүзүнге чедир совхозтарга болгаш Россияның хереглекчилер кооперациязының база садының дузалал ажыл-агыйының аңнарылынга 413 мүн чыгы хаванналар тургаи. Оларның чимр чемнииң хей кезии — 54 хүүзү аъш-чем артынчылары. 9 айларның дургузунда 1500 мүн тонна аъш-чем артынчызы чыгдынган болгаш малга чем ыыдыр тускай ажылдап кылдынган. Ол дэргэ 300 мүн тонна тараапы малга чем кылдыр ажыглаңнага деп. Дузалал ажыл-агыйлар планга немей 64,5 мүн тонна аътти хей-нитиниң чемненилгезинге дужаган.

Татар АССР-ниң дузалал ажыл-агыйлары III кварталда оскелерден дэрэ ажылдаап, эки түннелдерни коргускен. Олар чемненилге черлеринге 364 тонна хаван аътын дужаганнар. Чында мал чемниң 66 хуузун аъш-чем артынчылары эалеп турар. Ол дээрге РСФСР-де эң бедик көргүзүглериң бирээзи. Өскээр чугаалаарга, автономнуг республиканың дузалал ажыл-агыйлары аът будурулгезинге аъш-чем артынчыларын ажыглаапыпын түннелинде 400 ажыг тонна холучактыг чемнерни камнап алганнар.

Татар АССР-де «Залесный» совхозтуң коллективи чеминшкинниг ажылдап турар. Хаванзан 1 килограмм немелде денээнии алырда, холумактыг чемперниң 2 чем единицазын чарыгдап турар. 1 центнер немелде денээнии бот-үнезии 79 рубль 15 көпеек четкен. Бо база РСФСР-де бедик көргүзүглериң бирээзи. «Залесныйда» 12 мүн мал азыраар будурулге комплексизин тудуп турар.

Бо чайын Омбө областың гарнизонныг база ажыл-агыйының хей производстволарының хамаатталган ажылдакчыларының 2 удаа шалгал алганнар. Аъш-чем артынчыларын болгаш оскедаа хереглеп болгу дег түүлдерни ажыглап турган эът будурерии сибиржилер индустриалдыг үндезинге турғузарыл планнап тураалар. Шиитпир чеминилге черлериниң область аргелелинин «Чингай» совхозунуң болгаш «Мамонтовский» кантыжышкы ы ы ы ы ы «Нефтехимик» хөгжүлдезиниң чеминилери ол дугайын бадыткап турар.

«Чингай» совхозтуң хөгжүлдезинге төрүттүг үлүүн Киров областың садыг организацияларынга [illegible] будурулгелери киприптирип турар. Оларның [illegible] комбинаттарының дузалал ажыл-агыйлары хаванналарны чем артынчызыбиле чемгерер талазы-биле чеминшкинниг ажылдап турар. «Заречье» [illegible] ажылдалга киирүүр. Ажылчыннарга болгаш специалистерге столовая, магазин, үүглар садыг [illegible] квартира тутуп бээр. Совхозтуң хөгжүлдезиниң түскай штаб үдүртүүр [illegible], а тудугуңуң [illegible] турары — СЭКП хоорюмунуң болгаш ѳбөмүүнүң, хоорай болгаш область Советтериниң күүсекомнарыныг үдүртукчуларының хайгааралында.

Бүгү-россия социалистиг [illegible] ийиги черии Киров областың садыг организацияларынга [illegible] будурулгелери киприптирип турар. Оларның [illegible] комбинаттарының дузалал ажыл-агыйлары хаванналарны чем артынчызыбиле чемгерер талазы-биле чеминшкинниг ажылдап турар. «Заречье» [illegible] ажылдалга киирүүр. Ажылчыннарга болгаш специалистерге столовая, магазин, үүглар садыг [illegible] квартира тутуп бээр. Совхозтуң хөгжүлдезиниң түскай штаб үдүртүүр [illegible], а тудугуңуң [illegible] турары — СЭКП хоорюмунуң болгаш ѳбөмүүнүң, хоорай болгаш область Советтериниң күүсекомнарыныг үдүртукчуларының хайгааралында.

Бүгү-россия социалистиг хөгжүлдезинге төрүттүг үлүүн чедирип турар. Ооң ачызында столовааллар бүгүн чемненикчилерге ээттен кылган төнчүзүн планда кортүнгеяннын хөйүү берип турар апаргаш.

И. ПРОХОРОВ.

(СЭТА).

БӨМБҮРЗЕКТИҢ СУДАЛЫ

СЭТА болгаш ПМА: КЫСКА ДЫҢНАДЫГЛАР, ТАЙЫЛБЫРЛАР

СОЦИАЛИЗМНИҢ АКЫ-ДУҢМА ЧУРТТАРЫНДА

ЧЫЛДЫҢ ТҮҢНЕЛДЕРИ

УЛАН-БАТОР. 1979 чылдыынга дөмнээрге эрткен чылын Моол Арат Республикага нинтилелдин ниити продукциязын будурери 3,5 хүү немей ескен, күш-ажылдың будурукчулуг дыка бедэен. 1980 чылда МАР-ның улус ажыл-агыйын болгаш культураның хөгжүдеринии Күрүне планының күүселдезиниң баштапгы түннелдериниң дугайында Моолдуң Төп статистика эргелелиниң дилидиинда ол дугайын чугаалаан. Моолдуң материалдыг чаагай байлалы болгаш культура денилеп чайгылыш чок бедэен. Удуусчу Моолдуң ашпыкы экономиктиг харылаалары калбак хөгжөн.

Улус ажыл-агыйының материал-техниктиг базазын быжыглап алырда моол ажылчы чоннарга улуг дузаны социалистиг дем каттыштырылгазының чурттары. Хамыктың мурнунда Совет Эвилели ведирип турар деп документинде онналап демделээн.

СЪЕЗДИГЕ БЕЛЕТКЕЛ

БЕРЛИН. Германияның Социалистиг чангыс аай партиязының апрелые чыылдырар X съездиниге бодетке-лелин чугула үе-чадазы ГСЧП-ниң районнар партия организациязыларынга доолулган отчёу-сонгуулдалыг хуралдар болгаи. Киллынган ажылдарның түннелдерин коммунистер үндүрүп, залетпиг сорулдаларны шиитпирээриниң аргазын айыткан.

Партияның политиказын ГДР-ниң ажылчы чоннарының быжыы-биле деткип турарын партконференциялар чаа куш-биле бадыткаан. Ол чорук куш-ажылчы хей санныг инициативалардан, «Бүгү-леен чүүлдерии — ГСЧП-нии съездиниге!» деп лозуннуг нарынга чаа-чаа тиилелгелерии чедип алыр деп миллионмиллион ажыл-ишчилерниң бедэн чорудунган илерегбелеттинип турар.

ЭРТЕМДЕННЕР — НӨДЭЭ АЖЫЛ-АГЫЙГА

СОФИЯ. Болгар эртемденнер чуртуун кодээ ажыл-агыйынга эрткен баш чылда улуг дузаны чедиргеп. Ол үениң дургузында кызыл-тастын, томаттаанын, перецтиң, таакпынын, хавеинин улам-на дүүктүр сорттарын артемге үндезилээш ѳстүрүп үндүргеп деп. Эртемнериин болгар академиязының биологтуг чангыс аай тавуунуң директору академик К Братанов чугаалаан. Үнүштериин ѳзүмнерии дүргедиир биологтуг чаа бүдүмелер, оларны дүргеп үрежидериниң боттуг арга-четолдары шылгалдаларны челиишкиниг артгеп. Ажыглаашынаан экономиктер ажыы 45 миллион лев акша ажып турар 120 ажыг чогаалылгаларны нептерөткен.

Совет биологтар-биле кадыг ажылдажылга болгар биология артемин хөгжүдеринге улуг ажыктыг болуп турар. Эртемнериин болгар академиязының болгаш ССРЭ-ниң Эртемнер академиязының. Бодра ажыл-агый артемнериинин В. И. Ленин аттыг Бүгү-эвилел академиязының, ССРЭ-ниң Мелицина эртемнериинин академиязының арасында харылаалар челиишкиниг калбарып, хөгжүп турар. Молекулярлыг биология, агрофизология, мал ажылы ышкаш ыңдыг адырларда 40 ажыг темаларны кадыг ажыглап кылып турар. Эртем информацияларын, литератураны солбурар, спецпаларстерии аргыштырарыңа халбарып орар.

ХӨГЖҮЛДЕНИҢ КОЛ УГЛАНЫЫШКЫННАРЫ

ПРАГА. Бүдүрүлгенин ажыктыын болгаш продукциянын шынарии бедизерн — бо чылын — чехословак чедип беш чылдың баштайгы чылыыла ЧССР-ниң улус ажылагыйын хөгжүдеринин колдуглапышкынарыңа-дыр. Экономиканың эртем-техниктиг депшиглеги тодаралыр шинээ ѳзүлларын дүргеп хөгжүдерии улус ажыл-агый планының корген. Будурушкынуңуң хемчээли 5,5% хүү немей ѳзер чаңына тудушкыну улус ажыл-агыйының хөгжүлдезиңе кол салларын чедирер. Атом бүжү-биле ажылдаар электростанцияларга, Польшада чаа редуктордуг завотка хереглеер дериглер кылып үндүрери улам дүргеп темпиндеп-биле калбарар.

Капитал тудугнуң хереглелдеринге болгаш экономиканың бүгү адыларынга электронсаналга техниказын кужениишкиниг пептередприятне үүштүр электротехника үлетпурун шанкын ѳстүрерии дүргеп. Чүүтүн чигээ базазы дыка ѳзер. Капитал тудугта эгелээн тудугларны дооза-рынче болгаш оларны ажыглалга дүргеп киирериие кушту мөөнээр. Чыл дургузунда 110 мүн квартираларны тударын кергеп.

НАЙЫСЫЛАЛГА ХУРАЛ

ВЬЕНТЬЯН. Лаостуң национал турғузуушкун фронтузуның Төп Комитединиң хуралы Лаос Улус Демократтыг Республиканың Президентизии, Лаостуң национал турғузуушкун фронтузуның ТК-зының даргалы Суфанувонгтуң дарғалаашкыны-биле лаос найысылалга болган.

Эрткен чыл фронтуның черчеге организацияларының улам ынай быжыглышкыныбиле, экономика болгаш культура турғузуушкунуңун сонгаарладып болбас сорулгаларын шиитпирлээринче республиканың ажылчы чоннарын мобилизастаарынга» ооң ролиниң улгалышкыны-биле демделеттинген деп, хуралды ажыдын тура, ол демделээн.

Фронтуни ажыл-чорудулгазы акы-дуңма социалистиг чурттарның, хамыктың мурнунда Совет Эвилелиниң, Вьетнамның болгаш Камбучианың улустары-биле Лаостуң ажылчы чоннарының найыралын быжыглаарынга идиг бергеңен тен, ол онналап демделээн. Лаос республиканың делегейге ат-алдазы калдуглеп, тайбың болгаш депшиглиг хөгжүлдезиниң ниити демделиниң хераазге ооң салышкыны улгаткан.

Делегейниң амгы байлалын чугаалап тура, империалдаанын болгаш экспансионизмниң Индий-Кытат күрүнелериниң хөсталга болгаш хамаарышпас чөрүк дээш демиселинге удур үглаңган дериин эвилелии турғулар деп турарынче Суфанувонг кичээнгейии үглаңдырган.

БАЙЫРЛЫГ ХУРАЛ

ГАВАНА. Америка, Азиа болгаш Латин Америка улустарының ап-сеткил каттыштырылгазының организациязының турғускаанынаан бээр 15 чыл ооңга тураскаатказ байырлыг хурал куба найысылалга болган. Империализмге, колониализмге удур бүгү күштерии сырый каттыштырар дээш демиселге ол организациаңың улуг ужур-дузалының хуралдын киржикчилери чугаалаарынга онналап демделээн.

Чер кырынга чайбынны камгалаары, хөгжүп орар чурттарга социал-экономиктиг чаартылгаларны баттандырарынга идиг бзэри — дешилеглиг күштерии ан чугула сорулгалы дыраии хуралдың киржикчилери демделээп. Бьетнамның, Лаостуң, Камбучианың, Анголаның, Эфиопияның, Сальвадориун, Никарагуаның болгаш национал база социал хосталышкынды хөгжүдеринии турар ескелда чурттарның улустары-биле ап-сеткил каттыштырылгазының шимчаашкинниң бирии оттурулгазында чүүлүп турар. Тегүнде үш дүптүң улустарының ап-сеткил каттыштырылгазының организациязының [illegible] организацияларының арасында чугула чөрии эалеп турарың байырлыг хуралдың киржикчилери айыткан.

(СЭТА).

ОКЕАННАР БАЙЛААН — БҮГҮДЕГЕ

НЬЮ-ЙОРК. (СЭТА-ның корр.). Каттышкан Нациалар Организациязының далай артемиин талазы-биле үшкү конференциязы доостур чыгаан. Конвенциянық сөөлгү төлевилелии чугаалажып көөруп редакция комитеди делеген нинтилежилгезинии бажыңында эгелей берген болгаш конференцияның бо чылдың март-апрельде болур X сессиязынга чугаалажып көөр чылдыр ону кииреп деп турарынче Суфанувонг кичээнгейии үглаңдырган.

Конференцияның ажылы сес чылдыр дургузунда үргүлчүлел келгеп болгаш ооң мурнунга салдынган сорулгаларның нарынын ол узун хуусаа хереглеп турар-дыр. Делегей океанының янзы-бүрү күралаарларын болгаш ооң кайгамчык хей минералдыг байлактарын канчаар ажыглаарыл деп айтырыг барык бүгү күрүнелериин арге-ажыныга сонуургалыг болуп турар. КНО-ның кежигүнерии 130 хире чурттарның төлевилелиери конференциияга доктаамал киржип келген, ооң мурнуку сессииларында хей айтырыгларны таарыштыр дүгүрүшкан. Делегейниң далай орустаарының адтырларын ажыглаар чүрүмүнүң, экономиктиг сонгаарлаарының, экономиктиг тургузар, сыг деңгээзиирээниң, делгем бодуртиии үүлүг хемчээлин ажыглаарының, океанның хирелиишкинден камгалаар дугайында конвенциянын төлевилелии ажыглап кылган.

Дэлгайның эң ханыызына чыгаар кобальтыгыс никельтиг, марганецтиг болгаш океанда чеген минералдыг чүүлдерии ниитилеэнии аларының айтырыын дүгүрүшкэ амга чедип ап чаргаа болуп турар дээ, КНО-ның экспертилери саналдаар. Делегей сулбурунда океан дүүнүң минералдыг курлаавырларын амгы молоколиилеэн шиитпирлээр аргалыг орнуку ажыглап хөөрүүнү хүлээп алган АКШ-ның чаңгыс талазыг хелеглиишкинден от тургаа айтырыгны дөгүрүшкэ кылдың шиитпирлээрээре моолаа болуп турар.

В. ВАСИЛЕЦ.

Объективте— социалистиг ГДР

Социалистиг дем каттыштырылгазының чурттары-биле кадыг тайбыңны болгаш чаярлыышкынны быжыглаар дээш чайгылыш чок орун-биле чоруп орар Герман Демократтыг Республика деозунчу беш чылда улуг-улуг чедиишкиннерни чедип алган. Чоннуң чагай чоруунуң деңнели бедээн, ЭДЧ немингүнү чурттар-биле кадыг амылдажылганың ачызында чурттуң экономиказы быжыынаан. ГДР-ниң улус амылагыйының моон сонгаарғы хөгжүлдезинге республиканың ажыл-ишчилерикиң чаргадыкчы идепкейи, эзин төлептиг утпуур ортузунга халбарган социалистиг чарыжы улуг идиглиг болган.

ГЧСП-ниң X съезиидээш ишчилерниң социалистиг чарыжы улуг идиглиг болган.

ЧУРУКТА: эртем-медицина шинчилелдерии чорударынга хереглээр ажмон дүрген центрифугаларны ГДР-ниң, ССРЭ-ниң болгаш ВУР-нуң специалистери кадыг кылганнар. Оны Энгельсдорф хоорайда завод белетнеп, хей-хей чурттарже чорудуп турар.

АДН—СЭТА-ның фотозу.

ДЕЗЕРИНЧЕ АЛБАДАТКАН

НЬЮ-ЙОРК. (СЭТА-ның корр). «Амы-тынывыс айыылдыг кыжанышкынының» аланта турган ужурунда алыы ай дургузунда коргуп чурттан келдиивис. Кудумчуга үнүп келгеш, база коргар турдувус. Сөөлгү чылларда бистиң хоорайывыс дыка ескерилгеп. Янчангаш анаа ооң ынай чурттаар аргавыс чок болган» деп, түс чер хураазиниң шажынчызы Майкл Барри болгаш ооң кадайы Элла олар тоорээн хоорайы Смитберген (Барыын Виргжиния штат) дээп чоруткан чылдагаанын тайылбырлааннар. Боттарының амы-тыны дээш олардың коргуп, айылганнаан тавырыга эвес. Сөөк-язы ылгаар барыын үзелдиг ху-клукс-клааның түс черде салбырының дериин кежигүннери Майкл Каррини болгаш ооң кадайын чартык чыл ажыг үеиин дургузунда коргудуп, оларга кыжаныш келген.

Смитберг чурттуг ак кештиг шажынчы АКШ-тың расистериниң мурнуна каллаг «бурулуг» болганыл? Ку-клукс-клааның тодаргай эртемчиллдың чайынында М. Барриин башкыдыг телефонналаан болгаш түс черии метолдактиг хураазии боттарының хураалеинге чаа кежигүнер эвилелдээр чер кылыр ажылдарын саналдаан. Хураанын шажынчызы ол самалга киленчиин болгаш шуут ойсалаан. «Ойталаан ужурунда сеии шаажылаар бис» деп, телефон дамчыштыр аңаа дөрээп-на кыжанган.

Ол хүнден соңгаар М. Барри болгаш ооң кадайы шилээн чурттагларын утканнар: хуразге, магазинге, таныштарынга безин базарга, оларны ку-клукс-клааның дериин кежигүннери кедээр болган. Бажан Майкл Барри заштыгаа чорда, танывалы кижилер ооң машиназын доктаатказп, бо-биле кыжанмышаан, ону автомобильден үндүр сөөрткеп, холдарын оорказынга чыыпыр хүлээш, ону хөрөдыр эттээнгер. «Дараазында сээң кадайыңның эвлээ болдур» деп кыжанганнар.

Ооң соонда М. Барри ээп черге барбастаан, кудумчуже безин хөвар үнер болган. Эрге-чагыргаларга М. Барри хомудал киирерге, олар канчыгдаа хемчээл албаан. Ку-клукскланновчулар полицияга кагналдың алган, боттарының чымиттарын эттирип турар болгаллга, полицияның дуза дилээри база хей дээринче Барри бүүрүнүп. Шажынчы болгаш ооң кадайы ынчангаш терээн хоорайлыкчап-ке штатче дедиг чоруур ужурга таварышкан.

В. МОСТОВЕЦ.

АДР-ГЕ ЧОРААН

КАБУЛ (СЭТА). Афган парламентарийлериин делегациязы чоокта чаа Афганистанга бирган Афган найысылал шиитпир хоорай болгаш ажылчын амылыгыр чаа-чорудуп турар деп, анган парламентарийлериң делегациязының кежигүннери мелеткээн. Бистеп делегациястың ол дээн-чорудун происсолдакмыр сорулгаларга ажыглаарын афган эрге-чагыргалар ораалашпаан деп, олар тус черинии болгаш даштыкы журналистерге парадага конференциязынга бадыткаан. Афганистанга ээп-чорудуп программаның боттарының шиитпирлээрии бедик дээн дужаалдыг афган ажылдакчылар-биле, хөвүг, бичг магазинниерии ээлерии биле болгаш бичг ниитилеэнии төлевилелиерии-биле хөстүг чугаалашкан биг деп, делегациянның кежигүннери демделээн.

Афганистанга хамаарыштыр Барыын чүүтүү капиталистиг чурттарында нептередип турар шүүлдүг шүүгээлиннарның мелеин ангы парламентарийлер соңгаар илеретээн. Афганистан Демократтыг Республиканың сремиер-министрииң орлакчызы А. Арьян-биле ангы парламентарийлер ужуражкан болгаш ооң-биле кадыг чугаалажып турган. А. Арьян төрээн чөвүүнүн дарганы Демократтыг Пакистанче «дезиин чоруй баргаа» деп бүрүжаа солуннарга ооң мурнуку чарыында хей үдээ бижип турган. Шиитпир «информациялыг» сонуургалы — «ооң дайынны» ооспаларынга эалеглиг чылдакты тывары турган-ын деп, ангы парламентарийлер телеглээн.

НИГЕРИЯНЫҢ ПЛАННАРЫ

ЛАГОС (СЭТА). Бо чылдың январь 1-ден ауштүү болуп эгелээн Нигериядың эдегээлиниц дөртку национал планының сорулгазы — чурттуг экономиктиг бот-тускайлаң чоруун болгаш бодун кадаа ажыл-агый продуктуларын-биле хандырганнар аргазын чедип алырын болуур деп, республиканың президентизии Ш. Шагари мелеткээн. Чурттуң национал чүралының депутаттарының чүрүмүнүң ол чүве чугаалаан болгаш 1981—1985 чылдарга үлетпурун, кадаа ажыл-агыйны, энергетиканы харылаалаңы, чурттарга тудуун, ѳөредилгени болгаш кадыг камгалалды хөгжүлдезинге 82 миллиард найра (150 миллион хире долларга эквивалент) түскейлеттинг.

Амгы беш чылда ажыл-агыйны хөгжүлдезинге кол ачыяалгейин угланылырарын президент демделээн. Кадаа ажыл-агыйны хөгжүлдезиниң программазы ѳзүн чем продуктуларын дүүктүрүп, ажыл-агыйны хандырганнар үдүртүүр. Бүгү ажыл-тогаг салымныкчыларынга бирии 13 хүүзүн экономиканың ол үезиниң сайгарлалдарынга ажыглаар.

ПЛАКАТТАР ДЕЛГЕЛГЕЗИ

Түргузуучу кижи Чер кырыбиле келгеи базымы-биле шөлээн кылаштап орар. Оон ачызында алдын тараалар сагланайнын, ырак горизонтуже бан рельстер шөйлуп. Терээн чурттуиум кааи дээри дее турар. Чурукчулар О. Сапостяк биле Б Успенскийнин «Социэ, Терээн чурт, күш-ажылчынысты барлалгаттынын» деп ажылы Бүгү-эвилелдиң VI планат делгелгезинин кол утказын илередип турар.

— Совет чүүлдүг ураи чүүлүнүн чедиишкиннери партиниң XXVI съездиниин эмттынгаанын будүүзүнде сонуургап көөрү-биле ол экспонаттарны дегээн — деп, ССРЭ-ниң Чүрүкчүлер эвилелиниң бөлүмээн чөриниң секретары В. Горяинов СЭТА-ның корреспондентизиниг чугаалаан.—Бүгү-ле эвилелдешкен республикаларның дөрт чүе ажыг чурукчуларының будуун Чиртык мун ажыг ажылдары кирип турар. Оларның кол темазы — чурттуң бөгүнгү амыдыралы күш-ажылдың маалыларыы, совет улустуң тайбың дээш чаа дайынның айылганнга үлүг демселии.

Бөлүк чылдың шалгыныг чурукчы—БАМ-ны болгаш КАМАЗ-ты, Саян-Шушенск ГЭС-ти болгаш «Атоммаштың» бетон хөрүтүнүг эмес черлерии турукчулар көргүскеп. (СЭТА).

ССРЭ—ГФР: ажыктыг кады ажылдажылга

«Совет Эвилели-биле кадыг амылдажылгага сонуургалдыг капиталистиг чурттар-биле садыг-экономиктиг болгаш эртем-техниктиг амыптыг быжыг харылаалаарны ынзы-бүрү социал тургузуглуг нүрүнелериниң тайбың можа-хелбээ дегүннээры-

(«1981—1985 чылдарга болгаш 1990 чылга чедир үеэе ССРЭ-ниң экономиказы болгаш социал хөгжүлдезиниң кол угланышкынындары» деп СЭКП-ниң XXVI съездиизиниг СЭКП ТК-ның телевизивиндеги)

Бөлүктүг Германияның Гамбург дээш чурттуг кыдыг-кашкынының ажыл хайнығы турар. Делегейниң он-он чурттарының судиоларын анаа көрүп болгаш ССРЭ-ниң болгаш Германияның Федеративтиг Республиказының [illegible] садыг-экономиктиг харылаалары калбартырынга Гамбург биче өөрэ рольду ойнап турар. [illegible] совет сурнөөлүг эвилелдешкен хөгжүлүү сөөмүр турар. «Карл Тилеманс» фирма оларны хей чылдарның дургузунда хандырып келген. Оон [illegible] Ленинградтыкчылар болгаш Ленинградтың чурттарыныктың [illegible] калбартырлы ийи чылдарның [illegible] турар, [illegible] чайынның [illegible] дүүлгээ турар.

Моон сонгаар-даа шак ынчаар удамчылаарлы чүгула деп санап турар мөнү.

Ооң ол бодалын Барыын Германияның садыг болгаш үлетпур эзериниң хей ыруулгуун санал-оналаан нөөрөйдеп турар. ГФР-ниң садыг болгаш үлетпур эзериниң кол нүрүүлү ССРЭ-биле экономиктиг кадыг амылдажылганы калбартырлы чүгула болгаш амыптыг деп санап орар.

Вашингтонның ыйыышкынынбиле чамнык кижилер ийи чурттарның арасынга кадыг амылдажылганы мөөнүүдерии ѳрөдүшпээ [illegible] ССРЭ-ниң болгаш ГФР-ниң [illegible] ГФР-ниң [illegible] ниң принциптерин болгаш делегениниң дүшүүрлүг чоруунуң чавырлыышкынын быжыглаарының эргежок чүгулазын барымдаалавышаан, калбартырын боттандырар».

Моон ол бодалын Барыын Германияның садыг болгаш үлетпур эзериниң хей нүрүүлүнүн санал-оналаан нөөрөйдеп турар. ГФР-ниң садыг болгаш үлетпур эзериниң кол нүрүүлү ССРЭ-биле экономиктиг кадыг амылдажылганы калбартырлы чүгула болгаш амыптыг деп санап турар мөнү.

Ооң

СУУР КЫДЫЫНДА БАЖЫҢ

Суур аалында бажың. Оон сөктээры кежээ-ниитке ораиге чидир кырыыр. Онгу беш чылда тургустунган. О. Шынаа суурда механизаторларның ыяыл-булуңу мындыг.

Кызыл-булуңга ыын-даа кедир ортумак школаның башкылары, чөөкку аалдарның хөлжүлары, совхозтуң туска артемнигтери болгаш культура ажылдакчылары...

Чоокта чаа мен (Кызыл хоорайның чурттакчызы), ол кызыл-булуңга кирдим. Хамык улус ойнаан, чамдыктары ойнаар эвилиг маанаа, өскелери соңуушпас-ла турар дең бис.

«О. Шынаа» совхозтуң машина-трактор парыгының механиги Чамдылай Балдан-оол шынча дидим. Шынап-ла, улустан моон ыравазы чөп, чүге дээрге шыдыраа, бильярд дижикеп дээш ойын-на мында болду.

— Байыр, Байыр! Далашпайн кижиң эки шыгаа! Инчаннас болзуңза, Сергей мыкаш чазыптар сен.

— Ындыг, харын. Азыгдаашын, азыгдаашын чык кыл!

— Адыр-адыр, мана! Чугаададым чоп!

Улустуң сагыжын зартып турган оон ийи кижиниң бирээзи — совхозтуң мурнакчы чоланчызы Сергей Далаа, өскези — гараж эргелекчизи совхоз партбюро кежигүнү Саинат Бавыр-оол болду. Оларның оонуң машина-трактор мастерскаязының эргелекчизи Сюрөөн Чооду, «Нэйырал» поезд-биле ачы-чорук кылыр путёвка-биле шанаткан чоланчы Сандык Бадыы-оол, кодээ Совет депутады, Москвага Олимпий оюнарын көргөн дойлу Андрей Чаанмэй болгэш оон-даа өскелер магадаан тур. А тракторист Узун Таан-оол биле «Ажылын комитединиң даргазы Кара-оол Бичө-оол оларның шыдыраалаарын сонуургаан улус база хой.

— Дараазында кымның ээлчээл, оолдар? Мен база ойнап көрөйн— деп, парторг Доңгак Седип-оол диледи.

— Мен, мен! Мээң мурнумда кочегар Адыяа Сандык бар — деп дыңыттаан кижи мында Совет күүскомунуң даргазы Артына Сарыг-оол болду.

Оюн-тоглаа чеже-даа бачым турда, чамдык улус бо-ла аяыл-ижин хөөрешкен, аралыйда дугуруушкан, азы кандыг-бир солун чугаа үнүргеп турар. Автомагазинниң даарта кайы аалдарга бадырын, богунгу солунларда совхоз дутаанда чыдыг бижээнин, чүү хүнээдың кажан болгуун болгаш өске-даа яныы-бүрү медээлерни чаңгыс сурнуң чоок билип ап турар. Политинформациялар, механизаторлар өредилгеми, чамдык хүралдар база маңнап өттөр. Шитангаш кызыл-булуңчуң кааспаалга-шимелдеп база Алтай эвес. Доозунар, пластмасс-биле деритингеп. Оон аңыг-силиг, чүрүмнүг турарын сорунза чурттакчылары, ыяаныг механизаторлар болгаш чоланчылар боттары үргүлүү тайгаарап турар. Оларның кежээн, организастыы болгаш активнии районга биледингир аңгыраа. Ол-ла кызыл-булуң, гараж, машина-трактор мастерскаязы болгаш өске-даа бажыңнарым шеф биле кышка белеткээн улус база механизаторлар. Ыланғыя столовая, контора, интернат, пекарня тараж мыкаш, мурнуку чылдарда ангы-аңгы котельныялардыг черлерни чаңгыс черден чылдыр ыяганы олар чүү болганд ажылның күжүүнүн камналгазынга тәрмүүлүг болган.

Бо чылын механизаторлар болгаш чоланчылардан корумчурум үрээн кижи чок, авто-авария болбаан. Автопарк дамыыл сегиткени дээш совхоз шнапал-даа алган. Бо чедиишкин дээрге совхозтуң дирек ниитизиниң, партбюрозунуң, кодээ Совет күүскомунуң деминг ажылының түңнели.

Чоокта чаа кызыл-булуңга кол инженер Эртине Монгуш-оол СЭКП-ниң XXVI съездиниге СЭКП Төп Комитединиң Төлевилелин таныштырган. Ынаан механизаторлар болгаш чоланчылар партиянның эзис сорулгазын боттандырар дээш улам хей-аяттыг ажылдарын үүлээнгем.

Суур ыяыында бажың. Оон сөктээры кежээ-не орайга недир чырыыр. Ам-даа ыяыг-ыяаа оон-тоглаа, турал-суглаа болгаш каткы-тег үүктелбес.

К. ЧООДУ.

Кызыда «Оптика» сөөмүнүң ажыы-чакчылары оңгу беш чылдың планның омоолдаарын өртен чыынын октябрьда-ва кусседипкен. Оларның арызында Галина Николаевна Шоева «Республиканың эң эки оптиги» дең ады чедип алган.

Коммунистиг күш-ажылың шалыпчыларындан Елена Константиновна Межевикина бо коллективте оон турустунган үеэвилеп бээр ажылдап келген. Ол алтеп орелединде удусчу контроль болуушун кежигүннүг 14 чыл ажылаан. Ажылчылар үлегерлиг, күш-ажылга бергидеп коммунист пенсиже үнеп-даа, ажыы-лын кавбаан.

ТУРУКТА: «Оптика» сөөмүнүң ажочуунары (солдаш талазындан оң талаже) М. С. Фунтикова, М. А. Кочнева болгаш Е. К. Межевикина ажыл үеэнде.

В. АМЫРНЫҢ фотозу.

БАШКЫВЫС

Кижилер черле ыноы. Бир черге ужуражып, таварыжып келгенде бир-ле чүвени чугаалашкан, ам сагыйган чоруур. А мен база-ла ыынды чүвени ап сактып келдим. Оон бээр ам хөй-даа эвес үе эрткен ышкаш, шиңгээ-даа сес чыл чедип турары ол-дур. Ол сес чылдың иштинде та каяан хүннер эрткен чүве. Ону сактыр болза элээн хей үе керек боор. Шиңгээш мен чүве чаңгыс чүүлүг сактып көрейн.

Шинаа бис үшкү классты доозуп, сөөлгү хүннерни өөренип турган бис. Шинаа класыыс башкыны турган Вера Михайловна биске мынча дең чугаалады: «Даарта силерниң кичээлиңерге бир башкы олурбажыр, уруглар». Шынап-ла, эртенинде элээн улгадыксай берген башкы кижээлерге олурбажып хүнээди. Оон соонда бистер үшкү классты доозуп, ада-иелериниске дузалажып, чайгы дыштанылгаже тарап чорупкан оок.

Чайгы дыштанылгавысты омаа-логдуг эрттиргеш, школавыска чедип келген бис. Шинаан 1973 чылдың сентябрь бирий турган. Бир-ле кичээлдериске олурбуун турган башкывыс бистиң класска эдертиң аппаргаш, «Моон соңгаар өөренир класыңар бо, уруглар, а класыңар башкызы мен мен. Мени Дадар-оол Байырович Баазан дээр» дээш, бодум таныштырды.

Оон эгелээш-ле ол-ла башкывыс бистиң доскужевиниске класыыс башкызы болуп ажылдап, буяның чагыг сөзүн берип келди. Ол үениң иштинде бистиң аравыска каныг кижилер турбадың дээр. Шынаа, тенек, өжеш дээш. Шинаала-даа бис класыыс башкызын хундулээр болгаш оон чугаазын диннээр турдувус.

Дадар-оол Байырович ам Өөрүүнүң Торээлиг оортумак школазында хундулуг болгаш хөөнүү башкылардың бирээзин. Ол ортумак класстарда тыва дыл болгаш төөгү башкылап турар.

Башкывыстың ачы-ажылы мактанныг. Оон мактал-шаңналдары хей. Ам бүгүн оон өөреникчилериниң арагында таканыг кижилер Төрээн чуртунуң төлептиг хамаатыларын болуп ажылдап чоруур чүве. Бистиринң аравыстан бешин дээш өөредилге черинде өөренирнивис ооренип, ажылдаанывыс ажылдап, а арткаларывыс Совет Армиязының дүрзелиниде Төрээн чуртун камгалажып турарлар.

Бистер чеже-даа аравыс ырай берген болза, чагаалажып, телефонлажып, хундулуг башкывыс дутаайн чугаалажып чоруур бис. Шинаагаш хундулуг башкывыс Дадар-оол Байырович ниге улуг чедиишкинлерни күзеп, келир үеде, башкывыс дет, буяның кижилер болуурун күзеп чоруур бис.

В. ДУВЕКЕЙ,
студент

СЛЁТ ЭРТКЕН

Бай-Хаак суурга райониун эки тура улустуң дружиналар командирлериниң болгаш эш хуу сударының даргаларының слёдуу болуп эрткен. Анаа Таңды райкүүскомнуң ниитизи черлер чугула кичээнгейни угландырып келген. Оон түңнелинде районнуң «Билиг» ниитилелиниң организациязы социалистиг хөөлүү-дурумге хамаарышкан лекция, бесседалары албан организацияларга, күш-ажылчы коллективтерге ылаба-биле номчуп, тайылбыр ажылын күштелдирген. Хөөлүү-дурумнуң эге билиглериниң болгүмнерин школаларда тургусткан.

Районнуң суурларында улустуң дружиналарын, эш хуу сударының ажыл-чорудулгазы сөөлгү үеде элээн ажыкээн, корум-чурум камгалалыга хамаарыштыр оларның чорудуп турар демнелериниң даштын бөлээн. Чижээ, «Россия», «Коммунизмниң херели», ССРЭ-ниң 50 чыл аттыг совхозтарда, Таңды районунда тургустунган улустуң дружиналарның ажылы бескүүл-биле ажыкээн.

Эки тура улустуң дружиналарның ажылынга комсомолдун оперативтиг отрядтарының киржилгени идепкейжээн. Дузалы улгатkан. Ынчаш районда комсомолдун 15 оперативтиг отрядын тургускан. Ында 226 оолдар, кыстар хаара туттунган. Олар чурттакчылыг черлерге хайгаралдарны доктаачал чорутпушаан, чурттакчылар ортузунга киржизимнге ажылынче чугула кичээнгейни угландырып турар. Район эмнелгезинде, райпозда, райкүүскомнуң культура киллиниде комсомолдун оперативтиг отрядтарының ажылы макталдыг.

Чурттакчылар ортузунга хөөлүү-дурум талазы-биле тайылбыр ажылын күштелдирер айтырыгны негелдеге дүүштүр тургузарынче чөгүүр черлер чугула кичээнгейни угландырып келген. Оон түңнелинде районнуң «Билиг» ниитилелиниң организациязы социалистиг хөөлүү-дурумге хамаарышкан лекция, бесседаларны албан организацияларга, күш-ажылчы коллективтерге ылаба-биле номчуп, тайылбыр ажылын күштелдирген. Хөөлүү-дурумнуң эге билиглерниң болгүмнерин школаларда тургусткан.

Районнуң чурттакчылыг черлеринде хей-ниитиниң корум-чурумун быжыглаар талазы-биле болтуг демнелер алынып турза-да, чамдык черлерде социалистиг ниитиг чурттаганың чурумун хажыдар, кеч-черек үүлгедир чорудулар саны кызырыйбайн турар. Оон кол-да чылдагаанын — улустуң дружиналарның болгаш өске-даа хей-ниитиг организациялардың чурттакчы чон оргузунда чорудуп турары кижилдиге ажылының даштының чавызында доозун слёткә айыткан. Чамдык албан организациялардың, бүдүүлгелериниң удурткучулары улустуң дружиналарның, эш хуу сударының болгаш өске-даа хей-ниитиг организациялардың ажыл-чорудулгазын эккиндер, оларга деткимче, дуза көргүзүп шоолугла кичээнгейге албайн турарын апаа шугуулаан.

Слёттүң киржикчилерин эки тура улустуң дружиналарның, эш хуу сударының ажылынын талазы-йүле арга-дурумнуң солчуң, чоон сонгаарлы соруулаларын тодаратkаннар.

С. ТУШКОВ.

Таңды район.

ЧАРЛААЛДАР

• • •

Кызылдың автошколазының Чадаанаа филиалы 3-ку классчың чолаачыларын белеткээри-биле курсантылар чыып турар. Өөредилгени хүндүлүг болгаш кежээки шактарда чорудар. Өөренир хугацаазы — 5 ай. Кичээлдер февраль 2-де эгелээр.

Айтырар черн: Чадаана хоорай, Победа кудумчузу 95-з.

• • •

Кызылдың автошколазының Ак-Довуракта филиалы 3-ку классчың толаачыларын белеткээри-биле курсантылар чыып турар. Өөредилгени түндүгү болгаш кежээки шактарда чорудар. Өөренир хугацаазы — 5 ай. Кичээлдер февраль 2-де эгелээр.

Айтырар черн: Ак-Довурак хоорай, автошкола.

• • •

Кызылдың автоорун техникумунуң 1979 чылдың апрель 24-те Светлана Селенбаловна Сазига тывысканы ВТ сериялыг № 322643 дипломумуун читкиени-биле ону нуш чок деп санаар.

Чадаала хоорайның автошколазының 1976 чылдың июльда Николай Ким-оолович Сатка тывысканы 564066 дугаарлыг чолаачы шынзылгазы читкен. Ону куш чок деп саналр.

ИРИНА ЛЕВИТИНА — ССРЭ ЧЕМПИОНУ

АЛМА-АТА, январь 14. (СЭТА-ның корр). Шылыраа талазы-биле ССРЭ-ниң хөрээженнер аразында чемпионадының Ленинград чурттуг делегей гроссмейстери Ирина Левитина чемпион атты маргылдааның төнерилге чедип ам-даа бир салыг арткан турда-ла чедип ашкан. Ол атты ол ам ийи дугаар саалап ап турары ол.

Ол дөртку салыгда Левитина маргылдаанын ам апаан киржикчизи Мелашвилиниң уткан болгаш саны 11,5 апарган. Ону чугле Гуриели чедип болур. Чедип алыр дизе Боголюбская-биле сонгаарлаткан салыныга болгаш Ирина Левитинаны бодун удуп алыр болза чедип болур. Гуриелиниң саны ам дээрелинде 9,5.

Маргылдаага бир онзагай түңнелди Эштейн көргүскен. Белова-биле салыныга ол үүрланыкчыгыыр 10 дугаар ашкы үүлаа.

• • •

Вильнюста ер улустуң чемпионадында 13 салыглар соонда мурнунда Бүрейчик хевээр чорун турар. Оон саны 9. Дараазында Белявский биле Балашов (7,5 саннарлыг), Юсупов (7 санныг) олар чорун турар.

АЛЫШКЫЛАРНЫҢ ЧЕДИИШКИНИ

Спорттуң ыышкы хевирлеринге Забайкальенин Кыыл Туктуг кызыгаар оңгурунуң чемпионзазы Тайга станнизынга чеди хонук үргүлчүлээш дүүн доозулган. Анаа оңгуртуң эң шыырак хаанчылары, биатлонистери кирмип, команда болгаш хүүза бирги чер дээш спорттчу демиселди эгелээнин моон мурнунда солунга бижээн бис. Ам ол улуг маргылдааның түңнелдери кандыг болганын сонуургап көрээлинер.

Ниити команда талазы-биле Тываның кыштаараларының шилиндек хаанчылары эң хөй санны алгаш, эрткен чылдагы чемпион адын база катап бадыткавышаан. Забайкальенин [illegible] биатлонистер [illegible] шак ол [illegible] биле Николай Чурууто алышкыларның кирген улуг-хуулуг үлүг.

ССРЭ-ниң спорт мастерине кандидат Леонид Чурууто маргылдааның баштайгы ийи хунүүн маадыры болган. Ол 10 биле 20 километрлериниң лаак оруунга мурнунче кымпы-даа эрттирбейн округтуң тулган чемпионну атка четкен. А оон дыннаны — биатлонга ССРЭ-ниң спорт мастерине кандидат Николай Чурууто баштай 10 километриниң, а оон соонда 20 километриниң-биатлон маргылдаазынга чугле бирги черни эвлээн эвес, а харын бодунуң белеткеп турары аныяк биатлонистер Виктор Заравяев биле Юрий Трофимов оларны база шаңналдыг черлерге чедир белеткээн. Олар тренериниң үлегерин эдерип, ийиги, үшкү черлерни алганнар.

Спорттуң яныы-бүрү хевирлеринге республика маргылдаалдарының түңнелин бижээн солун материалдарыннан, радио, телевидение дамчыдыгларындан Чурууто дең фамилияга бо-ла таарыжы бээр бис. Шынап-ла, Чуруулар бистиң республиканың спорттуң аныыдырылында чугула черни эзелеп турарлар. Алышкыларның эң бо-ла уламчылы, ажыл-ниитизин, спорттуң чедиишкинниериниң дүгайында тыва дылга чугаалажыр чаңчылдыг бис. Чүшкилер бодуун болгаш кудалдаачел ажыл-чанныг боорга, командада эш-оорум, нарын улуг-биле дүүшкүүрлер.

[illegible] Чурууто Улуг-Хем районда Торгалыг суурга төрүттүнгеш, ама школаны доозканнар. Алышкыларның кайы-зы-даа тыва дылды эки билир. Шынаагаш яныы-бүрү маргылдаалар үезинде оларга [illegible] биле Николай Чурууто алышкыларның кирген улуг-хуулуг үлүг.

ССРЭ-ниң спорт мастерине кандидат Леонид Чурууто маргылдааның баштайгы ийи хунүүн маадыры болган. Ол 19 биле 20 километриниң лаак оруунга мурнунче кымпы-даа эрттирбейн округтуң тулган чемпионну атка четкен. А оон дыннаны — биатлонга ССРЭ-ниң спорт мастерине кандидат Николай Чурууто баштай 10 километриниң, а оон соонда 20 километриниң-биатлон маргылдаазынга чугле бирги черни эзелеп эвес, а харын бодунуң белеткеп турары аныяк биатлонистер Виктор Заравяев биле Юрий Трофимов оларны база шаңналдыг черлерге чедир белеткээн. Олар тренериниң үлегерин эдерип, ийиги, үшкү черлерни алганнар.

Спорттуң яныы-бүрү хевирлеринге республика маргылдаалдарының түңнелин бижээн солун материалдарыннан, радио, телевидение дамчыдыгларындан Чурууто дең фамилияга бо-ла таарыжы бээр бис. Шынап-ла, Чуруулар бистиң республиканың спорттуң аныыдырылында чугула черни эзелеп турарлар. Алышкыларның эң

аныяк 10 километриниң эстафета маргылдаазының үезинде.

Авторуң фотозы.

«СПОРТЛОТО» ТИРАЖЫ

1981 чылдың бирги аварталында «Спортлото» лотереязының тиражтарын эртирер хүннери:

1 тираж—январь 3-те
2 тираж—январь 10-да.
3 тираж—январь 17-де.
4 тираж—январь 24-те.
5 тираж—январь 31-де.
6 тираж—февраль 7-де.
7 тираж—февраль 14-те.
8 тираж—февраль 21-де
9 тираж—февраль 28-те.
10 тираж—март 7-де.
11 тираж—март 14-те.
12 тираж—март 21-де.
13 тираж—март 28-те.

телевидение

ЯНВАРЬ 16-ДА

БИРГИ ПРОГРАММА

МОСКВАДАН

8.00 — «Ут». Информастыг программа. 8.40 — Эртенги гимнастика. 9.05 — **«Бистиң-биле кады кыл, бистин дег кыл, бистен артык кыл».** ГДР-деги дамчыдыгга. 10.05 — **«Таңды Флоризельдиң ужуралдары».** Хөй сериялыг уран-чечен телефильмниң баштайгы көргүзүлгени. 3-ку серияны. 11.40 — **«Кино делгерезинге!».** Документалдыг телефильм. 11.40 — Медээлер. 11.45—14.00 — Чарлаар. 14.00 — Медээлер. 14.20 — **«Сибирьде болган Ыракый Чөөн чүктө».** 15.15 — **«Сээн ленинчи библиотекаң».** 15.45 — **«Ынах шулуктериниң».** 16.45 — Курлавыр үе. 16.55— **«Дагдыныкчы».** Тележурнал. 17.25 — **«Тоол аалдан келдим».** **«Шелькунчик».** Мультфильм. 18.15 — Богун делегейде. 18.30 — **СЭКП-ниң XXVI съездиниге. Ондуур улуг ночуун ариннары.** 7-ги филым — **«Чаа-чаа бедиктержер».** 19.30 — Совет Эвилелиниң шилдараан фигуристеринин көргүзүлгелери. 20.30 — **«Ут».** Информастыг программа. 21.05 — Фигуристерниң көргүзүлгелериниң үлегчизы. Одессадан дамчыдылгаларындан Чурууто дең фамилияга бо-ла таарыжы бээр бис. Шынап-ла, Чуруулар бистиң республиканың спорттуң аныыдырылында чугула черни эзелеп турарлар. Алышкыларның эң

Агаар

Бугун республикага шөлар булуттаар, чагбас. Мурнуунарыкы чок үлүмнүкчимиттаттыр дүргени секундада 2—7 метр чедер. Агаарның температуразы барыыл талакы районнарга 20—25, өске арткыларынга 15—20 градуе сиок болтур.

Редактор В. С. ШАРАВИН.

КИНО

ЯНВАРЬ 16-ДА

«НАНЫРАЛ»: «Дээлдигенер аразында» 9.00, 11.20, 13.10, 15.00, 16.50, 18.40 (үзаткы), 21.00 шактарда.

«ПИОНЕР»: «Иван Васильевич профессиязын солуп тур» 9.30, 11.20, 13.10, 15.00, «Озаалаан болчагдар» 16.50, 18.45, 20.40 (үзаткы) шактарда.

«ВОСТОК»: Мешээ солуп кыыдыр чугаалаан тур силер» 15.00, 16.50, 18.40, 20.30 шактарда.

Редакциянның адресы: Кызыл, Шевченко кудумчузу, бажың № 3. ТЕЛЕФОННАРЫ Редакторнуң 2-24-63, редакторнуң орлакчылаттарының 2-37-24, 2-31-75, [illegible] 2-31-75, аудиторнуң аныязының 2-24-14, спорт ажыл-агый кежигүнүнүң 2-27-47, хаанчыр хаанынын 2-41-27, информация шилдининиң 2-20-60, корректорларның 2-27-41, бухгалтериянның 2-12-45, солуп келбейн барганда 2-32-75 телефоние долгаар.

Тираж 17960. Чагыр № 48.

СОЛУП НЕДЕЛЯДА 6 КАТАП УНЕР

Тыва АССР-ниң Министрлер Чөвүлелиниң Ном үнүгүрер чер, полиграфия болгаш ном садыгның талазы-биле эргелелиниң типографиязы (Кызыл, Шевченко болгаш Кравченко кудумчузу, бажың № 1).

ТС—00111

Бүгү чурттарның пролетарийлери, каттыжыңар!

ШЫН

СЭКП Тыва обкомунуң, Тыва АССР-ниң Дээди Совединиң болгаш Министрлер Чөвүлелиниң органы

№ 14 (14112) | 1981 чылдың январь 17, суббота | 1925 чылда уведзалеттингеи | Өртээ 2 кеп.

СЭКП обкомунда, Тыва АССР-ниң Министрлер Чөвүлелинде, профоблчөвүлелде, ВЛКСМ обкомунда

МУРНАКЧЫЛАРГА ДЕҢНЕЖИҢЕР!

Районнарның, хоорайларның болгаш үлетпүр, тудуг, транспорт, харылзаа, садыг, чоннуң коммунал-амыдырал хандырылгазының коллективтериниң 1980 чылда социалистиг чарыжының түмнелдерин СЭКП обкомунуң бюрозу, Тыва АССР-ниң Министрлер Чөвүлели, профоблчөвүлел болгаш В.ЛКСМ обкому чугаалажып көрген болгаш партияның XXV съездиниң шиитпирлерин бот-тандырбышаан, СЭКП-ниң XXVI съездиниң төлептиг уткуур дээш социалистиг чарышты калбартып тургаш, ол коллективтерниң 1980 чылда эки түнелдерин чедип алганын демдеглээн.

Онгу беш чылдың даалгаларын 72 бүдүрүлгелерниң болгаш организацияларның, 292 цехтерниң, участоктарның, бригадаларның коллективтери, бүдүрүлгениң 3500 ажыг мурнакчылары хуусаа бетинде күүсеткен.

Үлетпүр продукциязын сайгарар талазы-биле план 101,4 хуу күүсеттингеи, социалистиг үүлгедилерден ажыр 896 мун рубльдиң продукциязын сайгарган. Чылыг энергиязын ажыллап кылыр, хөмүр-дан тывар, дилиг материалдарын, мал саржаан, чаланы сүт продукциязын, долганны болгаш холчукталыр мал чемнерин бүдүрер талазы-биле социалистиг үүлгедилер күүсеттингеи.

Тудуг организациялары 1,9 миллион тонна даг-дүүнүн рудазын тывар күүлерни, электря дамчыдылганының 620 километр иишти узун дүрттүг шүүлтерин, 88 мун дөрбелчин иишти хемчээлиг чүрттага бүдүрүмнерин, 1396 ороннуг школаларны, 50 орунуг эмнелгени, Ак-Довурак хоорайда эштир бассейнниг спорт комплексин болгаш оске-даа объектилерин 1980 чылда ажыглалга киирген.

Үдүс ажыл-агыйның 281 мун тонна чүктерин шиитпи ажыглалдың автотранспорту социалистиг үүлгедилеп ажыр сөөртөп. Садыг, чоннуң амыдырал хандырылгазының болган харылзаа талазы-биле ажылчы чоннарның социалистиг үүлгедилерин база күүсеттингеи.

Бии-Хем районнуң үлетпүр, транспорт, коммунал-амыдырал болгаш садыг организацияларының, Кызылдың даараныгга фабриказының, «Тыва тудуг» трезиниң 48 дугаар тудуг эргелелиниң, Тываның ужар чүүл бүдүрүлгезиниң, Кызылдың аъш-чем садыының, «Тыва коммунэнергонуң» болгаш оске-даа коллективтер күрүне планнарын болгаш социалистиг үүлгедилерин күүсеткен.

Оон-биле чергелештир, чамдык министерстволарның, эргелелдерниң болгаш ведомстволарның, бүдүрүлгелерниң база организацияларның коллективтери 1980 чылда алган үүлгедилериниң күүселдезин хандырбаанын, социалистиг үүлгедилерни элээп хөй районнарның база күүсеттээнин СЭКП обкомунуң бюрозунуң, Тыва АССР-ниң Министрлер Чөвүлелиниң, профоблчөвүлелдиң болгаш ВЛКСМ обкомунуң үүлгээп алган доктаалында демдеглээн.

Ниити продукция бүдүрер, күш-ажылдың бүдүрүкчүлүүн бедидер талазы-биле 1980 чылдың социалистиг үүлгедилери үлетпүрде ниитизи-биле күүсеттинмээн. Продукция бүдүрер планын 18, ону сайгарарын 8, күш-ажылдың бүдүрүкчүлүүн өстүрер планын 18 бүдүрүлгелер күүседип шыдавааи. Продукцияның ботүнези ам-даа бедик болгаш оон шынары чавыс.

Кол фондуларны ажыглалга киирер, капитал салыышкынналрын шиитээдип алыр, керээлиг ажылдарның хемчээлин ботгандырар талазы-биле планны тудуг организацияларының күүсеттээн. 1980 чылда 81,7 миллион рубльдиң кол фондуларын ажыглалга чедир киирбээн, оон иштинде Кызыл хоорайда болган Хөөу-Аксында АТБ-леринниң, Тес-Хем райпозунуң, «Сүт-Хөл» рабкооптуң, Өөрүнүң райамыдырал комбинадының коллективтери социалистиг үүлгедилерниң күүселдезин хандырбаан.

Чамдык партия, совет органнар, профсөвюлел болгаш комсомол организацияларының социалистиг чарышты ам-даа кошкак организастап, эки ажылдыг коллективтерниң бүдүрүлгенни шалыпчыларының мурнакчы дуржулгазын эвээш пропагандалап, нептередип, бүдүрүлгенни ажыктыын, күш-ажылдың бүдүрүкчүлүүн бедидеринче, ажылдың шынар көрүүглерин экижидеринче, күш-ажылдың сагыыга-чүрүмүн болгаш камналга чүрүмүн быжыглаарынче, күрүне планнарын болгаш социалистиг үүлгедилерни күүседиринче ажылчы чоннарның коллективтерин четпес эвилелдеп турарын доктаалда айыткан.

СЭКП обкомунуң бюрозу, Тыва АССР-ниң Министрлер Чөвүлели, профоблчөвүлел болгаш ВЛКСМ обкому **дараазында коллективтерни 1980 чылдың социалистиг чарыжының типлекчилери деп санаан** болгаш СЭКП обкомунуң, Тыва АССР-ниң Министрлер Чөвүлелиниң, профоблчөвүлелдиң болгаш ВЛКСМ обкомунуң шилчиир Кызыл туктарын, дипломнарын тыпсырын, акша шанналарын (районнарта — 1000 рубль, бүдүрүлгелер болгаш организациялар коллективтеринге — 500 рубль) бээрин доктаактаан:

Районнардан—үлетпүр продукциязын бүдүрериниң хемчээлиниң талазы-биле планны тудуг организацияларының күүсеттээн. 1980 чылда 81,7 миллион рубльдиң кол фондуларын ажыглалга чедир киирбээн, оон иштинде Кызыл хоорайда болган Хөөу-Аксында АТБ-леринниң, Тес-Хем райпозунуң, «Сүт-Хөл» рабкооптуң, Өөрүнүң райамыдырал комбинадының коллективтери социалистиг үүлгедилерниң күүселдезин хандырбаан.

Чамдык партия, совет органнар, профсөвюлел болгаш комсомол организацияларының социалистиг чарышты ам-даа кошкак организастап, эки ажылдыг коллективтерниң бүдүрүлгенни шалыпчыларының мурнакчы дуржулгазын эвээш пропагандалап, нептередип, бүдүрүлгенни ажыктыын, күш-ажылдың бүдүрүкчүлүүн бедидеринче, ажылдың шынар көрүүглерин экижидеринче, күш-ажылдың сагыыга-чүрүмүн болгаш камналга чүрүмүн быжыглаарынче, күрүне планнарын болгаш социалистиг үүлгедилерни күүседиринче ажылчы чоннарның коллективтерин четпес эвилелдеп турарын доктаалда айыткан.

СЭКП обкомунуң бюрозу, Тыва АССР-ниң Министрлер Чөвүлели, профоблчөвүлел болгаш ВЛКСМ обкому **дараазында коллективтерни 1980 чылдың социалистиг чарыжының типлекчилери деп санаан** болгаш СЭКП обкомунуң, Тыва АССР-ниң Министрлер Чөвүлелиниң, профоблчөвүлелдиң болгаш ВЛКСМ обкомунуң шилчиир Кызыл туктарын, дипломнарын тыпсырын, акша шанналарын (районнарта — 1000 рубль, бүдүрүлгелер болгаш организациялар коллективтеринге — 500 рубль) бээрин доктаактаан:

Районнардан—үлетпүр продукциязын бүдүрериниң хемчээлиниң талазы-биле планны 101,3 хуу, күш-ажылдың бүдүрүкчүлүүн — 121,3 хуу ботгандырган **«ТЫВА КОММУНЭНЕРГОНУҢ» КОЛЛЕКТИВИНГЕ.**

СЭКП обкомунуң, республиканың Министрлер Чөвүлелиниң, профоблчөвүлелдиң болгаш ВЛКСМ обкомунуң шилчиир вымпелдерин тыныспышаан, **ийиги черлерни дараазында коллективтерге тыпсыр:**

үлетпүр бүдүрүлгелериниден — үлетпүр продукциязын сайгарарының түмнелиниң талазы-биле социалистиг үүлгедилерни 102,7 хуу, күш-ажылдың бүдүрүкчүлүүнүн талазы-биле — 104,3 хуу күүсеткен **ТЫВА ЭЛЕКТРИ ЧЕТКИЛЕРИНИҢ КОЛЛЕКТИВИНГЕ;**

тудуг организацияларындан — автоорудтарның тудуунуң болгаш ажыглалының Тыва бүдүрүлге эргелелиниң тудуг-монтаж ажылдарының хемчээлиниң талазы-биле социалистиг үүлгедилерни 101,9 хуу, күш-ажылдың бүдүрүкчүлүүнүн талазы-биле — 103,4 хуу күүсеткен **№ 3 ОРУК-ТУЛУГ ЭРГЕЛЕЛИНИҢ КОЛЛЕКТИВИНГЕ;**

транспорттуң болгаш харылзаавың бүдүрүлгелериниден — чүк сөөртүлгезиниң хемчээлиниң талазы-биле социалистиг үүлгедилерни 100 хуу, чүк сайгарылгазының талазы-биле 103,6 хуу, күш-ажылдың бүдүрүкчүлүүнүн талазы-биле — 108,5 хуу күүсеткен **ШАГААН-АРЫГНЫҢ АТБ-ЗИНИҢ КОЛЛЕКТИВИНГЕ;**

садыг организацияларындан — үүрмектеп садар бараан саарылгазының талазы-биле социалистиг үүлгедилерни 102,1 хуу, ниитиниң чемненилгезиниң талазы-биле — 101,2 хуу, күш-ажылдың бүдүрүкчүлүүнүн талазы-биле—101,3 хуу күүсеткен **БАРЫЫН-ХЕМЧИК РАЙПОЗУНУҢ КОЛЛЕКТИВИНГЕ;**

— чурттага-коммунал хандырылга бүдүрүлгелериниден — амыдыралга ачы-дуза чедиреринин талазы-биле социалистиг үүлгедилерни 100,2 хуу, күш-ажылдың бүдүрүкчүлүүнүн, талазы-биле — 102,5 хуу күүсеткен **БИИ-ХЕМ РАЙОННУҢ АМЫДЫРАЛ ХАНДЫРЫЛГАНЫҢ БҮДҮРҮЛГЕ ЭРГЕЛЕЛИНИҢ КОЛЛЕКТИВИНГЕ.**

«Тыва көдээ тудуг» трестиң Туранда арга-ыяш пунктузунуң, Главкрасноярскстройпуң «Сибтранспецстрой» трестиң № 3 тускай тудуг эргелелиниң, Тываның радиотелевидение дамчыдылга төвүүнүң, столоваялар болгаш ресторанның трезиниң, «УТКА 25 чылы» совхозтуң ажылчын кооперациязының, Эрзиниң амыдырал хандырылга комбинадының, «Водоканал» эргелелиниң, Кызыл районнуң холушкак бригадаларының ажылчыннары Луанда хоорайга болтур, а оон соонда—Бенинниң, Конгонуң, Сьерра Леонениң болгаш Гвинея-Бисауның хоорайларынга барып концерт көргүзер.

● **ЧЕРЕМХОВО** (Иркутск областы) **Демир-оруктуң болгаш автобустуң каттышкан вокзалын** шахтерларның хоорайы —Черемховодга ажыглалга киирген. Ол вокзал хары угда мун ажыг пассажирлерни аргыштырып болур. Вокзалдың үш кат бажыныңда биилеттер садар кассалар, пассажирлер дыштаныр өрээлдер, чүк шыгжаар черлер, почта болгаш телеграф салбырлары ажылдап турар. Автобустарже болгаш демир-орук вагоннарынче баар чалаг улус оруктарының кыры шыыттыг.

● **ХАРЬКОВ.** Моторлар кезектерин белеткээр ажылдарны бүрүн автоматчыдарын Харьковтуң электротехниктиг заводунда дооскан. Чаа автоматтар-биле дериттинген шехте күш-ажылдың бүдүрүкчүлүү үш катап бедээн. Ол дээрге—чогаадыкчы кадыг ажылдажылга бригадазының ажылының түннелиндир. Бүдүрүлгенин мурнакчылары болгаш электромашина тудуунуң технологиязының. Бүгү-эвилел эртем-шинчилел институдунуң ажылдакчылары ол бригадала кадыг ажылдап турар.

● **ЛЕНИНГРАД.** Профессионал-техниктиг өөредилгенин ажылдакчыларының Культура ордузунуң хөгжүмүүлерн **эм-не узун баштайгы оруунче чорупкан.** Олар январь 15-те Африкаже чорупкан болгаш ол диптиң чурттарының музыка фестивалынга киржир. Бааннистер оркестриниң болгаш танцы -ансамблиниң киржикчилериниң —ленинградчыларның баштайгы оюн көргүзүлгези Анголаның пайысылалы Луанда хоорайга болтур, а оон соонда—Бенинниң, Конгонуң, Сьерра Леонениң болгаш Гвинея-Бисауның хоорайларынга барып концерт көргүзер.

● **ЧЕРЕМХОВО** (Иркутск областы) **Демир-оруктуң болгаш автобустуң каттышкан вокзалын** шахтерларның хоорайы —Черемховодга ажыглалга киирген. Ол вокзал хары угда мун ажыг пассажирлерни аргыштырып болур. Вокзалдың үш кат бажыныңда биилеттер садар кассалар, пассажирлер дыштаныр өрээлдер, чүк шыгжаар черлер, почта болгаш телеграф салбырлары ажылдап турар. Автобустарже болгаш демир-орук вагоннарынче баар чалаг улус оруктарының кыры шыыттыг.

БИСТИҢ ЧУРТУВУСТА

● **КЫЗЫЛ.** Шаанда тыва араттарның өглери безин хөвар көстүр турган **Чаа-Хөл уунунда хөвүүде ам чаа** суур туттунган. ында бажыннар ай, квартал санында немежип турар. Ол дээрге—«Найырал» совхозтуң төвү чаа Чаа-Хөл-дүн. Делгем школаны, уруглар садын, культура албан черлерин болгаш хөй сонныг чурттага бажынарын ында чазагайжыдыр туткан. Бода малды семиртир азыраар улут комплекстин тудуун суур чоогунда доозуп турар. Районнар аразының септелге-механиктиг мастерскаязының тудуун база доозар чыгаан.

● **ХАРЬКОВ.** Моторлар кезектерин белеткээр ажылдарны бүрүн автоматчыдарын Харьковтуң электротехниктиг заводунда дооскан. Чаа автоматтар-биле дериттинген шехте күш-ажылдың бүдүрүкчүлүү үш катап бедээн. Ол дээрге—чогаадыкчы кадыг ажылдажылга бригадазының ажылының түннелиндир. Бүдүрүлгенин мурнакчылары болгаш электромашина тудуунуң технологиязының. Бүгү-эвилел эртем-шинчилел институдунуң ажылдакчылары ол бригадала кадыг ажылдап турар.

● **ЛЕНИНГРАД.** Профессионал-техниктиг өөредилгенин ажылдакчыларының Культура ордузунуң хөгжүмүүлерн **эм-не узун баштайгы оруунче чорупкан.** Олар январь 15-те Африкаже чорупкан болгаш ол диптиң чурттарының музыка фестивалынга киржир. Бааннистер оркестриниң болгаш танцы -ансамблиниң киржикчилериниң —ленинградчыларның баштайгы оюн көргүзүлгези Анголаның пайысылалы Луанда хоорайга болтур, а оон соонда—Бенинниң, Конгонуң, Сьерра Леонениң болгаш Гвинея-Бисауның хоорайларынга барып концерт көргүзер.

● **ЧЕРЕМХОВО** (Иркутск областы) **Демир-оруктуң болгаш автобустуң каттышкан вокзалын** шахтерларның хоорайы —Черемховодга ажыглалга киирген. Ол вокзал хары угда мун ажыг пассажирлерни аргыштырып болур. Вокзалдың үш кат бажыныңда биилеттер садар кассалар, пассажирлер дыштаныр өрээлдер, чүк шыгжаар черлер, почта болгаш телеграф салбырлары ажылдап турар. Автобустарже болгаш демир-орук вагоннарынче баар чалаг улус оруктарының кыры шыыттыг.

● **МУРМАНСК.** Бистиң Төрээн чурттувустуң соңгу чүгүнде ол хоорайның хөй чурттакчыларынга чаа бажыннарны **хуусаазыында бир чыл мурнадыр туткаш, ажыглалга киирген.** Мурманскиниң бажың тудуунуң комбинадының коллективи хамнап алган материалдары-биле немелде чаа бажыннарны туткан.

Хоорайның сошиал хөгжүлдезиниң планын боттандырарынга комбинаттың ажылакчылары улут үлүүн киргеп. Онгу беш чыл планының чылдарында олар 900 мун дөрбелчин метр чурттага шөлүн, оон иштинде үжен мун дөрбелчин метрин—плындан ажыр ажыглалга киирген. Бажың тудуунуң комбинадын амгы үеде чаартып ягелээн. Соңгу чүктүң агаар-бойдузунуң байдалынга таарыштыр чурттага бажыннарын тударының шынарын улам бедидеринче кол киичээнгейин үгландырып турар.

● **БРЯНСК.** Ажыл-агыйлар аразының **мал азыраар автоматчыткан баштайгы улут комплекизин** областың Жданов аттыг колхозунда ажыглалга киирген. Ол комплекстиң чылда 2000 тонна хаван аъдын будүрер күүчүлүт кылдыр төлевилээн. Харын үдаа чээрби мун хаванныарны семиртир азыраар кажаалыг шөлүү, холуксаадыг ферилер белеткээр заводту, одалгага ажылаар одек белеткээр механизастаттынган шөлүү комплекстиң үш гектар девискээрнде туткан.

● **МОСКВА.** Моол Арат Республиканың кинофильмнерин болгаш совет-моол будүрүлгенин кадыг кылган кинолярын найысылалда көргүзүп эгелээн. ССРЭ-нин болгаш МАР-ның аразынга найырал, кадыг ажылдажылга болгаш бот-боттарынга дузалажылга дугайында керээнни чаргандан бээр 35 чылы-биле холбаштыр кинолар көрүлдезин организастаан.

Моол улустуң революстуг болгаш ушаажылчы төлүгүн, делегейниң ийиги дайынының чылдарында япон милитаризмге удур Моолдуң болгаш Совет Эвилелиниң дем каттыштырган демнелиин, амгы Моолда чаа амыдыралдың түргүзуушкунун болгаш аңы-дунма ийи чурттарның бүзүлбас найыралын тодаргай көргүскен чуралчега болгаш документалдыг кинофильмнерни москвачылар сонуургап көрүп турар.

(СЭТА).

МОСКВА ОБЛАСТЫҢ КҮШ-АЖЫЛЧЫ БАЗЫМЫ

Москва чоогунун коммунистериниң барык чартык миллион кижилиг отрядының ак аки телээлекчилери Москва областың отчет-сонгулдалыг партия конференциязы ажылдап эгелээн Эвилелдер ажыдының колониалыг залында январь 15-те чыылган.

Конференцияның президиумунда — чыылганнарга чылымы-биле үткүттүрген әштер **Ю. В. Андропов, М. С. Горбачов, В. В. Гришин, А. А. Громыка, А. П. Кириленко, А. Я. Пельше, М. А. Суслов, Д. Ф. Устинов, Н. У. Черненко, П. Н. Демичев, В. В. Кузнецов, Б. Н. Пономарев, М. С. Соломенцев, И. В. Капитонов, М. В. Зимянин, К. В. Русанов,** ол шыкаш партия, совет болгаш ажыл-агыйның ажылакчылар, социалистиг чарыш мурнакчылары, артемненнер болгаш культура ажылдакчылары, күш-ажыл хөөчүннары.

Эш Л. И. Брежневти баштадыр СЭКП ТК-ның Политбюрозунуң составын хүндүлүт президиумга делегаттар чангыс эп-сеткилдиг соңгаан.

Конференцияның хүн чурумунда — СЭКП Москва область комитединиң отчёду, ревизия комиссиязының отчеду, «1981—1985 чылларда болгаш 1990 чылга чедир үеде ССРЭ-нин экономиктиг болгаш социал хөгжүлдезиниң кол угланышкынныары» деп партияның XXVI съездизинге СЭКП ТК-ның төлевилелиниң дугайында илеткел ол шыкаш областың партия организациязының удуртур органнарын болгаш СЭКП-ниң XXVI съездизинче делегаттар соңгуру.

Партия обкомунуң отчёт илеткелин СЭКП Москва обкомунуң бирги секретары **В. И. Конотоп** кылган.

Москва областың коммунистери, бүгү ажылчы чоннары СЭКП-ниң XXV съездизиниң шиитпирлерин, онгу беш чылдың планнарын күүседир дээш чогаадыкчы еэу-биле, улуг сорук киришкинниг ажыллаан деп, ол демдеглээн. Ол үениң дургузунда үлетпүр бүдүрүшкүнүнүң хемчээли 21 хуу немей өскен, шынарнын дээди категориялыг кылыгларын кылып үндүрери беш чыл дургузунда дөрт катап ковудаан. Бөдөө ажыл-агыйның хөгжүлериниң, партияның социал программазының боттандырарынга киришкен делегаттар Москва областың партия организациязы моон соңгаар-даа ленинчи партияның дайынчы отряды болуур, пайысылал облазының коммунистери, бүгү ажылчы чоннары СЭКП-ниң XXVI съездизин төлептиг, күш-ажылчы чаа-чаа челиишкиннери-биле уткуур даарлин партияның Төп Комитединге, ТК-ның Политбюрозунга, эш Л. И. Брежневке айыткааннар.

(СЭТА).

СЭКП-ниң XXVI съездизин төлептиг уткуур дээш, он бирги беш чылдың бирги чылының онаалдаларын чедишкинниг боттандырар дээш социалистиг чарышты улам калбартыылыңар!

В. И. Ленин аттыг «Тыва даг-дүгү» комбинаттың бөдүүн рудадан даг-дүгү арыглаар цегинде тус-тус эзлчеглер партияның XXVI съездизин төлептиг, күш-ажылчы чедишкинниглиг уткуур дээш социалистиг чарышты калбартыылыңар.

Чаа чылдың баштайгы хүннеринден эгелээш Бөкә Кууларның удуртканы № 2 эзлчегниң ажылчыннары бедик бүдүрүкчүлүг ажылдап, эзлчег бүрүзүнүң планын ажыр күүседип, оске эш-өөрүнге үлегерин көргүзүп турарлар.

ЧУРУКТА: Б. Кууларның эзлчээнниң ажылчыннары цегинче бар чыдары.

В. ЧАДАМБАНЬҢ фотозу.

«ТЫВА СЕПТЕЛГЕ-ТУДУГ» ТРЕСТ: ЧАА ХҮЛЭЭЛГЕЛЕР

«Тыва септелге-тудуг» трестиң ажылчыннары, инженер-техниктиг ажылдакчылары, албан-хаакчылары партияның XXVI съездизинге СЭКП ТК-ның Төлевилелиниде айыттынган сорулгаларны чүүлдүтүүнүп деткивишаан, эзлчетиг чаа съездиниң төлептиг уткуур дээш 1981 чылдың планның онаалдаларын долдур болгаш ажыр күүседир дээш чаа социалистиг үүлгедилерни алган.

Тудуг талазы-биле: 1981 чылдың планын декабрь 30-де күүсеткеш, пландан ажыр 60 мун рубльдиң тудуг-монтаж ажылдарын кылыр. Партияның XXVI съездизиниң ажыттынар хүнүнге чедир ийи айның планын күүседип, ажаа немей 10 мун рубль түнүг тудуг-монтаж ажылларын кылыр. Күш-ажылдың бүдүрүкчүлүүн планнаттынганындан 0.5 хуу бедидер.

Кызылга 10 автомашина тургузар гаражты августа ажыглалга киирер. Найысылалдың Ленин кудумчузун сентябрь айга чедир чаарты кылыр. Районнар топтериниге 7387 дөрбелчин метр чурттага шөлүн ноябрьга чедир ажыглалга киирер. Чурттага бажыннарының болгаш коммунал бүдүрүлгелериниң септелгезин ноябрьга чедир кылып доозар.

Ажыглалга киирер объектилерниң 90 хуузун «экидең» кудуу эвес демдектерге үүлээдир. Тудуг ажылларынга машина-техниканы ажыглаарын экижиткеш, биче механизацияны нептереткенник түнелиинде чер ажылдарының 85 хуузун, шеверлел ажылдарының 25 хуузун техника күжү-биле кылырын чедип алыр.

БҮДҮРҮЛГЕ ТАЛАЗЫ-БИЛЕ: ниитп продукцияны бүдүрериниң болгаш сайгарарының планын декабрь 30-де күүседир. 1085 мун рубль түнүг ниитп продукцияны бүдүргеш, 1063 мун рубльдиң продукциязын сайгарар, ниити продукция бүдүрериниң немей өзүлдезин 1,04 хуу чедирер, күш-ажылдың бүдүрүкчүлүүн 2,8 хуу бедидер. Чаа техниканы шингээдип, машина-техниканың ажыглалын экижиндип, 12 чаа техниканы ажыглалче киргеш, 13 мун рубльдиң орулгазын алыр. 9 мун рубльден эвээш эвес орулганы бээр 8 чаартыкчы саналдарны нептередир.

Трестиң коллективиниң мурнунда кол сорулга болза бар аргаларны база курлавырларны долдуу-биле ажыглааш, социалистиг үүлгедилерниң күүселдезин чедип алыры. Ынчангаш оон коллективинде партия, профсөвюлел болгаш комсомол организациялары, инженер-техниктиг ажылдакчылар планныг онаалдаларны долдур болгаш ажыр күүседир дээш бүгү күштү мообилзер.

Тудуг талазы-биле: 1981 чылдың планын декабрь 30-де күүсеткеш, пландан ажыр 60 мун рубльдиң тудуг-монтаж ажылдарын кылыр. Партияның XXVI съездизиниң ажыттынар хүнүнге чедир ийи айның планын күүседип, ажаа немей 10 мун рубль түнүг тудуг-монтаж ажылларын кылыр. Күш-ажылдың бүдүрүкчүлүүн планнаттынганындан 0.5 хуу бедидер.

Кызылга 10 автомашина тургузар гаражты августа ажыглалга киирер. Найысылалдың Ленин кудумчузун сентябрь айга чедир чаарты кылыр. Районнар топтериниге 7387 дөрбелчин метр чурттага шөлүн ноябрьга чедир ажыглалга киирер. Чурттага бажыннарының болгаш коммунал бүдүрүлгелериниң септелгезин ноябрьга чедир кылып доозар.

Ажыглалга киирер объектилерниң 90 хуузун «экидең» кудуу эвес демдектерге үүлээдир. Тудуг ажылларынга машина-техниканы ажыглаарын экижиткеш, биче механизацияны нептереткенник түнелиинде чер ажылдарының 85 хуузун, шеверлел ажылдарының 25 хуузун техника күжү-биле кылырын чедип алыр.

БҮДҮРҮЛГЕ ТАЛАЗЫ-БИЛЕ: ниитп продукцияны бүдүрериниң болгаш сайгарарының планын декабрь 30-де күүседир. 1085 мун рубль түнүг ниитп продукцияны бүдүргеш, 1063 мун рубльдиң продукциязын сайгарар, ниити продукция бүдүрериниң немей өзүлдезин 1,04 хуу чедирер, күш-ажылдың бүдүрүкчүлүүн 2,8 хуу бедидер. Чаа техниканы шингээдип, машина-техниканың ажыглалын экижиндип, 12 чаа техниканы ажыглалче киргеш, 13 мун рубльдиң орулгазын алыр. 9 мун рубльден эвээш эвес орулганы бээр 8 чаартыкчы саналдарны нептередир.

Трестиң коллективиниң мурнунда кол сорулга болза бар аргаларны база курлавырларны долдуу-биле ажыглааш, социалистиг үүлгедилерниң күүселдезин чедип алыры. Ынчангаш оон коллективинде партия, профсөвюлел болгаш комсомол организациялары, инженер-техниктиг ажылдакчылар планныг онаалдаларны долдур болгаш ажыр күүседир дээш бүгү күштү мообилзер.

СОЦИАЛИЗМ ЧУРТТАРЫНДА

УЛАН-БАТОР. ССРЭ-ниң болгаш МАР-ның аразынга нәйирал, кадыг ажылдажылга болгаш дузалажылга дугайында керээнни 25 чылынга турасхыт болдурүп, моол пайысылалдың партия болгаш хөй-ниитп организацияларының төлевилелиниң байырлыг ырадыг ажаа болган. МАРН ТК-ның Бирги секретары, МАР-ның Улустуң Улуг хурагының Президиумунуң Даргазы Ю. Цеденбал, МАР-ның Министрлер Чөвүлелиниң Даргазы Ж. Батмунх, МАР-ның партиязының болгаш күрүнеминиң ескелдээ удуртукчуларга ында олуруушкан.

Ол төөгүлүг документ моол болгаш совет улустарның ...

...ажыл-агый будүрүлгелери бар.

Бистиң найыралывыс, экономиктиг болгаш культурлуг кадыг ажылдажылгавыс чылдан чылче бижыгып ораар деп, илеткелиң түнелиинде чугаалаан. Бистиң харылзааларывыс В. И. Ленинниң идеяларынга болгаш Д. Сүхэ-Баторуң чагыларының чайгылыш чок тиилелгези болуп турар, ол идеяларны чагыларны МАРНың болгаш СЭКП-ниң Төп Комитеттери амыдыралда чаңгылыш чокка боттандырып турар төлээни болуп ...биле деп, ол демдеглээн.

...

ХАНОЙ. 1980 чылда вьетнам ажылы чоннарнын социалистиг чарыжының түнелдерин үндүрген. Ол чарышты Вьетнамның Компартиязының ...ының 50 чыл юбилейиниг. Вьетнамның хамзарышпас чоруун чарлаанының 35 чылынга, вьетнам революциянның баштынчызы Хо Ши Минниң төрүттүнген дүүнден бээр 90 чылынга тураскаадыгы.

Хостут Вьетнамның баштапкы Президентизи Хо Ши Минниң шилчиир чодуур тугун — социалистиг ...шаннадың — Сегет ...ниң техниктиг детькинчыктыг Хонгайда туткан хөмүр-дан бассейнниң ...лерин септээрнин. «Камаз ...ыскан. Ол бүгүнүнде ...ыдыкка хөөнү камнаар.

(СЭТА)

РСФСР-ниң чырыдыышкын министрингe эш Г. П. ВЕСЕЛОВТУ томуйлаар дугайында

РСФСР-ниң ДЭЭДИ СОВЕДИНИҢ ПРЕЗИДИУМУНУҢ ЧАРЛЫЫ

РСФСР-ниң Дээди Совединиң ...ышкын министрингe эш Президиумунуң доктаадыры **Георгий Петрович Веселовту** болза: РСФСР-ниң чыры... томуйлаар.

РСФСР-ниң Дээди Совединиң Президиумунуң Даргазы М. ЯСНОВ.

РСФСР-ниң Дээди Совединиң Президиумунуң Секретары Х. НЕШКОВ.

Москва хоорай.
1981 чылдың январь 14.

Эш Т. А. Араптаинны Тыва АССР-ниң Дээди Совединиң Президиумунуң Хүндүлел бижии-биле шаңнаар дугайында

ТЫВА АССР-НИҢ ДЭЭДИ СОВЕДИНИҢ ПРЕЗИДИУМУНУҢ ЧАРЛЫЫ

...Кызыл-Даг салбырының эргелелиниң Тыва Араптаинны Тыва АССР-ниң Дээди Совединиң Президиумунуң Хүндүлел бижии-биле

Тыва АССР-ниң Дээди Совединиң Президиумунуң Даргазы М. МЕНДУМЕ.

Тыва АССР-ниң Дээди Совединиң Президиумунуң Секретары Ш. БОЙДУ

ЧЕТПЕСТЕРИН ИНИТИПИРЛИГ ЧАЙЛАДЫР

СЭКП Кызыл хоорхомунуң эзлечлиг пленуму болуп эртсен. «Партияның XVIII область конференциязының түцнелдери болгаш хоорайның партия организациязының сорулгаларының дугайында» шиетселди. СЭКП хоорхомунуң бирги секретары А. И. Пожидаев анаа кылган.

Илеткел талазы-биле «Тыва тудуг» тресте партыөн секретары Г. А. Медведев, № 1 АГБ-нин чолаачыны В. Н. Кошелев, Тыва АССР-нин культура министриниң оралакчызы В. В. Оскал-оол, типографияда партия организациязының секретары В. Я. Голубков, автосептелге заводунда партия организациязының секретары Е. Н. Балабанова, Тыва АССР-нин садыг министри К. Х. Шавыраа санал бергеннер.

СЭКП-ниң XXVI съездиниң партия Тос Комитединиң «1981—1985 чылдарда болгаш 1990 чылга чедир уеде ССРЭ-ниң экономиктиг болгаш социал хогжудезиниң кол угланымышынналары» деп төлевилелдиң дугаймында айтырыгны пленумга чугаалаашкан. Бо талазы-биле илеткеседи хоорхүүсхомунуң даргазы Ш. Д. Кууларыкылган.

Пленум чугаалаашкан айтырыглар талазы-биле доктаалдарны хүлээп алган.

1980 чылдың декабрь тоонуңде партияның XVIII область конференциязы болуп эртсен. Анаа областтың партия организациязының отчеттуг уеде болгаш эртсен беш чылда ажыл-ишчи-күүлегээлиг бүгү талазыг анализтеп көргеп. Республиканың удаатырында, «Тыва АССР-нин будуруңу күштериң улам мыөй комплекстиг хөгжүдүрүлгэлээ-биле хемчеглер дугаймында СЭКП ТК-ның болгаш ССРЭ-нин Министрлер Чөвүзүнүң докладчыл база өскелерде партия, чагыгдың чугаа документтиглериң күүседир тускарыда чедиишкиннер болгаш четпестер бар. Организаторлуг, политиктиг болгаш партияның ишкинчи ажылында четпестерни чайладырыкче угланган тодаргай хемчеглерни конференция ажылдап шыдаанын шиетселге пленумга демдеглээн.

Партия хоорхомунуң пленумунга партия организациязының болгаш күш-ажылчы коллективтериниң ажылын илеткемел болгаш санал бергеннер аразы аныяктар талазы-биле хемчеглер бо үеге чедир болдунган, партияның область конференциязының шиитпирлерин анаа болгаш шүгүмүүлелдиг санаалларны күүседир талазы-биле өзарның сорулгаларын тодаргай чугаалаан.

Хоорай шиитпи-биле үлегер шоолуктуң сайгараанының сайгараарының беш чыл планын 1990 чылдың ноябрь 28-те күүседикчилер.

Пайысталдың будуруглегериниң хөй пурузун СЭКП-ниң XXVI съездиниңге алдар болдурган социалистиг чарыштың кадбартказы болгаш 1980 ажыл-агый чылын чеднишкиннерлиг доозкан. Үлетпүрүнүң [illegible] сайгараарының планын 102,9 хуу күүседген. Планнаан ажыр 1850 мун рубльдүң продукциязын сайгарган. Продукциязының 32 чаа хевирин шинчээдип алган.

Ынчалза-даа 1980 чылда болгаш онуг беш чылда кылдыкчаң ажылдарының түңнелдерин партияның XVIII область конференциязынга четпес деп [illegible] пленумга илеткеп [illegible].

Хоорай шиитпи-биле үлегер продукциязың будуреринин беш чыл планың күүседикчеда-даа база чедир будуруглег бурганнар онаалданы боттандырып шыдаваан. 1980 чылда хоорай иштиң продукциязың будуреринин даалгазын күүседикчеп болган. Эрткен чылдың хоорайның будуруглегериниң күш-ажылдың будуруқчулуун бедидериниң талазы-биле планың чүзүк күүседикчеп эвес, харын 1979 чылда чедип алган денгелиңден 5,5 хуу кудулаткан. Оон-биле чөргелештир эртем-техниктиг доктаалгаларны будуреп, кол будуруглег фондуларга ажыглаар материал-техниктиг хөреглелерни хөнүп алыр деп чүүлдүг.

«Тывын тудуг», № 81, Бичит хайнар тудуг [illegible] Кошелев [illegible] ЦПС-тиң коруна онаалданыгларга ракетчилер мөңгүн чедиишкиннерлиг ажылдап турар. Анаа чедиишкиннерлиг ажылдарның ортумак хемчеглерин 110 процентилеп күүседикчеп. Ынчалза-даа планнаан ажыр 1,5 миллион рубльдүң продукциязын сайгарган. Ынчангаш ажылдың эртем-техниктиг доктаалдарын, ажылдың организациязының чедиишкиннерлиг ажылдарын, ажылдың ишкинчи ажылдарын, ажылдың ишкинчи ажылдарын, ажылдың ишкинчи

Бомбурзектин судалы

СЭТА-ның корреспондентилери дыҥнадып тур

Сибирь черде

СПЕЦИАЛИСТЕР НЕМЕШКЕЙ

Поляр даъбазының чоогунда туттунуп турар Курейканың гидроэлектростанциязы ның коллективтинге чаа специалистер немешкей. Курейка хемче Норильскиден чер буза тепсир ижилеп чедип келгеннер.

Поляр дүнеги турза-даа ГЭС-тиң келиҥ үедеги плотиназының чанында чер казаражылтар калбарган. Чаза тепсиишкиннериҥ дүзазы-биле улуг-удуг хаяларны чайдадып, суг өскөөр чаяр тоннельдерни тудуп эгелээн.

Бо беш чылда станцияның баштайғы агрегады тогун берип эгелээр. ол ток Таймырның энергетиказынче каттажып, өнүг металлдарның бүзүрелгини шапкынчыдарынга дүзалаар.

Р. ТРУСОВ,
СЭТА-ның корр.

Норильск,
Красноярск край.

ХООРАНДАН ЫЛГАЛБАС

Курганның «Колхозстройобъединение» индустриалдыг базазының ажыл-ишчилери хөдөө ишчилерге улуг дүзазы көргүзүп турар. Ооң кол будурулгези — Просветскийниҥ тудуг комбинадында чылда 50 мун кубометр демир-бетон конструкциялар будурулгезиниҥ ийиги эзелээ ажыглага киргизилгези. Ол чорбок кидээ чеже сайын турлуг улам калбарган аргалар бөлүп алыр.

Кидээниҥ ишчилериниҥ амыдырал хандырылгазының байдалын тудугжулар база өреп-ниип корүп турарлар. Архитекторларның саналдап киргеген төлевилелеринден кидээниҥ ишчилери чаагайжыды түттүнген био-ний квартираларлыг бажыннарны шилип алганнар. Бажыныҥ чанында огорадаа, мал кажаалары-даа бар.

О. ЧЕРЕПАНОВ,
СЭТА-ның корр.

Курган.

УЛУСЧУ ПЕДАГОГИКА МУЗЕЙИ

Якут сүүр Оросоода улусчу педагогика музейи ажыттынган. Ооң залдарында чээрби хире салбыр бар, ында аныяк үениҥ эстетиктиг болгаш [illegible] кижизидилелиниҥ дугайында чугаалап турар. Ульяновтарның ог-булезинге А. Макаренконуң, В. Сухомлинскийниҥ болгаш өске-даа сүрааглыг педагогтарның аргадүржүлгазынга турускаатты-ган түскай стендилер бар.

Тус чонниҥ школазының башкыларының чайгы цолээзиниҥ үезинде чурт киштинге чөрүп чоруған чыын экселеп материалдарны экспонаттарның эгезин салган. Амгы үеде экскурсиялар байлак Верхневилюйск районнуң төөгү, культура туралаарын сонуургап шиитпирлээр дээш шиитпирлеттинер.

Д. БУБЯКИН,
СЭТА-ның корр.

Якутск.

ИНДИЯНЫҢ ТАНЦЫЗЫ

Красноярскиниҥ профтехредилгезиниҥ Культура бажыңының «Молодость Сибири» ансамбліниҥ [illegible] ийиги танцылар киргеп. Найыралдыг кожа-делбээ ол чуртче аалдан чоруған аныяк артистер оны эккелгеннер.

Ол кайгамчык программа үран чүүл коллективиниҥ паотиялың XXVI съездиниге үтүктүүр белеткээн концертиниҥ программазынга кирер. Ында ап-ээн номерлер — «Калинка», «Кызыл сарафан», «Эвенкиҥ чүүлээлер» дээш чергелиг танцылар база кирип турар.

Ажылчы чонтуң богданчыгыр үран чүүлүнүң бүгүү-эвилел фестивалыңга лауреат болган ол коллектив турускуглаңмадан бээр бетиде чыл болгаш. Оон кирааччилери — ведиор Үениҥ ажылыңнарының үран чүүлү-биле чурттуң хөй-кой хоорайларынга, а ол ышкаш Японияның, болгаш Югославияның чурттакчыларын таныштыннган.

В. ВАСИЛЬЕВ,
СЭТА-ның корр.

Красноярск.

ПОЛИТБЮРО ХУРАЛЫ

ВАРШАВА. (СЭТА). Январь 10-ниң субботазында күш-ажылчы коллективтериниҥ ажылының дугайында информация-биле ПКАП ТК-ның Политбюрозуның Варшавага болган эллеглиг хуралынга таныскан. «Солидарность» даар профэвилелиниҥ удурулгазы ол хүнүҥ ажыл хүнү эвес кылдыр чарлаан-даа болза, 7,4 миллион ажылчы чоннар, тодаргайларга коллективтериниҥ хөй нуруузу ажылдазыны информациялаан илдең. Оон ангыда, 1,6 миллион ажылчынар болган албан-хаакчылар боттарының дыштавыр хүнүн январь 31-ниң субботазынаан январь 10-че кожургеп. Январь 10-да ажылга барып, чуртта бар экономиктиг бергелерни ажып эртеринге илиг берипшаан, харыысалгалыын болгаш хамаатты хүлээлгезин медереп билир чорүүн көргүскен бүгү кижилерге ТБ-ның Политбюрозу өөрүп четтиргенин илергейлээн.

Аныяктар шимчаашкинниҥе байдалты болгаш партияның пор-биле хөөаалыг сорулгаларын база хуралга көргеп. Аныяктар шимчаашкинниҥиҥ структуразының үндезинге оларның туруп турар организациялары: Социалистиг польша аныяктар эвилели, польша студентилериҥ социалистиг эвилели болгаш польша харцерлер эвилели болуп турарыг демдеглээн. Аныяктарның бүгү эвилелдери • боттарының ажылын социалистиниҥ принциптеринге таарыштыр тургузуп, антисоциалистиг күштерге удурланыштыр туржуп турарын Политбюроның хуралынга онаалап демдеглеп. Партияның IX съездиниге делегеткелдиҥ үезинде ПКАП ТК-ның Политбюрозу аныяк салгакчыларның, делегеттерниҥ белгеледиринге болгаш чүткүдерин барымдаалавышаан, аныяктарның кол айтырыгларының дугайында документилерни ажылдап кылыры эргежок чугула дээ, Польшаның Каттышкан ажылчын партиязының ТК-зының Политбюрозу айыткан.

СЕРЕМЧИЛЕЛДИ БЕДИДЕР

ЛУСАКА. (СЭТА). Хамаарышпас Африка, делегейниҥ бүгү депшилгелиг күштери америк империализмниҥ Индий океаниҥ девискаазынге шериг базаларының четкизин тургузар болгаш ол кавы девискаазынга ушкүүрлүг чоруктуң зоналы боллурар дээр айыылдыг планнарын барымдаалаан, серемчилелин бедидер ужурлуг деп, Мурнуу Африканың Африка национал конгрезиниҥ (АНК-тың) чингине секретары А. Нзо СЭТА-ның корреспондентилери-биле беседазынга чугаалаан.

«Совет кыжаныышкының дээр иттиргилиг хөөдүн чылдактар Мурнуу Африкага АКШ-тың шериг холгаарлаашкынын немей өөтүрер чорукту агартыр сорулгалыг деп, А. Нзо айыткан. Америк политиканың алыс сорулгазы — Африка чурттарга яштыкы редакцияны идепкейжилери. «Чаяа демократияны» чиндиргей болдурарыы болур.

Африкага империализмниҥ шивээзи болуур ролдуг кешсөөк былгаар Мурнуу-Африка Республикага берип турар. Барының чүктүп болазы-биле алырга, ол республика дииле революсту шимчаашкиннериниҥ орууна моонзак болур ужурлуг деп, А. Нзо демдеглээн.

СЭКП ТК-ның Чингине секретары, СССР-ниҥ Дээди Совединиҥ Президиумунуң Даргазы Л. И. Брежневтиҥ Индияга аян-чорүүнүң үезинде көргүзүлгени Совет Эвилелиниҥ тайбың инаандажылдарын Мурнуу Африканың Африка национал конгрези чүүл-биле деткип турар, чүге дээрге, ол эгелекки сананарының алыс сорулгазы — Индий океаниҥ Мурнуу болгаш Индий океаниҥ тайбыңнаткыр туржуп турарын болдурарыы деп, А. Нзо онаалап демдеглээн.

ПРЕЗИДЕНТИНИҢ МЕДЕГЛЕЛИ

КАРАКАС. (СЭТА). Тайбыңны кампалаарынга болгаш бүгү күрүнелер-биле дең эргелиг харылзаалларны калбартырынга Венесуэла иеезиниҥ сөңгээр-даа идиг бээр болалдыг деп, чуртта дипломаттыг корпус кежигүннериниҥ мурнунга чүүл чугаалаан тура, Венесуэланың президентизиг Луис Эррера Кампинс медеглээн. Политиктиг, экономиктиг, социал. болгаш культура талаларынга боттуг чаартылгаларны боттандырар арганы хөлжүп орар чурттарга берги дег экономиктиг чаа чүрүмнү делегейге тургузарын ол детиин чугаалаан. Бүгү кижи төрелгетенниҥ келир үези улустар аразының эң чугула айтырыгларын тайбың шиитпирлээринде, күрүнелер аразынга боттуг харылзаалларны дамчаалыг [illegible] деп, Венесуэла журналистиниҥ баштыны онаалап демдеглээн.

А. ХЕЙГТИ БАДЫЛААН

ВАШИНГТОН. (СЭТА). Америк конгрестиҥ даштыкы хелектер талазы-биле сенат комиссиязы Американың Каттышкан Штаттарының бүрүне секретары-алазын дүзазалга А. Хейгтиҥ кандидатуразын бадылаан.

ФКП ТК-НЫҢ ПЛЕНУМУ.

ПАРИЖ. (СЭТА. Бо чылдың чазынында Францияга болуур президент сөңгүдаларынга белеткел-биле долбашкан айтырыглар Франциянық Коммунистиг партиязының ТК-зының пленумунуң кичээнгейиниҥ төвүнге тургустунган

ФКП-ниҥ Чингине секретары Ж. Марше пленумга илеткел кылган. Капиталистиг системаның улам калбарган кризизиниҥ байдалында демократия болгаш деңнилге күштериниҥ бүрүнгаар шимчаашкиния-биле эрткен он чыл дең-деглеттингеп деп, ол онаалап айыткан. Күштериниҥ деңзигүүр байдалын болдунга ажыктыг кылдыр өскертир дээн буржуазияның бүгү оралдажышкынналарын буурап дүжүкен. Иранның, Никарагуаның, Афганистаннық улустарыныц типлелгелери. Кампучияның катап тургузуушкуну. Сальвадорнуң патриоттарының шавар халдаашкыннары ол дугайын тодаргай бадыткаан. Тиилелгени чедип алган чурттарның улустарынга дедио эрилиишкин түрбас. Бистиң үениҥ кол онзагай чүүлү ында болуп турар.

Президент сөңгүдаларының будурулгезинде Франциязға байдалды чогум-на ону барымдаалаш, үнелеп көөр херек деп, Ж. Марше айыткан. Француз буржуазия чонның шимчаашкинниҥ кодуралуушкуунуге таварышкаш, болуунуң турушкун быжыглаар бүгү оралдажышкынналарны кылып турар. Чөөн үзелгиг күштериниҥ кадыкылган чамык программазынга алган хүлээлгелериниҥ сөңгүдаларынга белеткел-биле долбашкан айтырыглар Франциязың Коммунистиг партиязының ТК-зының пленумунуң кичээнгейиниҥ төвүнге тургустунган

ФКП-ниҥ Чингине секретары Ж. Марше пленумга илеткел кылган. Капиталистиг системаның улам калбарган кризизиниҥ байдалында демократия болгаш деңнилге күштериниҥ бүрүнгаар шимчаашкиния-биле эрткен он чыл деңде

МААДЫРНЫҢ ЭЖИ

Рыбинскиниң судно тудар заводунга салган теплоходту «Вера Волошина» деп адаан. Эрес-дидим партизан хайныл-чывың адын ол суднога «Зоя Космодемьянская» теплоход-тун ажыраашыны дилээн ёзугаар тывыскан.

Эң-не баштай Вера биле Зоя 1941 чылдың күзүнүнде Москва чоогунда Жаворонки деп станцияга ужурашканнар, уруглар садының кадыгдаан чайгы бажыңынга олардың партизан баазазы турган Волошина нэмэн чаа-ла дайынчы дээлга күүсеткеш келген болгаш бөлүү-биле дайынның тылынге чаа полкуже поруттарын белеткеп турган. Бөлүкке немелде күштү берген, ол чаа инжилериин аразынга москвачы школачы Зоя Космодемьянская база турган.

Диверсия-хайныл бөлүүнүң комсоргу Вера Зояга дузалажып турган, олар удавааннынак өнүктөр, уруглуг кылы болуксаар анаргаан.

...Москваже чага бүлгеп турган дайынчы таңдыңга комсомолчу хайныкчылар аңгээ каш хонук болган. Бир катап дүнеки тулуушкун үеээнде олар ийи бөлүкке үстүп ужурга таварышкан. Оларның биргээни Вера Волошина башкан, экезинге. Петришево суурже үтүлүп бөлүкке Зоя чорган Кыстар дайынчы дазадан эп келбейн баргыннар.

1942 чылдың январында, баарык-ла бүгү Подмосковье эмгелекчилеринден чыткылап турда, Петрищево суурга Зоя Космодемьянскаяның маадырлыг өөренинин дугайы биилинге берген. А Вера Волошинаны хы чылдаа иштинде ис чок читкеп дээш санап турган. Чүгле 1942 чылда ол салым-ноолуг биилинген оңу база-ла эжи мышкаш, Петришевадан он үйлөметр хире черге ноябрь 29-та гитлерчилер азып өлүрген болган.

Ленинчи эжишки хайныкчыларның чарыткыныг тускаллын чок кажан-кезээде сактып чорган. Оларның аттарында школаларны, ордуларны, пионер дружиналарын, отрядтарны база харын-даа ады-гыкыгаар чок Октябрьйның сылыстарын адаан. Ам хемээ болгаш дайынчы делгемнеринге Тывам турган чуртка албан-нуулээлгени ийи судно—«Зоя Космодемьянская» биле «Вера Волошина» эртинип турар.

Г. ФРОЛОВ.

Шулук кыдыраажындан

ЧОНАР-ДАШ

Сарыг-Хаа шорааннары
Шагдан тура чажыт даштыг джжир чүве.
Тойбу-Хаавыс боду чокта
Тос-даа хондур оңу дилээш, тыппаанныр деп
Саргыл даштар амыр деппе
Сарыг дыттың чөвүрээзи эвес-тир ол.
Тойбу-Хаавыс харын оортан
Тоолчургу дүрүлерни сүмнай каапкан
Тойбу-Хаа деп кымыл шинаш?
Тоолда маадыр. Танаа-Херел эвес-даа бол.
Арат ажыл төрүп каттан
Амаа бөдүүн уран-шевер мастер-дир.
Тойбу-хаавыс боду чокта
Доңгулук ышкаш шеверлер-даа кайнын үнер.
Сарыг-Хаа чонар-даажы
Салгакчыга барааң болур харын бар бе?

Б. ЧЮДЮК.

ЧҮРЕКТИҢ ХАНЫЗЫНДАН

Он беш уруглу бөжээш оларны өстүрүп доруктургаш, бут кырынга тургузуп, ынчаар чоон оруунне киририн каап ие ат-алдарыг болбайн калгаш. Оон хөрээн чүгле Маадырның алдын сылдыны кааспал чорууруннан ангыда, үш-ашкы дыт-ла чок. Ол хөй-хөй медальдар-биле бө шаңнаткылаан. Оон аңгыда Тыва АССР-ниң Дээди Совединиң Президиумунуң Хүндүлел бижин болгаш ады-сыны чылдарда «Социалистиг чарыштың тилекчизи» деп өрек демдектери-биле оку шаңнал демделгеп.

«Чодураа» совхозтуң эки малчыны чорган Маадыр-ны Сенденмаа Айжыжевна Сарат-тың уругларының уругларының шуптуң чылдың келир болза, бир өгге кайы сынчыр ийик.

— Он беш уругларым шуптузу боттарының оруун тып чалыннаалып, төрээн ыяштыдан ужуп чоруптаанар. Чүгле чеймер кызым он класста өөренип турар. Уругларымның ийнзи ада-иезинин изин салган, мал эмнээн болгаштар — деп эмги, башкы, дээди, орумак эртем чедип айган уругларын ол санаа бүтүп санаа олурар чүвээлеп.

Тес-Хем — сыраглыг малчыннарның чыргу. Чүгле бо районда эвээ республиканың бедик көрүүлүг мурнакчы кижилеринге моон ийи-биле көргүзээ болуур. «Чодураа» совхозна Бүрү-Сенденмаа Сарат-тың малдаан аңнаттарга арга-сумезин бо-ла бере бээр. Толептиң малчын чорган Маадыр-нинең дедгем ак он-на Агарның Одаг-Аксы деп черде. Ында «Чодураа» совхозтуң эң аныяк малчыны Нурсат Дорж-жу кыштаглап олурар. Хей чуруларнын нең, хөнүн малчын аныяк өг-бүлеге чаш малды дорукторарының арга-сумезин кезээде берип, бодуунга дагдынналы дорум уламчылаан. Ол ам-ла алдан ийи харын эргинин ортаа Сесса-даа адак-биштээ чыг. Бодуунга ажыл-агыйын сөлбөн чорууп. Малчын кезээде малчын. Ону ол ыяк ажылындан чүү-дээ чедиктирип шыдавас.

— Мен база, андезе ооң-ла ышкаш, түскей дыттыг-кан норма-чимекке дүүшкүлеп бээр малды азырап олурарам. Пенсионер кижинин бир-ээ-даа ол чүве ыйнаан. Малымдан артыкшыл үнүп кээрге курлаңге садарын база кудаа моя. Эң хөрек болганда-арның малды күрүнеге сазып ажыраар — дээш ол «чугаалап олурар.

Ооң ыяш Маадыр-нинең тавариштарының олурар чүүлдери база бар. Суурда чуртаан олуур чамдык хемчеглеринге өскүс ажыл-ижилер бедик чок болуурга таварышпас. Көдээ черде чуртаан олурар өөрээ бүрүү, дузалал ажыл-агыйлыг, доктаал-дыг-ла ажыл-ижилер бедик чок. Шуптуур маадыр болуур бөлүк-түлүг багай чүү бээр деп Бөлүк-Арыг. Семегалдай суурларда чамдык бажыңнарның огородунуң кажаалары бүстүп алгаланган, оон чаңгыс ко-ши ишти картошка дээ алба-нуулаа пешкен дүүлей үнүгеп-сөөл ижер чаңгыс ишкээ-даа чок болуур. Бо аңгыларны чорудуп хей-ниитп оттаанда-ларны корорунуң чөвүлеттинге ал. өөрүүн-ге ээлеп-баа үүлдүү ажыл чорудар. Ынчаар-даа ажыл-ижилер өөрээ чүүлдер

Бүгү чурттарның пролетарийлери, каттыжыңар!

ШЫН

СЭКП Тыва обкомунуң, Тыва АССР-ниң Дээди Совединиң болгаш Министрлер Чөвүлелиниң органы

№ 15 (1113) | 1981 чылдың январь 18, воскресенье | 1925 чылда үнделип эдилеттингеш | Өртээ 2 үе.

СЭКП обкомунда, Тыва АССР-ниң Министрлер Чөвүлелинде, профоблчөвүлелде болгаш ВЛКСМ обкомунда

ДООЗУКЧУ ЧЫЛДЫҢ ШАЛЫПЧЫЛАРЫ

СЭКП обкомунуң бюрозу, республиканың Министрлер Чөвүлели, профоблчөвүлел болгаш ВЛКСМ обкому 1980 чылда мал ажылын хөгжүдер талазы-биле районнарның, совхозтар, фермалар, бригадалар коллективтериниң социалистиг чарыжының түнелин үндүрген доктаалды хүлээп алган.

Совхозтарның, фермаларның, бригадаларның чамдык коллективтериниң, мал ажылының хөй-хөй ажылдакчылары социалистиг чарышка киришкен мал ажылының продуктуларын бүдүрериң болгаш күрүнеге садарын көвүдедиргинге, малдың баш санын өстүрүргинге, ону камгалаарын экижидиргинге эки түнелдерни чедип алганын үк доктаалда айткан.

Ажыл-агыйлары эът болгаш дүк бүдүрер база садар талазы-биле планнарын болгаш алган соңнадистиг хүлээлгелерин күүседиптер. Монгүн-Тайга район социалистиг чарышка эң эки көргүзүлгелерни чедип алган. 1979 чылда турганнага дегнээрге, районда мыйыстыг болда малдың баш саны 7 хуу. оон иштинде инектиң—6,8, хөй болгаш өшкүүүү—9,3, чылгы малдың—4,5 хуу көвүдээп.

Бай-Тайга болгаш Барыын-Хемчик районнар сүт бүдүрерин көвүдеткен болгаш ону садарының планын күүседиптер.

Күрүнеге эът болгаш дүк садарының планнар даалгаларын «Малчын», «Монгүн-Бүрен», «Тыва» совхозтар, сүт болгаш эът садарының — «Кок-Тей» совхоз, эът садарының — «Сукпак» совхоз болгаш мүн фабриказа күүседиптер.

Күрүнеге дүк садарының чыл планын—оң дөрт, сүттүүн—үжен дөрт, эттинин—алдан совхоз ажыр күүседиптер.

1980 чылда мал бажын өстүрер, малдың чаш төлүн камгалап алырын эңнижидер, мал продукциязын бүдүрериң болгаш күрүнеге садарын көвүдедир талазы-биле социалистиг чарышка эки түнелдерни «Алдан-Маадыр», «Кызыл-түк», «Октябрь 30 чылы» совхозтарның хойжу бригадаларының (бригадирлери Н. Оюржак, С. Кара-Сал, Б. Ондар). ССРЭ-ниң 50 чылы аттыг совхозтуң Алаак, «Шекпээр» совхозтуң Суг-Бажы, «Кызыл тараачын» совхозтуң Туран. СЭКП-ниң XXII съездиниң аттыг совхозтуң Дөргүн сүт-бараан фермаларының (бригадирлери А. Крашевская, Н-Б Сарыглар, Ф. Лебедев, А. Монгуш) коллективтери чедип алган.

Хөй-хөй малчыннар социалистиг чарышка киришкен, эки түнелдерни чедип ап, бүдүрүлге даалгаларын болгаш алган социалистиг хүлээлгелерин чедишкинниг күүсет-киптээн.

Оон-биле чергелештир-партия, совет, ведэвэ ажыл-агый органнарының, профэвилел болгаш комсомол организацияларының талазында уламдыры ам-даа куду деңнеп дег удуртуп, малчыннарның кыштажылын кошкак организастап келгениниң түнелинде сүт, эът, дүк бүдүрериниң бүгү күрүнеге садарының чыл планнарын республикада ниитизи-биле күүсеттинмээнин доктаалда демдеглээн. Адаптыгаан продуктуларын бүдүрерин болгаш күрүнеге садарын эрткен чылдың деңнелиниң кудумчаан.

Ылаңгыя Улуг-Хем, Бии-Хем, Тожу, Каа-Хем болгаш чамдык өскө-даа районнарның ажыл-агыйлары мал ажылын хөгжүдерниге улуг хожудаашкынны болдурган. Хөй-хөй сүт-бараан фермалары сүткүр мал кодаңнарының продуктулуун кудулаткан. 1980 чылда республикада бир инектеп саптаан сүттүң хемчээли мурнундагы чылда деннелден 69 кг эвээжээн. 1979 чылдазынга бодаарга, бызаа, ажай, хураган эвээш алдынган. төвүүр чүс башка онаалтыр ынаң доруктурган бызааларның, ажай, хураганның саамы кызырылган. Малдың бүгү хевирлериниң чидирип эртээн чылдагы деннелден көвүдээп.

СЭКП обкомунуң бюрозу, Тыва АССР-ниң Министрлер Чөвүлели, профоблчөвүлел болгаш ВЛКСМ обкому 1980 чылда мал ажылының продукциязын бүдүрер болгаш күрүнеге садар, малдың баш санын өстүрер, ону камгалаарын эңнижидер талазы-биле социалистиг чарышка

— мүрнүү зонаның районнарындаан — **МОҢГҮН-ТАЙГА РАЙОННУ;**

— мүрнүү зонаның совхозтарындаан **«МАЛЧЫН» СОВХОЗТУ;**

— төп зонаның совхозтарындаан **«СУКПАК» СОВХОЗТУ** тиилекчи ылдыр санаашн, бирги черни тыпсырын шилтирлээн.

Ол ышкаш:

— мүрнүү зонадаан **«МӨГЕН-БҮРЕН» СОВХОЗКА;**

— барыын зонадаан **«ХЕМЧИК» СОВХОЗКА;**

— төп зонадаан **КЫЗЫЛДЫҢ КУШ ФАБРИКАЗЫНГА** бийги черни тыпсырын шилтирлээн

Монгүн-Тайга районга, «Малчын», «Сукпак» совхозтарга СЭКП обкомунуң, Тыва АССР-ниң Министрлер Чөвүлелиниң, профоблчөвүлелдиң болгаш ВЛКСМ обкомунуң пилтинө Кызыл туттарга районга 1000 рубльлиг; совхоз бүрүзүнге 500 рубльдың акыа шаңналдары-биле кады тыпсыр. Оларны хүндүлел бижиктер-биле шаңнаар «Хемчик», «Мөген-Бүрен» совхозтарды Кызылдың күш фабриказын СЭКП обкомунуң, республиканың Министрлер Чөвүлелиниң профоблчөвүлелдиң болгаш ВЛКСМ обкомунуң шилтирлээн.

Социалистиг чарышка тиилээн элээн каш сүт-бараан фермалары, бригадалар дипломнар болгаш кайыыы-даа 300 рубльдың акыа шаңналы-биле шаңнаткан. Мал ажылының ажылдакчыларының аразында хүүда социалистиг чарышка талдаанер УАЧД базар, туристиг даян-черүүк кылыр путёвкалар, өртектиг белектер-биле шаңнаткылаан болгаш оочур көвүк автомашиналар болгаш мотоциклдер садып алыр талоннарны алырлар

Мал ажылын улам ыңай хөгжүдериниң хемчеглерин алырын, кыштаглаашкынны чедишкинниг эрттирериңе, ол өйде малдың кадагалалын эңнижидериңе, он бирги бештың чылдың башгайгы чылының планнарын болгаш социалистиг хүлээлгелерин күүседирин хандыруруне бүгү-ле мал ажылдыларының күжениишкинниң моонизээри, СЭКП-ниң XXVI съездиниң төлептиг үткүүр дээш социалистиг чарышты улам калбартырыл СЭКП райкомнарыга, райкүүскомнарга, партия, профэвилел болгаш комсомол организациялырыга, совхозтарның удуртукчуларының

СЕПТЕЛГЕДЕ БАЙДАЛ

Ноо-Хем районуң механизаторлары эрткен чылдың дөртки кварталында анаа-бүрү маркалыг 72 тракторларны сеңгээр турган, планның бүрүн күүседиптер, чаа чылдың шалыпчы ш-биле өскелээн. Ылаңгыя «Улуг Октябрь», «Ленинчи оруктар», «Бүрүнгаар» совхозтарның механизаторлары шалыпкын ажылдан, социалистиг чарышты мүрнүүү одуруунда чорт турар. Ынаар турбушке «Кызыл түк», «Совет Тывасы» СЭКП-ниң XXV съездиги аттыг совхозтарның механизаторлары тракторлар сеңгелгезин шүүлгеп чорудун, эрги чылда онаалдаалары-биле үе санаажып ыыбаалаңнар.

Л. ТУЛУШ.

ПАРТИЯНЫҢ ПЛАННАРЫН — АМЫДЫРАЛГА

СЭКП-ниң XXVI съездизинге белеткел-биле холбаштыр политиктиг болгаш күш-ажылчы бедик кедүрүүшкүн — съезд мурнунуң хүлээлгелерин болгаш 1981 чылдың онаалдаларын чедишкинниг күүседиринің үндезини. СЭКП-ниң Москва область организациязының ажылын бурунгу хүн Эвилелдер бажының колонналарында дооскан конференциязында ону демдеглээн.

Президиумга — чыылганнарга чыдыы-биле үткүүрүглээн өттер В. В. Гришин, А. П. Кириленко, М. С. Соломенцев, Н. В. Капитонов, М. В. Зимянин, ол ышкаш партия, совет болгаш ажыл-агый ажылдакчылар, социалистиг чарыш мурнакчылары эртемденнер культураға ажыллакчылары, күш-ажыл хөөнүннары олурган.

СЭКП Москва обкомунуң болгаш, ревизия комиссиязының отчет илеткелдерин, ол ышкаш чүрттүң хөгжүлдезиниң кол үзеңнышкыннарының Төлевилелиниң дүтаңында илеткелди чүгаалашкан.

Социалистиг чарышты калбак кептереткен, Москва областың коммунистери, бүгү ажыл-ишчилери партияның планнарын күүседиргинге төөттиг улуг-хуузун киирип, СЭКП-ниң иштики болгаш даштыкы политиказын, оон Ленинчи Төп Комитединиң, үш Л. И. Брежнев баштаан ТК-ның Политбюрозунуң дөй таланы үре-түңнелдигт ажыл-чорудулгазының изин-биле деткип турар.

Отчеттуг үеде чоруттунган организакчы болгаш политиктиг ажыл, будүүлгелер болгаш организациялар, колхозтар болгаш совхозтар коллективтериниң эрес-шыдүрүг ажыл-ишин областың экономиктиг болгаш социал хөгжүлдезиниң айтырыгларын чедишкинниг шиитирлээрин хандырган деп, конференциянның делегаттары демдеглээн.

Чугаалашкан айтырыглар талазы-биле чогуур доктаалдарны хүлээп алган.

Областың партия организациязының удуртур органнарын, СЭКП-ниң XXVI съездизинге делегаттарны конференция сонгаан.

СЭКП Төп Комитединге, эш Л. И. Брежневке чагаану диниттиг адыш часкаашкын-биле хүлээп алган. Найысылал областың коммунистери, бүгү ажылчы чоннары партияның өндүр улуг планнарын амыдыралга боттандырар дээш демиселге боттарының күүтериң улгаттырар. СЭКП-ниң XXVI съездизин төлептиг үткүүр дээрзин конференциянның киржикчилери ол чугаазында айыткааннар. • • •

Партияның чаа сонгуткан Москва область комитединиң пленуму болуп, организастыг айтырыгларны чугаалашкан. СЭКП Москва обкомунуң бирги секретарыгга **В. И. Конотопту** сонгаан.

КОММУНИСТЕРНИҢ БЕДИК ХАРЫЫСАЛГАЗЫ

ЛЕНИНГРАД. (СЭТА). СЭКП Ленинград область организациязының отчет-сонгулдалт XXV конференциязы бүрүнгү хүн Тавря ордузунда ажылдаа эткээн.

Эш Л. И. Брежневти баштадыр СЭКП ТК-ның Политбюрозунуң составын хүндүлүг президиумга делегаттар улуг кедүрүүшкүниг сонгаан.

Конференциянның хүн чурумунда —. СЭКП Ленинград обкомунуң отчеду, ревизия комиссиязының отчеду, партияның XXVI съездизинге СЭКП ТК-ның Төлевилелиниң дүтаңында илеткел, СЭКП-ниң область организациязының удуртур органнарын, партияның XXVI съездизинге делегаттарны сонгуулуг.

СЭКП обкомунуң отчет илеткелин СЭКП ТК-ның Политбюро кежигүнү, партияның Ленинград обкомунуң бирги секретары **Г. В. Романов** кылган.

Партияның Ленинград организациязынга отчеттарны болгаш сонгулдаларны дооспуштаан амгы конференция СЭКП-ниң XXVI съездизинге бүгү улустуң белеткелиниң чугула үезинде эрткен турар-дүзүн оон ооналап демдеглээн. СЭКП-ниң иштики болгаш даштыкы политиказын бүгү чүүлдер талазы-биле кезээде язын-биле деткинишкаан, Ленинградтың болгаш областың ажылчы чоннары СЭКП Төп Комитединиң болгаш Ленинин херээжең шынчы үламчылаачысы эш Л. И. Брежнев баштаан оон Политбюрозунуң хөй таланы практиктиг ажылдорудулгазын чаңгыс эң-сеткилдиг чүүлдүгүнүң турар.

Экономиканы партийжи удуртулганың айтырыгларынга доктаагаш, илеткелчи отчеттуг үениң онзагай чүүлү чүл дээрге, партия организациялары, күш-ажылчы коллективтер аңгы-аңгы ажыл-агыйжы комплекстер, министерстволар, ведомстволар, областтың экономиктиг болгаш социал хөгжүлдезиниң бүгү чаа планнарын бир-ле дугаарларында тиилеткээрин чаа бөлүк дээш демдеглээн. Экономиканың ажыл-агыйларының ажылдакчыларының ажылдакчыларының ажылдакчы

РЕВОЛЮСЧУ, ДАЙЫНЧЫ, КҮШ-АЖЫЛЧЫ АЛДАР

Шериг-патриоттуг арын
1981 ч. январь № 1 (102)

БҮЗҮРЭЭР МЕН

Суурум чону бөгүн шупту чыглып келген,
Сургууларым шеригдиве үдеп туруп.
Оларны мен онну доостуг башкылаан мен,
Орлан-эрес, чазын чазгай оолдар болгай.
Кара чаштан спорт-биле өңнүктешкен,
Кадыг дэш дег бөрбак-бөрбак шыңгаяарлыг.
Өөрлөринге чемелеңир чүве турбас
Өөредилге, чуруму-даа быжыг улус.
Алызындан өгбелерин дээзэн болгаш,
Ажылдаанда каран-кызыл эрлер чүве
Ада Ленин номналынга дарганнап каан
Амыдырал дыныи тутнан эзирлер-дир.
Чергелешкен кара чаштыг хөглүг кыстар
Чечээн сунуп, байырлажып, нуспакташтым.
Барып-барып чандыр таныыр умурум чок
База-ла мээң өөренимчим уруглар-дыр.
Ажы-төлүм назы чедип улгатнылаашы.
Ада-чуртуп камгалаар дээш чоруп турда.
Чоргааралым хөрем деген, ырлаксаам кээр,
Чеңга шынчы бараан болур, бүзүрээр мен.

Салчак САРЫГ-ООЛ.

Кызыл гарнизонунда

ЛЕНИНЧИ ӨРЭЭЛГЕ

Бызыл гарнизонуун дайынчылары партияның XXVI съездизинге СЭКП ТК-ниң Төлевилелин, бүгү совет кижилер-биле бир домей, сагыш-сеткилинин ханыындан чүүлдүгүнүп, деткип, тамыжып турар. Харылзачылларның «Ленинчи өрээлге партияның XXVI съездизинге тураскаатказын тускай стенд бар. Ында Коммунистиг партияның болгаш улуг башкы В. И. Ленинниң ажыл-чорудулгазын көргүскен фото-чурукталарны аскан. Од ышкаш 1918 чылдан 1980 чылга чедир Совет Арминиянын дайынчы оруун көргүскен стенд дайынчыларның улуг сонуургалы хайныктырып турар.

Дайынчы болгаш политиктиг өөредилгениң тергиинеринге тураскаатказын тускай бүлүк база бар. Ында эң эки өөредилге, чурумнуг солдаттарның фото-чурукталары киирген. Оларның аразында 14 удаа аас шаңналын алган, партия кежигүнүзүге кандидат сержант В. Воротников, тос удаа аас шаңналын чедип алган, комсомолчу—аңаа дайынчы С. Бакун, 12 удаа аас шаңналын алган, ВЛКСМ кежигүнү, сержант В. Шитов болгаш өскелерниң-даа чурук-тары бар. Тергиинер дайынчыларга үлегер-чижек болуп турар.

— Бистиң гарнизонуун харылзачылары партияның XXVI съездизинге СЭКП ТК-ниң «1981-1985 чылдарда болгаш 1990 чылга чедир уе-де СССР-ниң экономиктиг болгаш социал хөгжүдүлгезиниң кол угланышкынналры» дээш төлевилелин Ленинчи өрээлге болуп эртикен комсомол хуралынга чугаалажып көрдүвүс. Бо хүннерде ол чугула документиниң комсомолдуң политшколаында өөренип турар бис—деп, комсомол организациязының секретары ефрейтор Юрий Капитошина биеке чугаалады.

Харылзачылар партияның съездизинге уткуштур чарлаттыгаан социалистиг чарышка кежү черии эзлээр дээш, дайынчы болгаш политиктиг өөредилгеге эң идепкейлиг киришпишаан.

ЧУРУКТА: комсомол организациязының секретары ефрейтор Юрий Капитошинниң, дайынчы болгаш политиктиг өөредилгениң тергиинкиери—аңаа дайынчылар Анатолий Попов, Славян Афанасьев олар-биле партияның XXVI съездизинге СЭКП ТК-ниң Төлевилелин аразазында политичнгээлге өөренириниң дугайын сүмөлежип турары.

С. КҮҮЛАР.
А. ЗАЙЦЕВТИҢ фотозу.

СОВЕТ АРТИЛЛЕРИЯНЫҢ ДАЙЫНЧЫ ОРУУ

Совет артиллериязы, шеригниң өскө кезектери-биле бир домей, чуртуң камгаланыр күчүзүн быжыглаарынга бүгү шеригге тоогүзүнде бодунуң биче эвес үлүг-хүүнүн киришкилеп келген, ону «дайынның бурганы» адаанга-даа тавармыла эвес.

Дайынчы артиллеристер хамаатты дайынның, даштыкы интервенциянның чылдарында Октябрьның чаалап алышкынналрын камгаларынга кирженип, Ада-чуртуп Улуг дайынының чылдарында немец-фашистиг эжелекчилер-биле эрес-маадырлыг демиселгеннер. Туда чуртуг аныяк ажылчын, өскелер чылдарда шеригге училивщиктиг өөренип киргеш, артиллерия-биле салым-чаазалыг болбаан мен. Кремльде В. И. Ленинниң квартирязын тамылдаар чайгылга каш удаа тодаглаан мен.

Дайын мурнунуң чылдарында партия, хөзөк чуртуг индустриализастаарынга үндезилээш, армияны болгаш флотту чепсеглээр хемчеглерни алган. Ол үеде Кызыл Армияның артиллерия паркыгына ховуга чогуур чепсектиг он бир, зенитниг үгер-бооңуг үш, кончуг эки шынарлыг бирги класстың миномёттарының чаа хевирин немешкен турган. Ада-чуртуп Улуг дайынының будуүзүнде совет конструкторлар, ажылчынналрның күжү-биле реактивтиг тургузуттулуг—алдарлыг «Катюшаны» тургусканын.

Бо чаа чепсек дайынның пирин айында шенеттингеп. 1941 чылдың июль 14-те реактивтиг совет батарея капитан И. А. Флеровтуң удуртулгазы-биле Орша районга немец-фашистиг эжелекчилерже бирги бооцаашкынны кылган. Күчүлүг оттуг согуушкун коргунчуг совет чепсектиң төрүттүнгенин бадыткаан.

Дайынның баштайгы хүннеринде гитлержи эжелекчилер-биле Украинага тулчуп турдум. Артиллеристер гитлержилерниң улуг күштери, хөй танкылары-биле каяа-даа таварышканда дидим-биле тулчуп келгеп. Ылангыя 1942 чылдың чайы, күзү кончуг аар-берге болган. Немец-фашистиг эжелекчилер боттарының улуг чидиңнг-когаралын төрекке албайн, Сталинградче шуптуп турган. Адыгжылар, танкистер, авиаторлар-биле катай Сталинград чанынга болган камгалалыкчы база Кавказ дээш тулчуушкуннарга артиллеристер, миномётчулар улуг рольду ойнаан.

Сталинград чоогунга совет шеригниң халдаашкынының үезинде 13,5 мүн миномёттарны, үгер-бооларны база 1250 дайынчы реактивтиг артиллерия тургузуун моңнээн турган. ол чорук совет дайынчыларын тулчуушкуннарга чединицииниң болуурунга улуг салдарлыг болган. 1943 чылдың февраль 2-де совет шеригниң Сталинград чанынга күчүлүг халдаашкынны немец-фашистиг шеригни долгуу-биле чылча шапканы-биле дооруган.

Совет хөзөк Ада-чуртуп Улуг дайынының чылдарында артиллеристерниң дайынчы маадырлыг чоруун бедии-биле үнелеп, оларның 1200-үнге Совет Эвиделиниң Маадыры атты тывыскан. 1600 мүн кижини орденнер, медальдар-биле шаңнаан. 515 артиллерия кезектерни, каттыжышкыннарны гвардейжи кылдыр эде организастаан.

Чуртуп камгалал үлетпуруун ажылчыннары, инженерлери база техниктери дайынның соңгу үш чылдарында чылдың-на фронтуга 220 мүн үгер-бооңуг, миномёттарны, миллион миналарны база снарядтарны будуурар чофсуун турган. Ынчангаш дайынга киржип турган боо, миномёттарның саны көвүдеп турган. Бир эвес Москва чанынга болган тулчуушкуннарга 7 мүн артиллерия, миномёттар, реактивтиг тургузуттулар киришкен болза, Белоруссия фронтузунга 31,7 мүн ажыг миномёттар, боолаар чепсек киришкеп, а дайынның шлитпирлиг үези—Берлин операциязынга 42 мүн артиллерийжи боо-чепсек киришкеп. Ынаар күштүг от эрткен дайынарлың тооғузунге турбаан.

Ада-чуртуп дайынының чылдарында талантылыг артиллерист-шериг начальниктери өскен, олардың арказында артиллерияның кол маршаллары Н. Н. Воронов, М. Н. Неделин, артиллерия маршаллары Н. Д. Яковлев, В. И. Казаков, М. И. Чистяков, Ю. П. Бажамов, П. Н. Кулешов, Г. Ф. Одинцов, Т. Е. Передельский болгаш өскелер-даа бар.

Дайын соңгузунде чылдарда бистиң партиязыс тайбының политиказын чайгылыг чокка чорудуп, үлүстарның айыыл чок чоруу база бүгү талалыг кады ажылдажылга дээш демиселди уламчылап келген. Ынчалза-даа империалистерниң агрессия хөөннериниң үржүүндеы күрүнеевистиг камгаланыр күчүзүнүн дугайында доктаамал сагыш салыр үжүрлүг бис.

Совет экономиканың, эртем-техниктиг революциянын чедиишкиннериниң, эртемденнерниң шылгараңгай ажыдыышкыннары бистиң Чепсектиг Күштеривистиң күчүзүн ам-даа быжыглаар арганы берген. Стратегтиг ракета шерии тургустунган. Кыска үенин дургузунда ол Совет Арминиянын кол согуушкуну апаргап

Совет Чепсектиг Күштериниң чаагай чанчылдарын ызыкты-биле камгалап, көвүдедиринге ракетилер болгап артиллеристер кезээде белеп.

Константин КАЗАКОВ,
артиллерия маршалы.

ЛЕНИНГРАД КАМГАЛАЛЫНГА

Кым-даа, чүү-даа уттундурбаан

Дээрги чаңчылдыг сыныгларының кижилерже «карак базып» тургулаары көстүр чайның ыржыы, орай кежээзи турган чүве. Тывааның геология-шинчилел экспедициязының аныяк оолдар, кыстары-биле чалбыышталган одагны долгандыр олурупкаш, аравыста үдеткеннер. Ол аныяк кижилер боттарының ажыл-херектерин, өөредилгезин чугаалажып орадулар. Спортчу чайгы хептиг, күлүмзүргей ширайлыг, шилгедек боттуг аныяк оол:

— Георгий Павлович, хөйүү өөрткен кодүрбээн дөнүзөөр чок кижи болгай силер. Ада-чуртуп Улуг дайының үезинде кандыг маадырлыг чоруктарны кылган силер? Хөй санныг одлемнер медальдарны ыыт дээш алган силер? Ол дугайын чугаалап берип көрүнерем — деп, кара хереглээш кедип алган бажының буурул дуктери, тавактарында сыгларын — амыдыралдың үзүн, берге оруктарын хереглээн кижиден дилээргe, ол таваар харыылаан.

— Чүгээлээр түрү бижиттиримээн тоожу менде-ле болгай. Бо удаада мен чээрби чылдарда төрүттүнгеп, дайын чылларында казыг-берге шилгалдаяы көрүп эрткен эш-оорумнуң дугайын кысказы-биле чугаалап көрейн—дидир.

Олар долгандыр олурган аныяктарның карактары ол кижиде барды. Ол кезек када ыыт чок олур. Дайын чылдарында кадыг-берге хүннерни көргеп ол кижи ооң дугайын бодап-даа орган чадавас боор. Ооң чаш-хевээр номчукчуларга дамчыттым.

* * *

...1941 чылдың эгезинде Ленинградтың он үш дугаар школазынга өөренип турдум. Комсомолчу апарганымдан бээр ийи чыл эртикен чүве. Тоскуу үш, коңчуг эки шынарлыг бирги класстың миномёттарының чаа хевирин немешкен турган. Ада-чуртуп Улуг дайының будуүзүнде совет конструкторлар, ажылчынналрның күжү-биле реактивтиг тургузуттулуг—алдарлыг «Катюшаны» тургусканын.

Бо чаа чепсек дайынның пирин айында шенеттингеп. 1941 чылдың июль 14-те реактивтиг совет батарея капитан И. А. Флеровтуң удуртулгазы-биле Орша районга немец-фашистиг эжелекчилерже бирги бооцаашкынны кылган. Күчүлүг оттуг согуушкун коргунчуг совет чепсектиң төрүттүнгенин бадыткаан.

Дайынның баштайгы хүннеринде гитлержи эжелекчилер-биле Украинага тулчуп турдум. Артиллеристер гитлержилерниң улуг күштери, хөй танкылары-биле каяа-даа таварышканда дидим-биле тулчуп келгеп. Ылангыя 1942 чылдың чайы, күзү кончуг аар-берге болган. Немец-фашистиг эжелекчилер боттарының улуг чидиңнг-когаралын төрекке албайн, Сталинградче шуптуп турган. Адыгжылар, танкистер, авиаторлар-биле катай Сталинград чанынга болган камгалалыкчы база Кавказ дээш тулчуушкуннарга артиллеристер, миномётчулар улуг рольду ойнаан.

Сталинград чоогунга совет шеригниң халдаашкынының үезинде 13,5 мүн миномёттарны, үгер-бооларны база 1250 дайынчы реактивтиг артиллерия тургузуун моңнээн турган. ол чорук совет дайынчыларын тулчуушкуннарга чединицииниң болуурунга улуг салдарлыг болган. 1943 чылдың февраль 2-де совет шеригниң Сталинград чанынга күчүлүг халдаашкынны немец-фашистиг шеригни долгуу-биле чылча шапканы-биле дооруган.

Совет хөзөк Ада-чуртуп Улуг дайының чылдарында артиллеристерниң дайынчы маадырлыг чоруун бедии-биле үнелеп, оларның 1200-үнге Совет Эвиделиниң Маадыры атты тывыскан. 1600 мүн кижини орденнер, медальдар-биле шаңнаан. 515 артиллерия кезектерни, каттыжышкыннарны гвардейжи кылдыр эде организастаан.

Чуртуп камгалал үлетпуруун ажылчыннары, инженерлери база техниктери дайынның соңгу үш чылдарында чылдың-на фронтуга 220 мүн үгер-бооңуг, миномёттарны, миллион миналарны база снарядтарны будуурар чофсуун турган. Ынчангаш дайынга киржип турган боо, миномёттарның саны көвүдеп турган. Бир эвес Москва чанынга болган тулчуушкуннарга 7 мүн артиллерия, миномёттар, реактивтиг тургузуттулар киришкен болза, Белоруссия фронтузунга 31,7 мүн ажыг миномёттар, боолаар чепсек киришкеп, а дайының шлитпирлиг үези—Берлин операциязынга 42 мүн артиллерийжи боо-чепсек киришкеп. Ынаар күштүг от эрткен дайынарлың тооғузунге турбаан.

Ада-чуртуп дайының чылдарында талантылыг артиллерист-шериг начальниктери өскен, олардың арказында артиллерияның кол маршаллары Н. Н. Воронов, М. Н. Неделин, артиллерия маршаллары Н. Д. Яковлев, В. И. Казаков, М. И. Чистяков, Ю. П. Бажамов, П. Н. Кулешов, Г. Ф. Одинцов, Т. Е. Передельский болгаш өскелер-даа бар.

Дайын соңгузунде чылдарда бистиң партиязыс тайбының политиказын чайгылыг чокка чорудуп, үлүстарның айыыл чок чоруу база бүгү талалыг кады ажылдажылга дээш демиселди уламчылап келген. Ынчалза-даа империалистерниң агрессия хөөннериниң үржүүндеы күрүнеевистиг камгаланыр күчүзүнүн дугайында доктаамал сагыш салыр үжүрлүг бис.

Совет экономиканың, эртем-техниктиг революциянын чедиишкиннериниң, эртемденнерниң шылгараңгай ажыдыышкыннары бистиң Чепсектиг Күштеривистиң күчүзүн ам-даа быжыглаар арганы берген. Стратегтиг ракета шерии тургустунган. Кыска үенин дургузунда ол Совет Арминиянын кол согуушкуну апаргап

Совет Чепсектиг Күштериниң чаагай чанчылдарын ызыкты-биле камгалап, көвүдедиринге ракетилер болгап артиллеристер кезээде белеп.

Константин КАЗАКОВ,
артиллерия маршалы.

АРМИЯНЫҢ, ФЛОТТУҢ АМЫДЫРАЛЫНДАН

ЗАБАЙКАЛЬЕНИҢ ЛЕНИН ОРДЕННИГ ШЕРИГ ОКРУГУ. Улуг лейтенант В. Халимовтуң командылаан «Удурланыкчы» чажыртыныл алгаш, халдаарынга белеп [illegible]. Ынчангаш-даа ооң бөлүгүнүң аттаар хайгымчылары чогуур үезинде ылаңдап шыдаан.

Коммунист, бирги класстың специализи, капитан В. Романковка командылаткан ан тергиин батареяга «удурланыкчылар» ракета соңгуушкуун таварыштыгар даалганы бергеп.

Кончуг берге байдалдар турза-даа, капитан В. Романковтуң командылаан шеригниң бергинген даалганы күүсеткеп. Бедик дайынчы белеткелдиң, ханы теоретиктиг биилгелериниң болгаш ажылга мергежилдиң түнелеринде дайынчылар эң тергиин көргүзүттелдиг болган.

Ынчангаш оларниңже ал-[illegible] СЭКП-ниң XXVI съездизинге алдар болдурган социалистиг хүлээлгелерин алган, ону чедиишкиннииг боттавдырып турар.

В. ТИМОШЕНКО,
майор.

* * *

ОРТААКЫ АЗИЯНЫҢ КЫЗЫЛ ТУКТУГ ШЕРИГ ОКРУГУ. Улуг лейтенант В. Халимовтуң командылаан харылзачылар ротазында прапорщиктер В. Задорнин, А. Звегов, А. Баранин, Г. Пак олар чангыс болукке сес болгаш ооң-даа хөй чылдарда ажылдап келгеш, хүндүткелди чаалап алганнар.

Олар дөртелээ бедик класстың специалистери. Оларның ийиги харылзачыларның взводтарын, прапорщиктер А. Варакин, Г. Пак—экипаждарны командылап турар.

Бо специалистерниң башталгы болуктер партияның XXVI съездизинге алдар болдурган чарыкка үлегер-чижек көргүзүп, мактадын келгеннер. Оларның чедиишкиннериниң үндезинниң биразын—дуржулгазың биилгелиг ажылдавырлы, шеригнерин өөредилгеге болгаш кижизидериниң мурнакчы арга-дүрмелгезин доктаамал солуун турарында болур.

В. РАХМАНКУЛОВ,
майор.

* * *

ООЖУМ ОКЕАННЫҢ КЫЗЫЛ ТУКТУГ ФЛОДУ. Капитан-лейтенант Ю. Гаиусовтуң океанга поход үезинде СЭКП кежигүнүнүң кандидадынга хүлээп алган. Хурал үезинде коммунистериниң айтырыглаарынга ол харыылап турган. командылап турар даяынчы кезээниң база бодуунуң хүүда чедиишкиннериниң дугайында эвээжик чугаалаан. Санал бергеннер ооң адресинге чылыг сөстерни сөглеп, найыралдыг коллективти тургузуп ыыдаанын демделээн. Дайынчы кезек ийи чыл улаштыр тергиин аттың адилекчизи болган, ооң шеригнери шуптуу бирги, ниити класстың специалистери, командир болуу мастер мергежилгеге.

Партияның үелчеглиг съездизинге төлептиг ужуражырлыры-биле Гаиусовтуң командылаан кезээ хр хүүсээлиг эвээжик-чишкиннииң бүгү өөредилге-дайынчы соруглаарын эң эвээ күүседнрин хүлээлгеп.

Ю. Гаиусовту партия кежигүнүнүң кандидадынга чаңгыс үнүнде хүлээп алган. Хурал доозулгаи соонда шуптуу дайынчы хүлээлгеним күүселип киришкеп. Поход үламчылап турар.

В. СТОПКА.
3 күү рангының капитаны.
(«Красная звезда» сөлүмдан).

БЕЛЕК

1943 чылның январьда Эрбекчуурга намның ооалгазы-биле белек комиссиязының оорамы хүлээлгени кыймык күүсеглиг турдум.

Фронтуга дузалакчы чыыр, Совет Армиязы аттар-биле дузалаар ажылдар чанчаар үезит күштелген. Сумунуң улуг-даа, биилиг-даа чону аңаа ийеткейлиг киришпеп. Ылаңгыя фронтуже эки тура-биле чоруткан, ооорар эп келбейн барган ареа анчыдыш Июнь Селеп-оол, эки турачы чораан Василий Чонав оларның эки ажылын хактаар алаар.

Ада-чуртуп Улуг дайынының чылларының Эрбектеп Аваан-оол Июнь 30, Сотпуй-оол Содаан 35 аштыг фронтуже эки тура-биле чоруткан. Бо ийи кижи чанчаг ТАР ордены-биле шаңнаткан. Олар чүлге аттар эвес, а өскелерге үнелиг белекчерни фронтуже чоруткаан. Эрбектиң арат чону 1943 чылға самыдыр кылыгы-биле 25 мүн акшаны болгаш өскө-даа чүүлге белектерни фронтуже чоруткаш, ол-ла чылдың сентябрь 1-де 13 оглун Ада-чуртуп Улуг дайынынче немец-фашистерни чылча шаварын-биле үдеп, аттаргап.

В. УИНУКАЙ,
Каа-Хем район.

ХООЧУН

1944 чылдың январь 30-де Тыва жокдорн [illegible] тулчуушкуннге киргеп. Тываның оолдар болгаш кыстары [illegible] Ровно областың Деражно суурун хостаарынга баштай кирижкеш дидимнп, эрестинп көргүскеп. Оларның эразынга эки турачы Кыргыс Шошукович Чамзырын база турган. Ровно хоорайны хостаар дээш тулчуушкуннарга тыва эки турачылар боттарының улуун киришкеп. Оларның дугайында чылыг сестерни хоорайның чуртуакчыларны ам-даа сактып чугаалажыр. Хоорайның кол күүмүлдарының бирээзин «Тыва эки турачылар» деп аазаны эиаа барымдаа болур. Кызыт ассилер эки турачыларының эртыгы оруун өөренип, олар-биле чагаалажып турар.

Гвардейжи Кыргыс Чамзырын Ровнону хостаар дээш [illegible] шкуунга балыглаанган, ооң эзирпй бергеш, аңы-дүүмә Совет чуртпе халдаан калчаа фашистерни туюлунга чедир [illegible] шевар күүселин илереткеш, Кызыл Армия-биле кадыг бурунгаарлап чорупкан.

Украинаны, Польшаны, Венгрияны, Чехословакияны болгаш Чоон Пруссияны хостаарны дээш тулчуушкуннарга Кыргыс Шошукович Чамзырын киришкеп. Ол дайын шелүзүге дөрт чүс ажыг хүнну, дүнну эрттирген. Бо хире үенин дургузунда амы-тынын аргыга каттагш, дайын-биле аңыр-даңыр тутчуп келген. Тыва аратгын оглу бодунуң интернационалчы хүлээлгезин алдарлыы-биле күүседип, улуг тиилелгезин чедип алырынга биче-даа болза үлүүн киргеп.

К. Ш. Чамзырының дайын үезинде эрес-маадырлыг чорууп Совет чазак үнелеп көргеш, Алдар орденнин үшкү чергезп, хөй санныг медальдар-биле шаңнаан.

Дайын доозулган соонда Чамзырын Тываазынче эп келгеш, аныяк автономнуг областың ажыл-агый болгаш культура тургузуушкунун сайзырадыр херекке идепкейлиг киришкеп. Каа-Хем. Эрзия райопнарга болгаш өске-даа черлерге партия ажылын кылып, айтырыгларны шиитпирлээрде принципиалдыын, негелделиниң харыылап турар участогунун ажыл-херээн хамчы, эки билирин көргүскеп. Ынчангаш ол районнарының ажылчы чонунуң, кадыг ажылдап турган эш-оорумун хүндүткезин чаалап алган.

Дайынның болгаш күш-ажылдың хоорүзү пенсиялай бергеп, ындыг-даа болза хөй-ниитп ажылында идепкейлиг киржип чорууп.

ЧУРУКТА: гвардейжи К. Ш. ЧАМЗЫРЫН
В. ПИВОВАРОВТУҢ фотозу.

Шеригден чагаа

МЕРГЕЖИЛИМ МАҢАА ТЫПТЫМ

Бо чылдың майда шериг алданымдан халажыр мен. Солдат амыдыралдың он тос айы барык—биилдиртпейн арте бердим. Тываңдан дыка ыракта мен

Шериг баар мурнунда школага өөренип турдум. Чайгы шиитанылгаларда көдээде төреллеримге барып, хөй кадарамырга дузалажып турган, чогум орта-да мергежил шилип, албаан кижи мен. Шериг алданынга келгеш дашчы мергежилгеп шиңгээлип алдым. Тыва Арат Республика на[illegible] баш кат тудугларны көргеш, ону кылып турар ишчилериниң ажылын маңаалар кижи мен.

Кайнаар-даа баарын, кандыг-даа мергежил шилип аарын билбейн чоргаан болуум, ам тудугжу болур деп быжыг-биле шиитпирлеп алдым. Халажып келгеш-даа бо шериг мергежилимден чарылбас, тудугга улуг-дуумну киирер мен.

Удавас халажып чанарын бодап келгеш, сагыш-сеткил далажыксаар, ынчалза-даа барык ийи чыл дургузунда кадыг-берге денге көрүп келген өөрүмден чарлырымны бодап кээримге кудараачыг-даа. Ынчалза-даа тургулуг чагаалажып, бот-боттарывыстын ажыл-дерээвисти, амыдырал-чурталгавысты дыңнатчын турарын амыгаалтан-на дугурушкам бис.

Эрткен чайын шолаалеп, Тывага чоргаш, Кызылдың кудумчуларын бир хүн дургузунда кезип кыпаштаан мен. Дөрт дугаар микрорайонда таваа салдынып турар бир бажыңга чеде бергеш, ону кылган тудугжуларның чанынга барып, кылган ажылын сонуургап-даа турган мен. Олар биле чай арамында хөрежип, «Келир чылын мени бригадаларга ап алыр силер бе?» деп айтырып-даа турган мен. Тудугжулар: «Күзелдиниве биле алыр бис» деп турган чүве. Оларның ол харыылы мээн сагыжымда артып калган.

С. ЧЫГАН.

М кезеп.

ХАНДЫРЫЛГАНЫ УЛАМ ЭКИЖИДЕР

Тыванын күрүне садыгының ажылдакчыларының партия-ажыл-агый активинин хуралы болуп эртеди. Анаа республиканың күрүне садыгының ажылдакчыларының эртеки онгу беш чылда социалистиг хүлээлгелериниң күүселдезиниң талазы-биле ажыл-херекти шыңгыы чугаа болган болгаш партия ажыл-агый активиниң хуралыныы киржикчилери Тыва АССР-ниң күрүне садыгының ажылдакчыларының 1981 чылда социалистиг хүлээлгелерин бадылаан.

Онгу беш чылдың түңнелериниң болгаш күрүне садыгының ажылдакчыларының мурнунда 1981 чылда салдынган сорулгалар дутаймында илеткелди Тыва АССР-ниң садыг министри К. Х. ШАВЫРАА кыпган.

Республиканың күрүне садыгының ажылдакчыларының онгу беш чылда багай эвес түңнелерлиг ажылдаанын активтиг хуралы демдеглээн. Үүрмектеп садар бараан саарылгазының чыл планын коллектив 100,7 хуу күүсеткен, пландан ажыр 915 мун рубльдиг барааны саатынган.

Ниитининг чеменгилгезиниң бараан саарылгазының онгу беш чыл планы 103, эртекен чылдыы — 104,4 хуу күүсеткенин.

Онгу беш чылдың болгаш 1980 чылдың планның онаалдаларын, социалистиг хүлээлгелерин күүсеткээн чангыс-даа коллектив, бригада бо шугумда чок. Чижээ, Кызылдың аъш-чем болгаш үлетпүр бараанго садыгының, ресторанның түңнели. Кызыл районда молоткуг садының, кыыл коорайның № 9 ажылдакчылары, «Детский мир» магазининиң, «Ростекстильторг», Кызылдың садыг базаалыының болгаш өске-даа коллективтер ай, квартал санында дең-лескин, бедик көргүзүлгелиг ажылдап келген.

Садыг ажылдакчыларының мурнунда чугула сорулга болза садыглаашкынның бедик культуразын чедип албышаан, чоннуң бараанга негелде-хереглелдерин долу хандырары болур. Оон күүселдезин боттандырары-биле коллектив, бригада бүрүү ажылдың чаа арга-хевирлерин дилеп тып, кызымак ажылдаан. Чижээ, онгу беш чылдың эгезинде садып алыкчы боду пилип алыр арга-биле бараанның 49,8 хуузун садып турган болза, ам-ыды уеде оон 52 хуузун садып турар. Холбутурар чорук чок ажылдааларның системазын коллективтерде клубаа-биле ажыглап турарын илеткелди болгаш хуралга санал бергенер демдеглээн. Оон түңнелинде эртекен онгу беш чылдың эгезинге деннээрге, үлетпүр барааннарын садарынын хемчээли өскен. Чижээ, пес, хеп аймаан садары 60 хуу, культурамудырал барааннарындан — радио-барааннар, хевис кылыглар 2 катап, шаажан шил савалар 15, мебель 2 хуу өскен. Аъш-чем бараанныы — балыкты 40, үс аймаан 33, ногааны 40 хуу хөйүү саткан.

Эртекен үениң дургузунда садыг шөлүнүң хемчээли улам калбарган. Онгу беш чылда садыг четкиэн 1742, склад 5790 дөрбелчин метрге немей өскен. Элегес-Аксы, Каа-Хем, Хөвү-Аксы суурларда магазиннер, Кызыл хоорайда № 3 столовая, «Восход» кафе, школалар кухнязы болгаш чамдык өске-даа садыглаашкынның бедик культуразын чедип албышаан, чоннуң бараанга негелде-хереглелдерин долу хандырары болур. Оон күүселдезин боттандырары-биле коллектив, бригада бо шугумда чок. Чижээ, Кызылдың аъш-чем бараанныы — баалыкты 40, үс аймаан 33, ногааны 40 хуу хөйүү саткан.

Эртекен үениң дургузунда садыг шөлүнүң хемчээли улам калбарган. Онгу беш чылда садыг четкиэн 1742, склад 5790 дөрбелчин метрге немей өскен. Элегес-Аксы, Каа-Хем, Хөвү-Аксы суурларда магазиннер, Кызыл хоорайда № 3 столовая, «Восход» кафе, школалар кухнязы болгаш чамдык өске-даа садыг четкилери ажыглалга киргеи. Кызылдың садыг базаазында иогаа аймаан саннга ажылдап кылыр шеңги турускан. Дузалал ажыл-агый бүдүрүлгезинде 300 баш киреп даваан алырлар үш черлерни тутkан. Бо бүгү кылдыган чүүлдер садыг шугумниң ажылдакчыларының мурнунда салдынган сорулгаларны күүседиринде, чүрттекти чоннуң негелде-хереглелдерин хандырарынга идиглиг болганын санал бергеннер тодаргай чижектерге демдеглээнер.

Чеминикиннерни демдеглөвишаан, актив хуралы планныг даалгаларны болгаш социалистиг хүлээлгелерин күүседнр талазы-биле ажылда четпестер болгаш чедир шиитпирлеттинмейн турар арга-курдавырлар бар дээрзин айтышкан.

Чамдык садыг организацияларды, ниити чеминикиге черлерн план күүселдерин чедип алтурза-даа, социалистиг хүлээлгелериниң база бир кол негелдезин — садыл алыкчыларыны негелде-хереглелдерин долу хандырбышаан, хандырарының бедик культуразын чедип алырын үениң негелдезинге амдаа душтур тургускаан. Моон кол чылдагааны чүдел, арга-курлавырлары кайдал? Хамыктың мурнунда садыг базаалырында, магазиннерде бараанбиле специалистерниң чедир ажылдавайн турарында.

Бараан бериилери-биле хамыглаашкын кошкаанда, бардан негелдениң четпезинден оларның дыка хөйүү хүлээлгелерин чедир күүсеткээн турар. Оны дараазынга сан-түнге көргүзүл, бадыткап болур. Чүгле «Росторгодеждаа» база трикотаж кылыгларын 1 млн. даараан кылыгларны 660 мун рубльге чедир бербээн. Кызылдың азгы заводунган 250 мун рубль түңүг кидис идиктер эдилимээн.

Кызылдың садыг базазы 4 даван берикчилериден 1 млн. 811 мун рубльдин бараанны [illegible] албаан. Оон-биле кадыг [illegible] эртелиг садыгумуи барааннар-биле [illegible] эртекен чылдагы планындан 78 мун рубль чедир күүсеткээн. Мебель фабриказы 80 мун рубльдиг бараанын чедир бербээн.

Партия-ажыл-агый активиниң хуралынга районнарның үлетпүр комбинаттарының ажылынга хамаарыштыр шыңгыы шүгүмнүүлел болган. Чүге дээрге ук бүдүрүлгелер-садыг четкилерин культура-амыдыралдың, ажыл-агыйның чамдык бараанары-биле хандырар хүлээлгелерин чедир күүсетпейн келгеннер. 13 бүдүрүлгенниң түгле 2-ээн ол хүлээлгезин күүсеткен. Чижээ, республиканың Иштинки херектер министерствозунуң бүдүрүлгелери ол хүлээлгезин түгле 74,7 хуу күүсеткен, он ийи девирим дериг-херекселдерниниң түгле дөрттүн белеткеп, садыг четкилериже киргеи.

Кызылдың хлеб заводунуң ажылынга хамаарыштыр шыңгыы шүгүмнүүлелдер болган. Аъш-чем магазиннери оон аалыр ужурлуг — хлеб-булочка кылыгларының ассортиментизин чедир албайн турар. Заводтан садыг четкилери 21 аттыг янзы-бүрү далган кылыгларын алыр ужурлуг, а черек кырында оон 16-зы садыгларда кирип турар.

Эртекен чылдың четпестеринден 1981 чылда үштүнарының арганарын актив хуралының киржикчилери тодарадым чугаалашкандар.

Садып алыкчыларның негелде-хереглелдерин чедир өнеринип көөр айтырыг садыг организацияларында негелдеге дүүшпес. Садыг базаларында ол албанның ажылдакчылары хүлээлгезин чедир күүсетпейн турары канчап-даа тамырышпазлеринден хуралга анытkан. Ийи [illegible] Кызылдың [illegible] Кызыл районуң болгаш Хөвү-Аксының хоорайлар бараанныр садыглаашкында садып алыкчыларның негелдезин ажыглеп чугаалашкан. Анаарнга база күрүнеи болгаш арге-чагырга организациялары туралдурүп бакпаан-даа болза, оларның ажылы кошкак. Садыг базаларының удуртукчулары бараан бериилериниң продукциязының шынарынга хамаарыштыр хем-далдалы ногаттында киндейн турар. Бараанларның шынарын хынаар киржикчилер четче тургустынмаан. Оон түңнелинде дыка үй барааннарны үрелгеин дээш база оон-даа өске чылдагаанындан үндүр биижир продуктар хей болуп алтынмаан.

Республиканың күрүне садыгының шитпинде социалистиг өнүү-хөрениниң кадагаламның талазы-биле чугаа активтиг хуралынга база болган Ук шүгүмге 1980 чылдың дургузунда дөрт улаг хемчээлиг 7 мун рубль түңүг самчыгдал болган.

Социалистиг өнүү-хөренги тетчеглел, самчыгдаар чорук-тар-биле демисел сөөлгү чылдарда коллектив бүрүзүнде күштелген. Оон түңнелинде бараанларның өртээн улгаттырар, чедир денгилевес, садып алыкчыларны карак-ажыттаар чоруктар эвээжээн. Самчыгдал кылган киржилерден өрени ий-шаанда үсиглер айтырыг ээн тургустунган.

1981 чылда республиканың мурнуе садыгының ажылдакчыларының мурнунда сорулгалар улуг. Ону шиитпирлээр төлээде; адыр бүрүзүнге ажылды дең-зиилги тургузары, ажылдакчы бүрүзүнүн шалыны ажылдаары негеттинер.

В. КУУЛАР.

ДАШТЫКЫДА

ПКАП ТК-ГА ЧӨВҮЛЕЛ ХУРАЛ

ВАРШАВА. (СЭТА). ПКАП ТК-ныы Бирги секретары С. Каняның даргалаашкыны-биле чуртуун уруг үлетпүр бүдүрүлгелериниң партия комитеттериниң секретарьларының чөвүлел хуралы Варшавага болган. Польша Улус Республиказы политиктиг болгаш социал-экономиктиг байдалды, ПКАП-тың IX съезжининге белеткел чединде үлетпүр бүдүрүлгелериниң партия организацияларының сорулгаларын чугаалаашкан.

ПКАП ТК-ныы Политбюро бежингүү, секретары Е. Барчиковскиий чөвүлел хуралга чүве чугаалаашкан, партияның хүрээлениң бижыглаары, партияның политиказынга бүүрелги катап тургузары болган кризистен чуртуу адырып ундурери Польшаның улам ынайгы социалистиг хөгжүлдезинин кол уткалы болур ужурлуг деп онаалап демдеглээн.

Польшаның иштики политиктиг амыдыралынга чидиг инитилел чөрүдээлери амгы үеге чедир турбушаанын ол айыткан. Анаринга база күрүнеи болгаш арге-чагырга организацияларын туралдурүп бакпаан-даа болза, оларның ажылы кошкак. Садыг базаларының удуртукчулары бараан бериилериниң продукциязының шынарынга хамаарыштыр хем-далдалы ноттугында киндейн турар. Бараанларның шынарын хынаар киржилер четче тургустынмаан. Оон түңнелинде дыка үй барааннарны үрелгеин дээш база оон-даа өске чылдагаанындан үндүр биижир продуктар хей болуп алтынмаан.

Республиканың күрүне садыгының шитпинде социалистиг өнүү-хөрениниң кадагаламның талазы-биле чугаа активтиг хуралынга база болган Ук шүгүмге 1980 чылдың дургузунда дөрт улаг хемчээлиг 7 мун рубль түңүг самчыгдал болган.

Социалистиг өнүү-хөренги тетчеглел, самчыгдаар чорук-тар-биле демисел сөөлгү чылдарда коллектив бүрүзүнде күштелген. Оон түңнелинде бараанларның өртээн улгаттырар, чедир денгилевес, садып алыкчыларны карак-ажыттаар чоруктар эвээжээн. Самчыгдал кылган киржилерден өрени ий-шаанда үсиглер айтырыг ээн тургустунган.

1981 чылда республиканың мурнуе садыгының ажылдакчыларының мурнунда сорулгалар улуг. Ону шиитпирлээр төлээде; адыр бүрүзүнге ажылды дең-зиилги тургузары, ажылдакчы бүрүзүнүн шалыны ажылдаары негеттинер.

В. КУУЛАР.

Партияның моон мурнундагы бүгүде чедишкиннерин хереглесевээн күштер, ол ышкаш партияже болган демократтыг централизмниң принцибинче халдашкыннарның мурнунга үүжүү берякчи чөнүүн корүүлүп турар күштер чуртта бар-дыр деп ол демдеглээн. Социализм дайынмарының ажыл-чорудулгазын чедир үнелевес чоруктар бар. Ол бүгү үзел-бөдүүлер партияның идеологтуг ажылының четпестерин үламыдан тыптып келген. Индыг үзел-бөдүүлерни чайлагырынга сөөлге мурнунда дискуссия, ПКАП-тың политиказың боттандырарынга бүгү коммунистерниң идепкейлиг киржилгезя идиг бээр.

Партияның ажыл-чорудулгазынга кол барымдаалар принцип — демократтыг централизмниң принцибинче халдашкынның черекселеэ

1980 чылда ССРЭ-ниң Күрүне шаңналының лауреады

Найысылалдың кол архитектору

Хоорайларның чаартылгазы чокыун чалгай чоруунуң өскен техниктиг депшилге, эртемнин, культураның, уран чүүлдүн хөгжүлдезин-биле холбашкан чаа негелделерин үе дөстаамал салып турар. Ол бүгүү Москванын хөгжүлдезинниң 1971 чылда бадылаттынган Кол планында киргең. Ол кандыр боттанып турарыл? Ол айтырыгга харыны ССРЭ-ниң Чүрүлга академиязының элдептиг члени, Социалистиг Ажыл Геройу, академик Николай Васильевич Посохин мөгетти көргүсүү — Манаа делегей харылзаалаарының күрүне институдунуң болгаш дипломатия академиязының турар. Төлевилелде көрүттүгенин ёзугаар майаа түс бүрүүү оңнагай чүүлдерлиг ажагында харылаштырар эртилерлиг көттеджтер чаңчыл будун-бурун комплексти тургузар. Кижилер маңаа өөренир, ажылдаар, чаңгыс сөс-биле чаа чүүлдерни киргең. Бо ёзугаар хоорайның уран кежигүнүнүң талазы-биле бистиң бодалдарывысты сайгыртыр, тургузар солун чүүлдерниң девискээр.

Вернадский проспектизинде өөредилге черлериниң бажың нарының комплексин бодур—тээш, Посохин мөгетти көргүсүү — Манаа делегей харылзаалаарының күрүне институдунуң болгаш дипломатия академиязының турар. Төлевилелде көрүттүгенин ёзугаар майаа түс бүрүүү оңнагай чүүлдерлиг ажагында харылаштырар эртилерлиг көттеджтер чаңчыл будун-бурун комплексти тургузар. Кижилер маңаа өөренир, ажылдаар, чаңгыс сөс-биле чаа чүүлдерни киргең. Бо ёзугаар хоорайның уран кежигүнүнүң талазы-биле бистиң бодалдарывысты сайгыртыр, тургузар солун чүүлдерниң девискээр.

Арбат шөлүнге көстүп келир Тайбынның болгаш найыралының бажыңы аңгы сорулгаларга дегзирер ужурлуг. Оон хөөрөдүүшү чиик, эптиг, чараш, тарын, мырынай эки каастаттынган болуп, улуг чүве — дыштекки, а эъди эътиг, кожа кежиит чымчак чүве койгун— ооредээри чем болдуун.

Парным хөнүү тымчап, хөрээ ажыыл дээш:

— Ол-даа кончуг чөп-тур. Индыг эки үлеэрин сеңээ кым өөредип каадыл?—деп айтыртан иргин.

— О, мээң эрним — деректи, ол дугайын силерниң чаңыгарда үзе-үзе тыртырып каапкан чыткан Бөрү өөредип каан ийин—дээш, кажар Дилгидаа кэдиг мээсе карааш дээш чүвен иргин.

Олег СУВАКПИТ.

Чонар-даштың көөрге, бораалмаар өөнүү, аңаа даштардан ыяалыр чүвези чок. Ону уран-шевер кижилер чонуп чазап, бир-ле чүвениң девирин кылгаш, янзы-бүрү ак, сарыгзымаар, хүрең болгаш кара оңнерни кыстүп кээр. Ындыг чонар-даштан шаг-шаандан бээр уран-шевер кижилер шылгаалаарны, маадырның болгаш ацнарның дүрүү-хевирлериниң тускай национал үгулзаларыны бөлүн немей сактып-бодап сайгыраалы чоруун уран-шеверлериниң ажылын үе-шагның амыдыралы-биле холбаштыр амгы салгалдарга чедир уламчылап келген

Бо талазы-биле алдгамаанүүг ажылды РСФСР-ниң алдарлыг болгаш Тыва АССР-ниң үзүктүг чүүлдүг РСФСР-ниң Репин аттыг күрүне шаңналының болгаш Тыва АССР-ниң күрүне шаңналының лауреады Хертек Кайтаевич Тойбу-Хаа кылган. Ол 1934 чылда ТАР-ның Культура министерствозунга 30 ажыг чаа шиитпирлерни алган. Ооң ажыл-ижи «Венеция», «Санта Мария», «Прага. Карл көөрүүг» дээш өске-даа чүруктарын алган делгезе залынга киргенимде, чайгаар салдынган.

— Архитектурини чогаадыга ажылын графика, чуруктама-биле бодай ажбас мен. Мында көрүпер, ажылдарым ийи төлевилер. Бирээни — бойдус. Ол кайгамнык болгай, бодаанымга, чогаадырымга байлак бодалды ол бээр. Төлевилелдиң кылып көрүптеримде көрүп, чүрүп турган бойдусум сорук ышкаш.

Ийиги янак төлөм—архитектураның түрлөлдәлары: шаандагы бажыңнар, дугаанар, суулдалар, түрээлер. Оларны боттарының үезинниң кайгамнык мастерлери чогаадып, тудуп турлекеан. Төөгүүн туралыктары мөңгө чаа түзүлгээрни төлевилеп кылырынга бүлүг-тенүү чок ыңгайлыг-дыр.

Николай НЕВЧ
(ПМА).

Уран чүүлдүң кижилери

САЛГАЛ ДАМЧААН

Х. К. Тойбу-Хаанның уран-шевер хөлү-биле силгап чазааны ай-мөн, мал-маганның дүрү-хевирлерүнү кылганын көөрге, шилип-ла тоолда-биле домей. Алдарлыг даш чонукчуузу чүрүүнүң чүрүлүн турар өөренүп, ооң салгакчылары бар бе деп айтырыг тургустуунуң үезэр.

Кызыл-Даг суурда Дондуп Хертековна Дойбу-Хаанның бодунун туруунун алган мастерлиг бар. Ол анда чонар-даш-биле ажыттарының бүгүмүн тургускан. Ам анда 12 өөренекчи киржип турар. Ук бөлүүмүнүң киржикчилериниң чонар-даштан кылган ажылдарын көөрге боттарын тускай хевирлерүнү, солун, чараш-даш, ыяал бодаанын, ыяалыг-биле ажыттарын көрүп алыр болгаш ооң-биле ажылдаарын көөрге, ооң-биле ажыттарын көөрге уран кылыглар бар.

Ооң бөлүүмүнү организастап турганы уран-шеверлер чүрүктүнүң дугайында кыскажы-биле чугаалап керээли.

Дондуп Дойбу-Хаа — алдарлыг даш чонукчуузу Хертек Тойбу-Хаанның оглу. Оглу адазының изин базып база уран-шеверлер кижи болган. Ол школ-га өөренип тургаш-ла 1957 чылда уран-шеверлериниң бөлүүмүнге күзелдин-биле киржип эгелээн. Ооң бир дугаар-ла чонар-даштан кылганы аът, теве, сарлык деп ажылдары 1961 чылда кыстүп келген. Ынчангаш ол адазының кижээнчилиг өөренин эгелээн. Чоорту ол ёзулуг чазаныкчы апарган.

Дондуп Дойбу-Хаа 1967 чылда Сибирьниң аныяк чүүл үүлдүнүң зона аймак-биле ий дугаар делгезиндиг база киришкен.

Дондуп Кызылдың уран чүүл үүлдүнүң кызел болган сонуургал-биле өөренип киргеп. Ол анаа дыка чөп чаа чүүлдерни билип, шинчээдип эа турган. Дондуп Хертековна Дойбу-Хаа 1975 чылда Кызылдың уран чүүл үүлдүнүң чуруулга салбырын доозун алган.

Кызыл-Даг суурда чонар-даш чонукчуузу — аныяк чуруукчуларның бирээзи Сергей Хертековна Кочаа (**чуруулга**) болуур. Ол-суурда медпункттуңүн эргелекинин. 1977 чылда С. Кочаа Кызылдың эмчи үүлдүнүң дооскан. Ол достуг үелериниң даш чонукчуларының болгумунге киржип, болуп-ла ажыттарын көөрге, ооң-биле ажылдаарын көөрге, ооң-биле ажыттарын көөрге, ооң-биле ажылдаарын көөрге.

Чылдар эрткен тудум улустуң аарыг-човуланыңга эмчи өөренип, ону хереккс албас кылдыр чайгыга бээр дел чамдык кижилерде шып эвес билишкиннер бар. Ол чазыгдыр. Аарыг кижиниң төрелериниң, ооң чоок кижилериниң кажмыдалын, ажыг-шүжүүн эмчи денге үлежир, шинчалаадаа ол эмчи болганда бодун кажан-даа хамы туттунуп билир. Бодун туттунуп билир чоруктуң үнези улуг. «Эмчиниң ажылы мышкаң ол хире сагыш-сеткил аарыг, хилинчектеннишкиннерни көрүп эртер ажыл чок» — деп, А. П. Чехов бижээн.

Уруглаарны бөлүүмүнүң дугаанар, үүлдүнүң үүлдүнүң үүлдүнүң, үүлдүнүң үүлдүнүң үүлдүнүң, үүлдүнүң үүлдүнүң үүлдүнүң.

— «Бытовой» үүлдүнүң үүлдүнүң үүлдүнүң

Бүгү чүрттарның пролетарийлери, каттыжыңар!

ШЫН

СЭКП Тыва обкомунуң, Тыва АССР-ниң Дээди Совединиң болгаш Министрлер Чөвүлелиниң органы

№ 16 (14114) | 1981 чылдың январь 20, вторник | 1925 чылда үдезилеттинген | Өртээ 2 коп

СЭКП-НИҢ XXVI СЪЕЗДИЗИНГЕ КҮШ-АЖЫЛЧЫ ЧЕДИИШКИННИГ УЖУРАЖЫЛЫҢАР!

СЭКП-ниҢ XXVI СЪЕЗДИЗИНГЕ УТКУШТУР

КЫЗЫЛ ХООРАЙНЫҢ АЖЫЛЧЫ ЧОННАРЫНЫҢ 1981 ЧЫЛДА СОЦИАЛИСТИГ ХҮЛЭЭЛГЕЛЕРИ

СЭКП ТК-ныҢ октябрь (1980 ч.) Пленумунуң шиитпирлерин, ол Пленумга эш Л. И. Брежневтиң чүгээлээнда айытталган сорулгаларга, партияның XXVI съездизинге СЭКП ТК-ныҢ «1981—1985 чылдарда болгаш 1990 чылга чедир уеде ССРЭ-ниҢ экономиктиг болгаш социал хөгжүлдезиниҢ кол угланыышкынналарыҢ дол төлевилелиин үдуртулга болдуруп, партияның үелиг съездизин күш-ажылчы паа-паа чедиишкиннерлиг үткүүрүнге, 1981 чылды шалыпчы ажылдың чылы болдурарынга Кызыл хоорайның ажылчы коллективи бүрүн күүсүн салыр.

Кызыл хоорайның ажылчы коллективи 1981 чылдың планын 1980 чылдың үр-дүнүнден 0,1 хуу артык бүдүрүп, 1981 чылдың планын декабрь 30-да күүседир. Ниити продукциязының 1980 чылдың үр-дүнүнден 1,1 хуу турганын 3 хуу чедирер, оон сайгарылгазын 0,1 хуу турганын 2,5 хуу чедирер, 600 мун рубльдиҢ продукциязын, оон иштинде, СЭКП-ниҢ XXVI съездизинге чедир 140 мун рубльдиҢ продукциязын планнаан ажыр сайгарар. Күш-ажылдың бүдүрүкчүлүүн планда көрдүүшкининден 1 хуу бедиредир. 700 мун квт-шак электри, 4 мун Гкал. чылыг энергиязын, 50 мун тонна хөмүр-ташты, 500 кубометр эптээр демир-бетонну, 200 кубометр бетон кылыгларын, 25 мун кубометр түрмектээн даштарны, 3200 кубометр дилиг материалдарын, 1750 дорбелчин метр столаар кылыгларын, 400 тонна комбикормуг чыл планыдан ажыр бүдүрүп үндүрер.

Чоннуң хереглел бараанарын бүдүрүп үндүрериниҢ планнарын доктаамал күүседирин болгаш ажыр күүседирин чедип алыр талазы-биле хемчеглерин алыр. Доктаатынган планнаан ажыр оларны 90 мун рубльге, оон иштинде мебельдиҢ 15 мун рубльге, лаазараглыг кылыгларны 14 мун рубльге, хом болгаш кидиҢдиктерин 1,5 мун эдектиг, 50 тонна чалан сүт продукциязын, 10 тонна саржагын, 15 тонна колбаса кылыгларын, 320 тонна далганы, 5 тонна кондитер кылыгларын бүдүрүп үндүрер. СъездиниҢ ажыттынар хүнүнге кедиҢ 120 кубометр эптээр демир-бетонну, 20 мун тонна хөмүр-ташты, 400 дорбелчин метр столаар кылыгларын; 5 мун кубометр түрмектээн даштарны, 100 тонна далганы, 200 тонна комбикормуг, 200 кубометр дилиг материалдарын, 10 тонна хлеб-булочка кылыгларын, 5 мун рубльдиҢ дараалыг кылыгларын планнаан ажыр бүдүрүп үндүрер.

ПродукциниҢ 38 чаа хевирлерин, оон иштинде чоннуң хереглел бараанарының 25 хевирлерин шинээдип алыр.

Ажыл-агыйны иштики хөрлавырларны ажыглап, бүдүрүлгениҢ технологиязын ылаҢдып, продукциниҢ шинарын бедидип, чиг-эттиг материалдарны, олаар чүүлдүг электри энергиязын рамалеваҢ чарыгдап, артыкчылыглыг болгаш чидириглерни кызырып тургаш, бараанның продукциниҢ бот-үнезин планга үзүп 0,5 хуу кудуладыр болгаш планнаан ажыр 290 мун рубльдиҢ орулгаын алыр.

ПродукциниҢ Шынарын кижилер таразы-биле ажыглап хламчылаар. Бирги сорту-ла продукциязы негедеп ёзугаар 70 хуу бедиредир. Шынарын компьютерниг башкарыышкын системазынга ап бүдүрүлгеге шилиттинген. Шынар демдээн 15 кылыглаттыр чедип алыр.

Чаартымчы 165 саналдарны бүдүрүлгеге шинээдир, чаа технику, муракчы технологиялыг ажылды эртемге үндезилеп, организастаарының талазы-биле 70 хемчегларын боттандырар, чаа 100 дириг-төрээн хевирлерин хөгжүлдүлүг аргыларын биле 425 мун рубльдиҢ экономиктиг ажыттынын чедип алыр. 2000 мун квт-шак электри, 1500 Гкал. чылыг энергиязын, 725 тонна металлдыг аргыларны, 45 тонна кара металлдыг, 23 тонна цементтиг, 15 тонна нефтепродуктуларны, 52 кубометр дилиг материалдарны, 500 кубометр түзүлгелиг материалдарны, 170 мун рубльдиҢ хемчеглерни алыр. Ажыл-агыйны материалдар-биле ажыл ажыглаар.

Ажыл-агыйны ажыглаарын, ажыл-агыйны ажыглаарын, ажыл-агыйны ажыглаарын,

НЕГЕЛДЕНИҢ КӦШКААНДАН

ОКП Тоо Комитединин сентябрь (1980 ч.) Пленумунуд шинтиирлеринде болгаш партияның XXVI съездининге СӨКП Тоо Комитединиң Төлевилелинде капитал тудугуун айтырыгларынче ынчаннгейин кушталгирерин айытқан. «Кол фондуларны болгаш будурулее кунчерин чогуур ойнуле ажыглалга киирерин хандырарынче кол ынчаннгейин салыр. Капитал салыышкыннарын болгаш материалдыг бүрүлеңдирлерни эп чугула тудугларга чөнмиир, хары үзүк тудар объектилерниң санын эвээжедир, тудугларның хуусаалын кымырар. чыл дургузунда будурулее вучуделин болгаш объектилерни дең-дескн тудуп ажыглалга киирерин чедир алыр. Доозулбазан тудугларның хемчээлин, тургустуумаан дериглелерин кырлавырларын ноояку чылдарда нормативтерге чедирер» деп Төлевилелге биилиттинген. «Тудугчуларның мурнунда салдының турар сорулгалар мидир.

Ону беш чылда трестиң ажыкшыларының четпестерни сайгарып, моон сонгаарны сорулгаларын трестиң партияжыл-ажыл активиниң хүрээлиңга чугаалашкан. «Тыва тудуг» трестиң ажылынга база долуузу-биле хамаарыжыр. Ынчангаш ук чугула документилерни тудугчулар боттарының ажылынга удурткулга болдурган

Бөгун — Дагестан АССР-ниң 60 чылы

НАЙЫРАЛДЫГ ӨГ-БҮЛЕДЕ

А. УМАЛАТОВ, Дагестан АССР-ниң Дээди Советиниң Президиумунуң Даргазы

Автономнуг республикаңың 60 чылын дөрт даклыр орденниг Дагестан амыдыралың долу күжү болгаш энергиялы-биле үткүп турар. Ол болушкун ооң ажыл-ишиниң чонунуң амыдыралынга төөгүлүг. чүге дээш СЭКП-ниң XXVI съездизинге белеткел-биле ол дакпырлашкан.

Дагларның болгаш кашпаларының, ГЭС-териң күчүлүг плотниларының-биле хаамыланган шапкын хемнериң, садтарның болгаш виноградниктериң кайгамчык плантацияларының-биле каастангаш Каспий чоогунуң делгемнериниң чурту — бөгүнгү Дагестан мыны. Машина тудуушкуну болуш металл ажылдап кылыр, химиктиг болгаш нефть ажылдап кылыр, приборлар тудуушкуну болгаш шил кылыр заводтар, колхозар болгаш совхозтар, агрөөдептүр комплекстери ында кожа турупкан ажылдап турар.

Совет эрге-чагырганың турустунарының мурнунда Дагестанның үлептүрүнге кол чери пяс-таавының улуг эвес фабриказы, кадаг болгаш дозаарлар кылыр заводтар, балык дүзаар элээн кашпуктулар эвлеп турган. Көдөө ажыл-агый эң күдүлү темпиге хөгжүп орган.

Дагестамга ёзулуг хостал-тыны болгаш аас-кежиин Улуг Октябрь эккелген. Нацияларның бот-башкартынар эргезин өттүлөр ооң чону бодунуң күрүнезин тургузуп алыр аргалыг болган. Дагестан Автономнуг Совет Социалистиг Республиканы тургузар дугайында декретти ВЦИК 1921 чылдың январь 20-де үндүрген.

Дагестанда — 1630 мун чурттакчылыг автономнуг республикада — 30 ажыг националдарның болгаш улустарның кижилери чурттап турар. Бүгү-ле политиктиг, экономиктиг, социал болгаш культура амыдыралында олардың дең эргелиинин кескү барымдаам — олардың бот-башкартынар органнарының делегаттер кылдыр тургузуп алган Дагестан АССР-ниң Дээди Советиниң болгаш чер-чер Советтериниң составы болгаш.

ССРЭ-ниң улустарының бүгүлбас найыралы, интернационалчы аки-дынмалышкы чорду — Октябрьның улуг чаалаа амыдыралының ажыы-дыр. Ол торук Аза-чурттуң Улуг дайынында, чылдарында улам ооң бадыткалгаш. Фашизм-биле демиттиң үезиниргө Дагестанның 40 оолдар, кыстары Совет Эвенгилиин Маадыры дээш бедик ат-тыг алган, олардың ооң-оон мунуу — ССРЭ-ниң дайынчы орденнери болгаш медальдары-биле шаңнаткан. Совет улустарның аки-дынмалышкы улуг дүзээш бистиң республикага 1970 чылдың майда аңаа тавармышнан айыыл — чер шимчээшкинниң үезинде база кәргеп. Үргедттингеп бүдүрүлгелерни катап кыпырыпга, чаа-чаа бүдүрүлгелерни, школаларны, эмнелгелерни, чурттарга бажыңнарын тударынга дагестанчыларга чурттуң хөй-хөй республикаларының, крәйларының болгаш областарының чорукчан төлөөлекилерин дуналашкан.

Сулакта шуралгактыг, ыдүлүг ГЭС-терни тутканы чаңгыс аяй тура-соруктуг болгаш найыралдың символу болган. Советтер чуртунуң 70 националларының төлөөлекчилерин Чиркейскиниң гидростанциязының тудуунга дагестанчыларбиле бызыг найыралдыг кады ажылдап тургаанар.

Россияның чыдыг калган кызыг черинің бедик хөгжүлделиг автономнуг республика кылдыр хуула бергенинең улуг чедиишкиннериниң дугайын дараазында саннар көргүзүп турар. 1980 чылда үлетпүр будүрүлгезиниң хемчээли 1913 чылда турганыңдан 215 катап ашкан. Күчүлүг энергетика баазазы автономнуг республикада тургустуттуган. Электри энергиязын чылда ажылдап үндүрери ам 2 миллиард 837 миллиоң киловатт-шак апаргаш.

Көдөө ажыл-агыйны амгы үениң будүрүлгезиниң дериг-херекселдери-биле хандырганы, механизастааны, электрижиткени, черни чемиштиктени, эртемиң чедиишаалыларын ажыглап, неттертикең продукция будүрериниң янгы хемчээлии революция мурнуундагы үеге деңнээрге, 10 ажыг катап көвүдеткен. Виноградниктериң болгаш чимис-кагыг культураларының плантацияларын дыка калбарткан.

Хоорайларның болгаш чурттакчылыг суурларның арыншырайы таныттынмас кылдыр чаартыпган. Довурак-биле кылган үгектериң орнунда таарымчалыг, чараш бажыңнарлыг кварталдар бедип үнгүлээн. Революция мурнунда болбас билир кижиниң суурлардан безин тыппас турган черде ам бүгү-ниитги ортумак эртемнүг кижилер бодунуң Республиканың дээди школаларында чедип алган.

Фазу Алиева — Дагестан АССР-ниң Дээди Советиниң Президиумунуң Даргазының орлаачылыы, Тайбың камгалалының Дагестан Комитединиң партазы. «Дагестанның хөрээженнери» журналның кол редактору. Ол журнал Дагестанның улустарының алды дылдарында болгаш орус дылда үнүп турар.

Э. КОТЛЯКОВТУҢ фотозу. (СЭТА-ның фотохрониказы).

ЧУРУКТА: Дагестанның улустуң шүлүкчүзү Фазу Алиева. Ооң шүлүктери делегейниң чугаарынга хөй-хөй дылдарынче очүлдуртуган.

Махачкала бөгүн. Хоорайның төвүнде онгу беш чылда туттунган «Ленинград» дел гостиница.

БӨМБҮРЗЕКТИҢ СУДАЛЫ

СЭТА болгаш ПМА: КЫСКА ДЫҢНАДЫГЛАР, ТАЙЫЛБЫРЛАР

С. КАНЯНЫҢ чугаазы

ВАРШАВА, (СЭТА). Польшаның улуг үлетпүр будүрүүлгелериниң партия организацияларының секретарьларының хуралынга Польшаның Каттышкан ажылчын партиязының ТК-зының Бирги секретары С. Каня чүве чугаалаан.

Чүрттүң демократтыг, социалистиг угланышкынынга кажанып турар айнып дугайында бүгү фактылар хуралга тодаргайы-биле илергейлеттингеп деп, ол чугаалаан. Ол айылга бөдүүн партия кежиттүнери база таварыш турар. Ынчыг хөделиишкиннер чамдык будүрүлгелерде илергейлеттиниң турар болгаш Польшаның, социализмниң ат-алдарын баксыралдырыпге, Адачурттуң чедиишкиннерин хүлээп көрбезинче угланган болгаш чүрткә тайбың чаагай чорукту доктаадырынга миниатюр турар. Ол кыжалышкынар партия кежиттүнеринге, Польшаның чаагай чорууна дээш туружуп турар тодаргай санал-оналдыг бүгү кижилерже угланган.

Польшаның Коммунистиг ажылчын партиязы болза, социализм түргүзуушкининиң авангардты күжү болуп, мынаңаш ол социализмни түрүлдүр дугайында бүгү-ле чүүлдерни кижилерниң угаан-бодалынга сиңиктирип тайылбырлар үдүрүлүг. Моон мурнунда-даа ыдыг турган, моон соңгаар-даа ыдыг болуп үдүрүлүг. Бо дүнеерде социализмниң догуулдарынга хамаарышкан бүгү чүүлдер, социализмни камгалаары бүгү партияның дерээ болуп. Польшаны болгаш оон улус ажыл-агыйын догуулдарынга таарымчалыг болуп турар бүгү-ле чүүлдерни деткинр үдүрүлүг бис. Ол чорук бистиң марксизчи-ленинчи партиявыстың удуртукчу роло-биле тудуш харылзаалыг. Ол дээрге социализм түргүзуушкынының дүрүм елүтаар болур чүүлүр-дүр. Марксизчи-ленинчи партия чокка, ооң авангардчы болгаш удуртукчу роліюңүң принциптерин ботгандырбаанда демегейниң кайы-даа чүртүнге социализм түргүстунмаан. Ынчангаш партияга удурланып турар кижи бүрүзү социализмниң удурламыкчызы боол турар.

Польшаның чаагай чорууну социализм-биле чарылбас харылзаалыг, ынчангаш партия кандыг болурундан Польшаның көмүр үезин ооң хамаарыжыр, деп С. Каня уламчылаан. Ынчангаш ПКАП-ты бижыглазы, ооң дайынчы арга-шинээзин, сагыпта-чүрүмүн бедидери, организаторчы болгаш политиктиг бүзүлбас эвин бижыглаарын канчаар-даа аажок улуг ужурдузалыг. ПКАП-тың идейлиг арга-шинээзин бедидери, ооң бүзүлбас эвин бижыглаары, ооң хүрээленинниң шынар составын эвилгери эң чугула соруулга болуур.

Партияның ниитилелге бодуунук авангардты ролюн боттандырыпган туралыг чедип алыр толээде ооң идейлиг болгаш организаторчы чаңгыс эвин, бижыг түрүштүүн чедип алыры кончуг чугула. Оны чедип албас болза партия чүртүүлгаштың, социал, экономика болгаш политика талазы-биле тогуулалыг түрүштарны тодаргайлап тургузуп турар кижилерниң партиязы эвес, а аңаа-ла бир хоозун чугаа, маргылдаа кылыр чер апаар.

Бистиң партиявыс поликтулуктуң чарылбас кезээ, оны чоңдан кым-даа хоора тыптып шыдавас. Партиянын чоп-биле харылзаазының үнелиишин—партияның программазы болгаш ооң политиказы болуур.

Партияның съездизинге белеткел ооң эки болгаш шынчы программазын ажылдап кылыры суртаалдаар болгаш хөгжүдер, чаа чечиктелиек Афганистанның тургузуушкынына идепкейлиг болгаш медереллиг кирижилеже афган улусту мобилизастаар үүгүлүг деп, конференцияның кирижичилерин онзалап-демдеглээн. Ада-чурттуң халбак национал фронтуну АДР-ге ажылчы чонпарның эртемгүүлериниң чедиишкинниг национал-демократтыг революциязының бөлүү болгаш чайгымчок дотказындаа деэш демиселге чонпарның эрге-чагырганы ооң идейлиг удуртулгазы-биле ажыглаарын чорудар база боттандырыпган ажыл-ишиниң үүлгедиг программазы болуп турар.

Партияның съездизинге белеткел ооң эки болгаш шынчы программазын ажылдап кылыры чугула деп, С. Каня уламчылаан. Ук программа амыдыралга кандыг янзылыг боттанырыы база чугула. Ол чорук удуртулганның болгаш эргелеп башкарылганың арга-методтарындан, партияның иштики амыдыралында ыдалдап, ниитилел амыдыралының идепкейинден, удуртукчу амыдаңналарның амыдыралының болгаш ажыл-чорудулгазының стилинден, социалистиг демократтыяны хөгжүдеринге таарымчалыг байдалдарны тургузарындан хамаарыжыр.

Экономикада нарын байдалдарны демдеглевишаан, С. Каня чуртту берге байдалдардан болгаш чаңгыс черге таптан тургушкындан уштурунче бүгү күжениишкиннерни мобилизастаары күүлүг чүүлүн деп чугаалаан. Берге байдалдар каш чыл уламылап турар. Берге байдалдардан уштуун бурунгаларлары — партияның болгаш бүгү национың мурнунда туруп турар ковчуг улус соруулга болуур.

Профэвилелдерниң хамаарыштыр чүве чугаалаан. ПКАП ТК-зының Бирги секретары бистер адырлар профэвилелдерни бижыглаар дээш турааун турар бис, олардың идепкейни безидеринге, боттарының күжүн тургузуп алырынга дузаалар бис деп медеглээн. Бо талазы-биле ажылдың эвилелиин эки деп санаар апаар. «Солидарность» деп профэвилелиниң бодуу-биле-даа, ооң звеноларын-биле-даа долу болгаш боттуг кадыг ажылдажылганы кылыр дээш турааун келген болгаш турааун-даа турар бис.

Будүрүлгелерде чогум-на ыдыг базымнарның кылдының турарын сеткил хамыныкпынбиле демделеп тур иен. Ол базымнар дээрге чүүле Тов Комитеттиң эвес, а партия организацияларының заводтар директорларының шын туружи бадыткал турар-дыр. Бо үгланышкынын талазы-биле ажылды моон соңгаар-даа уламчылаар херек. Чаа профэвилелдиниң эки кадыг ажылдажылганы дугайында чижеерни бо хуралга тодаргай көргүзүп чугаалаачылар деп, ол уламчылаан.

Ыдыг болгажок бистер «Солидарность» профэвилелдиң товарыштыр деэрээ үүлгедиишкиннерни кылып туружып турар бис. Социализмниң ажык дайзынналары болгаш боттарының контрреволюциялыг үүлгедилерин чоруур база боттарының ажыл-чорудулгазы-биле үзүлдүрүп турар бис, олардың иштики херектеринге холгаарлап кирижип, политиктиг ажылдамылары, чагырыкчы партиялардан парламентилерниң депутаттарын демисежип турар. Чижээ, Германиянның Социал-демократтыг партиязының аразында каш-даа парламентарийлер кирип турар. Коску 150 төлөөлекчилерни чаа америк ракета-ядролуг чепсээн чуртка тургузар дугайында шиитпирин күүселириниң ойталаарынче ГФР-ниң чаазан ыыгырган бижикке адын салганнар.

Боттарының чурттарын ядролуг ок-чепсек боолап үндүрер черлер болдуктары-биле чөпшээрежелиг турарын дамчыдаар болгаш норвег кижилер илергейлээн. Чогуур саннаг чалгының ракеталарның үүлээн алырынга башкай чөпшээрежелиг турган Бельгияның болгаш Нидерландының чаазактары боттарының чурттарының хөй-ниитизиниң удурланыышкынынга таварыжы бергеш, моон соңгаар-даа үзамдыктырыгаларны ажыглаар бодаалдыг диле.

Херектиң алыс үжүрүл алырга, НАТО талазы-биле бодуунук эвилелчилерин АКШ мегелелкеп дээрнин Барыын Европа чурттарында улам үргүдүү онзалап демдеглеп тараа апаргаш. Ортумак ыраакыылдыг чаа америк ракеталарыг боттарының чурттарынга сайгара тургузарын чөпшээрежелиг олардан негээш, стратегтиг шаавга халдаашкынның үүлгедилээн кыызгаарлаар дугайында ийнги херээнң ыыдыг чөпшээрежелиниң садыыны кылдыр күштүг болдуруп бадылаарын АКШ аазаан. Ол херээнң күштүг болдуруп бадылаарын АКШ-ның Президенти Р. Рейган ыыгырган Европа чурттарының министрлериниң Брюссельдеги хуралында чугаалаан. Ол хуралга Европа чурттарының Аза-чурттуң халбак национал фронтуну тургузарының ыраалыын болгаш эргежок чугулазын бүгү талаалыг үндезилеп чугаазаан.

Ада-чурттуң национал фронтузунуң алыс соруулгазы—Афганистанның национал болгаш социал деңнелгезинниң янгыдаа национал-демократтыг чаартылгаларның платформазында чурттуң бүгү-ле ёзулуг патриотчу деңнелгелиг күштерин каттыштырарга болуур. Ук фронт алыс чүрээ аажылчынарның болгаш тараазынарның эвилели болуур массалыг политиктиг организациязының системазы апаар. АХДП-ниң чиңгине системазы-биле чугаалаар. АНФ АДР-ниң Революстуг төөлелиниң болгаш чазаанга политикалың сургаалдаар болгаш хөгжүдер, чаа чечиктелиек Афганистанның тургузуушкынына идепкейлиг болгаш медереллиг кирижилеже афган улусту мобилизастаар үүгүлүг деп, конференцияның кирижичилерин онзалап-демдеглээн. Ада-чурттуң халбак национал фронтуну АДР-ге ажылчы чонпарның эртемгүүлериниң чедиишкиннинг национал-демократтыг революциязының бөлүү болгаш чайгымчок дотказындаа деэш демиселге чонпарның эрге-чагырганы ооң идейлиг удуртулгазы-биле ажыглаарын чорудар база боттарының ажыл-чорудулгазы-биле үзүлдүрүп турар бис, олардың идепкейлиг безидеринге, боттарының күжүн тургузуп алырынга дузаалар бис деп медеглээн. Бо талазы-биле ажылдың эвилелиин эки деп санаар апаар. «Солидарность» деп профэвилелиниң бодуу-биле-даа, ооң звеноларын-биле-даа долу болгаш боттуг кадыг ажылдажылганы кылыр дээш турааун келген болгаш турааун-даа турар бис.

Будүрүлгелерде чогум-на ыдыг базымнарның кылдының турарын сеткил хамыныкпынбиле демделеп тур иен. Ол базымнар дээрге чүүле Тов Комитеттиң эвес, а партия организацияларының заводтар директорларының шын туружи бадыткал турар-дыр. Бо үгланышкынын талазы-биле ажылды моон соңгаар-даа уламчылаар херек. Чаа профэвилелдиниң эки кадыг ажылдажылганы дугайында чижеерни бо хуралга тодаргай көргүзүп чугаалаачылар деп, ол уламчылаан.

Ыдыг болгажок бистер «Солидарность» профэвилелдиң товарыштыр деэрээ үүлгедиишкиннерни кылып туружып турар бис. Социализмниң ажык дайзынналары болгаш боттарының контрреволюциялыг үүлгедилерин чоруур

ДАГААЛАРЫМ ЧЕМГЕРЕЙН

Чямчилер-ле ольаан
Чинге-тараам берейн.
Дагааларым менче
Далажынар шымда.

Чи-ип, чи-ип, чипейлер,
Чинер-чинер, дагаалар
Чем[illegible]ер,
Көге-бүге өнүктү
Чечтевейн кедү
Чемненикер, шивс.

Чи-ип, чи-ип, чипейлер,
Чинер-чинер, дагаалар
Дагааларым чыглып,
Тараандарны чинер

Хуналарга хөглеп
Хөрүп-шөлээн ойнаайн
Чи-ип, чи-ип, чипейлер,
Чинер-чинер, дагаалар

К. НАТПИТ-ООЛ.

КАТТААН ДУҢМАМ

Чадан ногаан сыпта каттым
Салбактары сыргаланган.
Тин чок дээрде
сылдыстарзыг
Дистянишкен кыланнашкан.

Саай тудуп чыып ап туру.

Алды харлыг эрестейим
Хажынын эгези бо
Өскен черим чимис-кадын
Өөрүшкүлүг хүлээп алдым

М. ТИРЧИН.

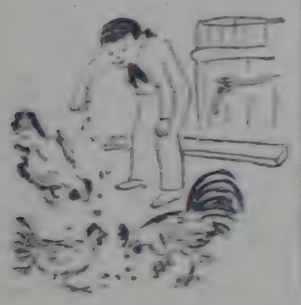

ЧАЪС-КЫСТЫҢ УЖУРАЛДАРЫ

(ТООЛ)

Шиилээн ам. Чаъс-кыс деп бичии уруг чүрттээ чөрүп-тур. Оът-сиген, арга-арыг, тараа-ногаа, кат-чимис эмин эртигер изигдеш куурарып катпаан дээш. Чаъс-кыс оларны өйлеп-өйлеп бо-ла суггара бээр, чаптанчыг чараш, кежээдээ уруг иргин. Оон аваазы—Чер, аваазы—Хүн чүве-дир. Оонынай диңмирээшкин дээр кончуг чоон ыыттыг, от кымчыдыг акызы база бар. Ол акызы дүмээзинга дыка ынак, ынчангаш уругларга оон-биле кады чөрүүр.

Чаъс-кыс даглар, хемнер, хөвү-шөлдер ыры-биле ужугуп, оът-сиген, тараа-бадаа суггарып чорааш, кандыг уруглар көрбээн дээр: ары-сылыг кежээ, азы чалгаа, чассыг суг-суг дээш... Бодунун кандыг-кандыг ужуралдарга таварышкан-дыгын бодаа бажыңга барып, чаптанчыг уруг чүве Оон чугаазын силерге база хөөреп берейн, кичээнгейлиг, шимээргевейн дыннаңар аа, бичии оң-, дүүгерем.

Чаъс-кыс бир-ле эртен бир суур кыры-биле ужугуп бар чыда көөрге, бичии уруг бажыңының чанында тарын каап чөлээш өңүг айыраң-каас чечектер суггарып турган. Ол чечектериң сергек чаражы-даа гаанган, кыс-тараа чок сарыг, оклен, ак платьелерин кеткилепкен, салгын айы-биле саглаңдыржып, мыңаар чугаалажып турганнар: «Экизин ээ! Серининг! Бо кежээ чараш бичии уруг бисти үргүлү чу суггарып, суъсупувус хандырар-дыр. Эник-эник, экизин...

Чаъс-кыс ол-ла чорутказ, ыеске суур кырынга келгеш көөрге, бир оол ойнап олурган. Оолдуң чанында тарымал чечектер бөөттарып каалыйган, бичиижек платьелеря шупту изиг хүнге кургырыгдап берген, мынча деп чугаалажып турганнар: «Ох! Изиин! Бо чалгаа, чүдей оол бисти конгус суггарбас... певе-певе. Изиичиин... кончуг чалгаапайны дээ!» Чаъс-кыс чөөрээш, моңгүнелчек арыг-ылыг дамдыжыктарын оларның кырынче саарып суггарып өгелээн, акызы Диңмирээшкин база ол чалгаа ооллга хорадап, от кымчыдыг чайып, чоон уруг-биле хөректенип үнген.

Чаъс-кыс оон ыңай чорутказ база бир суур чоогунга көөрге, дөй бичии уруглар ойнап турганнар. Оңзаракте-рээ-биле шупту ыяш ойнаар, а бо мээң ойнаараам! Бо мээң ойнаараам!» деп харамнанмас, эң-ниймалдыг уруглар болган.

Олар ыңзар ойнап турда, бир бичии оол чараҥы кончуг машина сөөртүп алган «ылаштап келген. Уруглармың бирээзи: «Машинаң-биле ойнаар мөөйн бе, Херел-оол?»—дээн Херел-оол турган: «Хоржок, мээң машинам-дыр!»— дигеп «Бичии када бер даан, эжимдээрге, бербес, машиназын чорутпаан турар ышкаш-тыр. Ыңчаарга ойнап турган уругларның эң-не бичизин эткаш-уткаш ылаштап келгеш «Машинаң хөөрээ бээрге, ам-дам оол: «Бербес мен! Мээңдир!»—дээш машиназының кырынга олтура каапгарга оотуурели берип-тир. Оны көргеш, ыңзар уруглар коттарыгай үнген, а хуналаашын турган бичии оол аайын тыппайн, «бо чүү болдуң?»—дээнзиг уругларның арыннарынче долгандыр көргүлээш, хөөледир ыглап бадырыпкан. Оңу көргеш Диңмирээшкин база шоотканзыг чечектерлер кеткээш, ооллар-ны ырап чорай барган, а Чаъс-кыстың хүлүмзүруу Дээрге чеченээштели берип-тир, оо!

Н ОНДАР.

◆

Арга-оът чорчек чаштаа.
Аңгыр чаш—чаштаанар аар!
Сергек чаштыг көрүнер даан:
Селгүүстеп бо ойнап чоруу

В. КАРА-САЛДЫН,
фотоүлүү.

◆

УРУУМГА

Чазактары долбакналган чараштайым,
Чөгүдүп чаш ажырып сөөрүп чаттаанзыңам,
Хөйүүн чүге сыгдуунаан, тоол аңгыр.
Кижүүлүр ам, мөңге үнүү эрелеймин.

Моғаг чокка халып ойнаар төнекпейим,
Ыңгыстаанар, хал көрүп ойнаамайым,
Ам бээрге, ийин бажыр чөгүдүлбейн
Чөрүшкүн хаана ойдаа чорааралым.

Моңгун-Тайга район.

Светлана ООРЖАК.

БАЙДАЛ КАНДЫГЫЛ?

Барыын-Хемчик районда спорттуң янзы-бүрү хевирлеринге ат-алдарлыг спортчулар чыл бүрүде көвүдеп турар. Районнуң спорт комитеди партия райкомунуң болгаш райкүүсомнуң удуртулгазы-биле район киштинге спорттуң янзы-бүрү хевирлеринге маргылдааларны эрттирип, чамдык организастыг ажылдарны чоруткан. Ынчалза-даа темнең кыдыында стадионну чаарты тудуп, орта олимпийжи 1980 чылда тыва дүрекже республика масштабтыг маргылдааны организастаан. Кызыл-Мажалыкта спорт клубун ажыктаан. Чайгы уеде спортчу маргылдааларны эрттирип турган.

А эм кыштың уеде район төвүнде спорт-массалыг ажыл кандыгыл? Хемчик кыдыында стадионга каток кылыр дээш элээн ажылды үндүрген, ынчалза-даа каток болдуймаан. Сүүлде чи спорт шөлүктешкери бар деп саазын ыяында бижип турар. Херек кыянда мында чүү-даа чок. Ол шөлүктештиң эрткен чылын-даа, ам-даа спорт-дел бичии оолдарга каток кылыр сот кудуп, ло мурнун бербээн. Ойнаар чер чок болгаш оолдар кудумчу орта-зүүнде хөкпей шөлүү кылып алган ойнап турар. Бо чорук орук шинчээшкинниге эң аймылдыг, таарышпас.

Кыштың спортчу сезоние массалыг киритперинге район төвүнде күш четпен. Мында ийи ортумак школа, havi сачыыт школазында, үе-шаа ажыл-агыйында, ферма-биле маргылдаа чартык хүн үргүлүүлээн. Сумулардан келген шыдыраачылар чаңа бергеннер. Кызыл-Мажалыктың каш кижи артып калгаш ойнаан, тоғум кым чемпион болганы ол билдинмээн.

Кызыл-Мажалыктың № 1 ортумак школазында улуг спорт залы бар. Ону таптыг ажылдаар болза, ол чүгле школачыларга эвес, а суурнуң бүгү эң-нээрларынга спортчу базаа болуп болур. Мында бо спорт залы дыштанып ап-нерде болдуунда хостуг турар.

Район төвүнде спорт баразаңнары садар тускай магазин бар. Мында эм-даа хаактар, ботинкалыг конькилер, спорттуг пдик-леп чок. Район төвүнден тайга ырак эвес. Кедилиг болуру-биле тускай хаак базаазындан чоп организастаа болбаан бээр. Кадыг-чөрге бойлуг чурумалдыг, ырыг ээларга кым селгүүстевес боор! Амыдыралда Ак-Довурак коорайда безин тускай планнап кылган хаак базаазы чок.

Район төвүнде байдал мынаар турда, кидээ суурларда спорт ажылын эң-не дээ болбас. Мынаңгаар район кыштың спорттуң сайырадыры-биле районнуң спорт комитеди комсомол райкому чогуур хемчеглерни аларын ус негеп келген.

М. МЕРГЕН.

МУЗЕЙНИҢ БЕЛЕККЕ БЕРГЕН

Кырында үш чагаанныг судно далаш чалыңгыга оланайыңгыр кинеидип бар чорааш. Судноның кырында чаа үгер-бооглар уну оңгээр-дескээр үгландырып шаңрага бергеш, каан хүнүү херелинге кыланнаар-даа...

«Палладе» деп алдарлыг черинг «суднозу шаанда шак мынаар хостур турган, оон хоолга-майын Хабаровск крайның Совет Гаванда чөрүүн музейниге далайжы С. Семенов белек кылдыр берген. Судно бодуг далайның Татар одуунуң терең сууда чүс ажыг чылдарның дургузунда ышмны бергеш чыдар. Судноның хөнээнин шыпкан дүв мяштың бир кезээн далай дүвүнге эштир кижилер тып ажыктеген. Уран-шевер бир-ле кижи ук судноның дыка дөмей чүрүмүн оң дүв мяштың сиилбил тургаш, чүрүп каан болган.

Беш чүс ажыг солун чүүлдерни улусчу музейде ыыт-салган. Ол бүгү чүүлдерни хоорайның болгаш оон чоокшулаанда суурларның чурттакчылары белек кылдыр берген Аңмыының база бөлүк тывыжының бодүүн херекселдерн, шаңналыг боо-чеңгеели, эрте-бурүңгүнүң каастанылга чүүлдерни тус черниң чурттакчылары — ороччолер эккелген. Океанның балык-тывыш ажыл-агыйының далайжыларын чаа-чаа солун чүүлдерни база экелеп берип турган.

1980 чылда хоорай кандыг-бир «хөөрээ» чөрүүр. Ук хоорайның хевир-майын Ираккы Чөөн чуктуң пионерлеп-чөрүп каапган. Ол хевир-майын музейде көп черни эдерлеп турар. «Совет Гавань ойгы-бөөн чыдар» деп делгедге ол хевир-майын-биле ажыктаанган. Бөш чылдың эгезинден бээр туттуунган чурттакчы базаанарының, школаларның, кинотеатрының, чаа ыяның коорүстарының фото-чурукчулары мында база бар.

В ВДОВИН

Совет Гавань, Хабаровск край.

ЯНВАРЬ 20-ДЕН 25-КЕ ЧЕДИР ТЕЛЕВИДЕНИЕ

ЯНВАРЬ 20-ДЕ
БИРГИ ПРОГРАММА
МОСКВАДАН

8.00 — «Ут». Информастыг программа. 8.40 — Эртенги суда шинчээшкин. 9.05 — Мультфильмнер программазы: «Удурек оглумун футболист апарганы», «Таланттылар болгаш сонуургаазылар», «Старт», «Алчыгаш». 9.35— «Аңдарган кур чер». Уран-чечен фильм. 1-ги сериязы. 11.05 — М. Глинканың симфоникти чогаалдары. Ленинградтан дамчыдылга. 11.20 — Медээлер. 11.25—14.00 — Чаңсар. 14.00 — Медээлер. 14.20 — Чурттуң телестудияларының документалдыг фильмнер программазы. 15.10— «Горизонт» Ленинградтан дамчыдылга. 16.10 — Орус улустуң ырларының концерти. (Сахалин). 16.30 — «Орлёнок» телепионерлерниң Рязань областының СЭКП-ниң Скопинск хооркомунуң бирги секретары В. П. Голозанов-биле ужуралдаазы. 17.30 — «Бистиң садывыс». 18.00 — «Хөглүг аялгалар». 18.15— Бөгүн делегейде. 18.30 — СЭКП-ниң XXVI съездизинге үүкшүттүр. Грузия ССР-ниң телевидение программазы. «Грузия. Чер болгаш ниилер». Документалдыг фильм. Үзүк чаңгыс ышкаш-тыр. 19.30 — Концерт. 20.30—«Ут». Информастыг программа.

КЫЗЫЛДАН

21.05 — Телемедээлер. 21.15 — «Хей-ниити амыдыралының эзрамы». Дамчыдылга. 21.40— Телемедээлер. 21.50 — «Челээш». Дамчыдылга.

МОСКВАДАН

22.15 — Бөгүн делегейде. 22.30 — Баскетболна күбок эзилекчилериниң күбогу дээш. Эр үлүг. «Жальгирис» (Каунас) — «Цибона» (Загреб. Югославия). Каунастан дамчыдылга.

ИЙИГИ ПРОГРАММА
КЫЗЫЛДАН

19.00 — «Негеп келгижете чедир». Телешин. 20.50 — «Алыңкылар». Документалдыг фильм. 21.00 — Чарлаалдар.

МОСКВАДАН

21.05 — «Оныктерниң ары». Дамчыдылганы чогаалчы А. Алексин чорудар. 21.45— 22.15 — СССР Эвенелгинин Куруненин академиктиг ансамбли Дарлеңээр — РСФСР-ниң үзүк-үлүгүүр аларның концерти. Дирижер — РСФСР-ниң үзүк-үлүгүүр аларның артизи И. Чернушенко.

ЯНВАРЬ 21-ДЕ
БИРГИ ПРОГРАММА
МОСКВАДАН

8.00 — «Ут». Информастыг программа. 8.40 — Эртенги суда шинчээшкин. 9.05 — «Ынах шулуктериниң». 9.35 — «Аңдарган кур чер». Уран-чечен фильм. 2-ги сериязы. 11.10 — Н. А. Римский-Корсаков — Орус темаларга увертюралар. 11.20 — Медээлер. 11.25—12.00 — Чаңсар.

КЫЗЫЛДАН

12.30 — «Орус дыл чугаалаштур бис». Телеүзүк. 13.15— 14.00 — Чаңсар.

МОСКВАДАН

14.00 — Медээлер. 14.20— Документалдыг телефильмнер программазы: «Константин Петрович Иванов дугайында тооду», «Үеге чагыртпас». 15.20 — Л. Бетховен. Соната № 9. 15.50—В. С. Вишневский — «Оптимистиг трагедиа». 16.35 — «Горизонт» харымлаар!» 17.05— «Шуптуң чаңгыс ег-бүле». 17.30 — «Эртем дугайында». Узбек ССР-ниң Эртемнер академиязы. 18.15— Бөгүн делегейде. 18.30 — Революстуг ырлар. 19.50 — «Октябрьда Ленин». Үзүк-чечен фильм. 20.30 — «Ут». Информастыг программа.

КЫЗЫЛДАН

21.05 — Телемедээлер. 21.20 — «СЭКП-ниң XXVI съезизиниң делегады». «Ажылчын хоорайның уруу». Кинооетюд. 21.30 — Телемедээлер. 21.40— «Партия болгаш чон тудуш». Кызыл хоорайның үзүк-үлүг коллективтериниң телефестивалиниң көрүүзү.

МОСКВАДАН

22.05 — «Биллиптир-даа бол, ыдептиг». Кинотәйилбир. 22.40—22.55 — Бөгүн делегейде. Информастыг үндүрүлге.

ИЙИГИ ПРОГРАММА
КЫЗЫЛДАН

18.30 — Уругларга фильм. «Прикидедия тоолу». 19.00— «Ленин. Советтиг ырлар». Телефильм. 19.40 — «Сибирьниң сорумзазы». Документалдыг фильм. 20.00 — «Ужуражылгалар». Телефильм. 21.00 — Чарлаалдар.

МОСКВАДАН

21.05 — 23.05 — Тен телевидениениң болгаш Бүгү-эвилел радиозүүнүң Улуг симфониктиг оркестриниң концерти.

ЯНВАРЬ 22-ДЕ
БИРГИ ПРОГРАММА
МОСКВАДАН

6.00 — «Ут». Информастыг программа. 8.40 — Эртенги суда шинчээшкин. 9.05 — «Горнистер, харымлаңар!» 9.35— «Аңдарган кур чер». Уран-чечен фильм. 3-ку сериязы. 11.15 — Делегей конкурстарының лауреаттары З. Шимурзаева (сопрано) болгаш З. Гаврилова (фортепиано) олар ойнаарлар. 11.20— Медээлер. 11.25—14.00 — Чаңсар. 14.00 — Медээлер. 14.20 — Документалдыг телефильмнер программазы: «Бистиң Убанивис», «Илиг чер бурузу». 15.10 — «Шыдыраа школаазы». Эгелеп чоруурлар клазы. 15.40— «Объектив». 16.25 — А. Бабаджанян — «Чуруктар» Оон автору. ССРЭ-ниң үзүстүң артизи А. Бабаджанян күүседир. 16.25—«СЭКП-ниң XXVI съездизиниң телептиг үүкшүүл» «Директорнуң ажылажы». Телеочерк. 16.55—«Аныяктарның ногаанныг үезин». 17.25 — «Миллионнарның ленинги университеди». «Кол утказымышкыда».

КЫЗЫЛДАН

18.00 — «Ленинчи партия— бистиң үемниң үгаамы, алдары болгаш нүүрү».

МОСКВАДАН

18.15 — Бөгүн делегейде.

КЫЗЫЛДАН

18.30—18.50 — Телемедээлер. 18.50 — «ТТ-ниң экранымга бир дугаар». «Чажыт аэродром». Уран-чечен фильм. 20.30 — «Ут». Информастыг программа. 21.05 — Курганның Төп концерт залында Татар АССР-ниң үзүк-үлүг мастерлериниң концерти. 22.30 —Бөгүн делегейде. 22.45—01.00 — Хоккейге ССРЭ чемпионадың. ЦСКА—«Динамо» (Москва). В. И. Ленин аттыг Төп стадионнуң Спорт ордузундан дамчыдылга.

ИЙИГИ ПРОГРАММА
МОСКВАДАН

18.00 — «Чүруң бүрүзүнде-хүү».

КЫЗЫЛДАН

18.45 — Үзүктелга фильм. «Дүүн коңгун оныктери-биле бышырдаашкын түү».

МОСКВАДАН

19.30 — «Чалыг казының». Фильм-концерт.

КЫЗЫЛДАН

20.30 — Телемедээлер. Документалдыг фильмнер программазы. 20.30—21.00 — «Хуулгаазын хөглүү» Фильм-концерт.

ЯНВАРЬ 23-ТЕ
БИРГИ ПРОГРАММА
МОСКВАДАН

8.00 — «Ут». Информастыг программа. 8.40 — Эртенги суда шинчээшкинче чыскаалыг! 9.00 — «Аныяк спортчуларга улуг арениа». 9.30 — «Кино — ачыккыруктар клуву». 10.30 — М. Кажлаевтиң чогаалдарындан сонгуулга концерт. 11.25— Медээлер 11.30 — 14.00 — Чаңсар. 14.00 — Медээлер. 14.15 — «Сээң күш-ажылың —сээн бедиңге». Кинопрограмма: «Эки ажылы», «Доев у-башкыларының бедии», «Доктор Потаповаға келгинер». 15.20 — «Орус болгаш совет музыканың аранында» О. Тактакишкин— «Руставелиниң оруктары-биле». 16.00 — «Москва комсомолуның ажыл-ереектери». 16.30— «Орус чугаа». 17.00 — «Шевеа хоолдар». 17.30 — Төнненге деткей магылдаазы. СССР-ниң шилиндек командазы — Швеция-ның шилиндек командазы. 18.05 —«Кускежингештиң ыры». Мультфильм. 18.15 — Бөгүн делегейде. 18.30 — «Улуг номның желези». Я-ку фильм. «Лунтэшкин».

КЫЗЫЛДАН

19.30 — Телемедээлер. 19.45 —«Кызыл болгаш кызылчыар» 20.15 — Телемедээлер.

МОСКВАДАН

20.30 — «Ут». Информастыг программа. 21.05 — «Домитаж. Италияның XVII—XVIII веткерге үран чурулгазы». 21.55 — 22.50 — «Алдың нотка» ГДР-ниң таңчылдыг а Тептелзе— Бөгүн делегейде. Информастыг үндүрүлге.

ИЙИГИ ПРОГРАММА
КЫЗЫЛДАН

18.30 — «Амыяк ленинчилер». 19.00— Документалдыг фильм. «Оңу Велико Тырново даарт 19.20 — Чарлаалдар.

МОСКВАДАН

19.30 — Улустуң хөгжүм керемселдериниң аялгалары. Гитара.

КЫЗЫЛДАН

20.30 — «Тываның экраннарында». 20.45 — 22.05—«Республиканың артизи». Үзүк-чечен фильм.

ЯНВАРЬ 24-ТЕ
БИРГИ ПРОГРАММА
МОСКВАДАН

8.00 — «Ут». Информастыг программа. 8.40 — Эртенги суда шинчээшкин. 9.05 — «Чаштарга ачыгаштар дугаанында» — «Сигнал». 10.05 — «Бистиң адресивис— Советтер Эвилелиң». 10.50 —«Советтер болгаш амыдырал». 11.25 — «Спортлотонуң» 4-ку тираж. 11.30 — «Аныяктарның путевка». Документалдыг телефильм. «Репетиция». 12.05— «ССРЭ-ниң үлустуң артизи Д. Журавлев А. Чехованың чогаалдарын күүседир». Фильм-концерт. 12.55 — «Таймыр чартык оргулукка дүүтеш-кен чем». Чарлаалдар.

КЫЗЫЛДАН

13.15 — Үзүктелга фильм. «Врагарь». 13.30 — Дагестанның уран чүүл мастерлериниң болгаш Бүгү-эвилел радиозүүнүң Улуг симфониктиг оркестриниң концерти. 14.45 — «Оттуга» «Сигнал» уругларга». 15.00 — «Концерт-вальс». 17.30 — Шелтирге тайбаңнаашкынның дугаанда чугаа». 18.20 — «Дүүн амытаннар дугаанында». 19.00 — «Хатта хыырыш». Үзүк-чечен фильм. 20.30 — «Ут». Информастыг программа. 21.05 — «Хатта хыырыш». Үзүк-чечен фильм. 22.30—23.45 — Спорттуң төп темалары. Дагга хажаатаарының спорту. Ээ-каас. Дүрүт бөлүүнүң Шелтирге-хаан-ның «Неделя» деп хемелеп ажыдыкчыларының ногаанныг үезинде «Спартак» (Москва) — МТК (Будапешт) 2-ку тайбаңнашкын. Төнненге-медээлер.

ЯНВАРЬ 25-ТИ
БИРГИ ПРОГРАММА
МОСКВАДАН

8.00 — «Ут». Информастыг программа. 8.40 — «Эртенги суда шинчээшкинче чыскаалыг!» 9.00 — Совет аныяктарының А. Гаврилов ады-ла шинчээшкининиң 9.25 — «Будильник». 9.45 — «Совет Эвилелиниң бирээн боон тур мен!». 10.45— «Калейдоскоп». Ырлар. 11.30 — Спортивтиг-музыкалыг программа. 12.30 — «Эртенги почта». 13.00 — «Даштыкы аалчылар Совет Эвилелиниң дүйлеңдеринде». 13.45 — «Колдээ-ден дамчыдылга». 13.55 — «Музыкалыг киоск». 14.45 — Европа чемпионадының дерлеңдээрин дамчыдылга. 14.15 — РСФСР-ниң алдарлыг артизи В. Спиваковтуң удуртулгазы-биле камерлиг оркестр ойнаар. 15.00 — «Донның коммунистери». 2-ги дамчыдылга — «Берге чай». 15.45 — «Кино аян-чоруктар клуву». 16.45 — «Силерниң чагаалырыңар ёзулаар». Музыкалыг программа. 17.30 — «Делегей панорамазы». 18.15 — Мультфильмнер программазы: «Кажан дистер үжүп кээп турдаа». «Ол бичии гном». 18.45 — ССР Эвилелиниң Куруненин академиктиг ансамблиниң Комсомолдың съездизиге үүкшүүлүнүң концерти. 20.30 — «Ут». Информастыг программа. 21.05— Г. Фере, Б. Спиваковский — «Мээң ногаан оруктуум». «Ромзи» деп ыяан телеверлиг фильм-шинээ 22.35— Фигурнаашкын дээш дерлеңдээрниң чемпионадының 2-ги күнүнүң дерлеңдээрлериниң дамчыдылга. 23.00—23.35 — «Неделяның» шинээзи дээш футболга-га : делегей магылдаазы Төнненге—медээлер.

Аагаар

Бөгүн республиканга бүргей, аянар, чамдык черлерге быскан хар чаяр. Мурнуу-барыын-дыг үстүнүшкининиң хаттың дүрүмү секундада 2—7 метр-медер. Агаарның температуразы барыын талазы районнарга 21—26, оске арткаларынга 13—18 градус соок болур.

Кызылга бүргей, аянар, эртен биле чаяр. Янзы-бүрү үстүнүшкининиң хаттың күүш мөшкек. Агаарның температуразы 22—24 градус соор.

ЧАА КИНО

«РОССИЯНЫҢ АК ХАРЫ»

деп үран-чечен фильм республиканың киноэкраннарында бөгүн үнүп эгелээн. Сценарийн А. Котов биле Ю. Вышинский-ниң. Режиссёрүү Ю. Вышинский.

Орус гроссмейстер, шыдыраа-талазы-биле дөмей чемпионы Александр Алехиниң кудээраа-чыг салым-чолунуң хүгайында үк фильм чугаалап турар. Ол фильмни «Мосфильм» киностудиязы бодуруп үндүрген.

КИНО

ЯНВАРЬ 20-ДЕ

«НАЙРАЛ»: «Россияның ак хары» 9.30, 11.20, 13.10, 15.00, 16.50, 18.40 (үзүктекан), 21.00 шактарда.

«ПИОНЕР»: «Дээлгенмеп аразында» 9.20, 11.15, 13.10, 15.05, 17.00, 18.55, 20.40 шактарда.

«ВОСТОК»: «Узун хүне» 15.00, 17.40, 20.10 шактарда

«КАА-ХЕМ»: «Оваалдаа болчаглар» 15.00, 16.50, 19.00, 20.40 (үзүктекан) шактарда.

Редактор В. С. ШАРАВИЙ.

ЭКИ АЖЫЛДААРЫ АРТКАН

Институттуң делгем аудиторилары янзы-бүрү ужуражылгалар, кежээлер, чайгы студент үдүг отрядтарынга ажылаар, түрүмнүг гесомазар — эң-не солун болгаш хөглүг студент амыдырал артывыста чыып калган. Эртен 1980 чылда курунниң Кызылда педагогика институдунуң филология факультединиң бир бөлүүн 17 кижи чедиишкинниг доосказ, төрээн Тывавыстың ангы-ангы булуңнарында 1980—1981 ооредилге чылын үткүп, чаа күш-биле ажылдап кирген турган бис.

Доозукчулар, бистерге берге болгаш чарыысалгалыг ажыл өгелээн. В. Хомушку Бай-Тайга, Э. Монгуш, Т. Куулар Чөөн-Хемчик, М. Оюржак, С. Балчыр Барыын-Хемчик районнарда болгаш бөлүм ыракта-ры Монгун-Тайгадан Мутиг-Хөвү ортумак школазында ажылдап келгенимге бо. Республиканың ырак-чоок, ангы-ангы районнарында барган ажылдан турааруссе-даа аравыста үргүлүү чагаалажып, ажыл, амыдыралывыстың хүгайында бижижип, илангыда баргылаан школаларывыстың башкыларынга, комсомол, пионер ажылының талалы-биле үнелеп, сонуургаанывыс чүүлдерни дуржулга солчуруу-биле бижижип турар-дыр бис.

Кажан институтка ооренип турган үевисте бистиң бөлүүвүс ооредилге болгаш сагылгачурум талазы-биле «Эң эки бөлүк» деш деп «социалистиг таварышкан талалыг-ча ажылчыларның санынга кирип келген. Үстүнде бижээнним аштерим-биле дыштанылга кежээлери болгаш темалыг ужуражылгалар, спортчу маргылдаалар, субботниктер болгаш воскресниктер бурузунге идепкейлиг киржип келген бис. Бо бүгү чаагай херектерде бистиң башкыларывыстың бистерге берип келген үлегерлери дуржулга солчуруу-биле бижижип турар-дыр бис.

Ынчангаш институттуң ооредилге

Бүгү чурттарның пролетарийлери, каттыжыңар!

ШЫН

СЭКП Тыва обкомунуң, Тыва АССР-ниң Дээди Совединиң болгаш Министрлер Чөвүлелиниң органы

№ 17 (14115) | 1981 чылдың январь 21, среда | 1925 чылда үлегаалеттингеш | Өртээ 2 кеп.

Дүүн Кызылга республиканың партия-ажыл-агый активиниң хуралы болуп эрткен.

Аңаа республиканың ажылчы чоннарының 1980 чылда социалистиг хүлээлгелериниң күүселдезин сайгарып чугаалашкан болгаш 1981 чылга социалистиг хүлээлгелерин хүлээп алган.

СЭКП-ниң XXVI съездизиниң төлептиг ужуражыры дээш чарышка «Тыва тудуг» трестиң коллективиниң бедик көдүрүүшкүнүг киришпишаан, ол бирги беш чылдың баштайгы чылының планныг онаалдарының күүселдезин чедип алыр дээш, тудугжулар боттарының арга-кылдарынга санап кирген социалистиг түлээлгелерин алыптазын.

XXVI съездиниң ажыттынар хүнүнге таварыштыр тудугжулар № 15 чурттарга бажыңының 4 подъездизин ажыглалга киирер база 14 бригада ийи айның планын күүседир дээш тырыжып турар.

Күш-ажылдың бүдүрүкчүдүнүң планнаттынган деңнелиңден 0,1 хуу бедидер.

Тудуг-монтаж ажылының ыяларын эки-не аныяк хоорай Шагаан-Арыгга чедип алыр болгаш ажыглалга киирер объектилерниң 80 хуузун «эки» болгаш «кончуг эки» деңгээге түлээдир.

Бригаданың керээтиг ажылдаар аргазы-биле 4,8 мың. рубльдиң тудуг-монтаж ажылдарын кылыры чедип алыр болгаш бот-оруулга-чарылгалыг бригадаларга цементиниң 40 тоннаны, түүйбуну 20 мың. кожектиг, тудуг бижын 30 кубометрни, будуктарны 500 килограммны болгаш шиферниң 7 мың рубльдиң тудуг материалдарын камнап алыр.

Бригаданың керээтиг ажылдаар аргазы-биле 4,8 мың. рубльдиң тудуг-монтаж ажылдарын кылыры чедип алыр болгаш бот-оруулга-чарылгалыг бригадаларга цементиниң 40 тоннаны, түүйбуну 20 мың. кожектиг, тудуг бижын 30 кубометрни, будуктарны 500 килограммны болгаш шиферниң 7 мың рубльдиң тудуг материалдарын камнап алыр.

Тудуг ажылының кол хевирлериниң механизатарының деңнелиниң шүүлүктүүрээринде 78 хуу, малгылаар ажылдарының 75 хуу чедиргер.

Тудуг-монтаж ажылдарының бүдүрүмчүлүүнүң чыл планнаттынган деңнелиниң чедип албышаан, планнаттынган ажыр 5 мың рубльдиң арыг орулгазын алыр.

Чаартыкчы, чоргаарлакчы ажылдарының тудуг ажылынга интерелдир, чаа хевирниң материалдарының база бичи механизацияның хөрөнгүлеринге ажыглаар турганы. 180 мың рубльдиң камнап алыр.

Чаартыкчы болгаш чоргаарлакчылардың шимчээшкинин улам калбартып турганы, чыл иштинде 22,1 мың рубльдиң экономиктиг камналгазының чедип алырын; камналганың чурумуи шыңгыы сагып, бо талазы-биле чаа лемчегелерни алыр болгаш 834 комплект автодугуйларны камнап алыр. Оң мышкаш 167 тонна бензинни, 321 мың киловатт шин, электри энергияны, 14,5 мың рубльдиң магадылаа немүтелерин, өске-даа материалларны камнап алыр.

50 автомобильда ийи чоргаарлакчылыг ажылдаарыңар шилчилер болгаш чаа техниканы, мурнакчы аргаларны ажыглап, машиналарның бүдүрүмнүг иштирелерин турганы, 179 мың рубльдиң камналгазын чедип алыр.

Үлегчүр продукциянның сайгарарының болгаш чонга амыдыралдың чедиргенинiң 1981 чылда планнарының түс-түзүнде деңгээрiнiң 30-де болгаш 26-да күүседир. Оң мышкаш ажыг-дараа чедиргенинiң талазы-биле чаа-чаа ажыл-ишти, ол ышкаш септелгезин экижиндип турганы, оларның техниктиг белеңниң коэффициентизин: чүүк машиналарының 0,72, автобустарның—0,73 болгаш таксомоторларның — 0,77 чедирер. Чүүк автомобильдериниң оруккa маңнаарының хонукта хемчээлин 9,7 шак. автобустарның—10 шак, автобустарның шимчээшкининиң үзүк-соксаал чугуун 94 хуу чедирер.

Чүүк сөөртүрүүнүң бот-үевелиин 0,2, пассажирлер чедиргенiниң—0,1 хуу чиигедир болгаш довтаатты нган даалгага үдүрткүүшүл ажылдың будурукчүлүүнүң 0,3 хуу бедидер. Ол бүгүнү күүселдирiп чедип албышаан, планнаттынган ажыр 35,7 мың рубльдиң арыг орулгазын алыр.

Чаартыкчы болгаш чоргаарлакчыларның шимчээшкинин улам калбартып турганы, чыл иштинде 22,1 мың рубльдиң экономиктиг камналгазының чедип алырын; камналганың чурумуи шыңгыы сагып, бо талазы-биле чаа лемчегелерни алыр болгаш 834 комплект автодугуйларны камнап алыр. Оң мышкаш 167 тонна бензинни, 321 мың киловатт шин, электри энергияны, 14,5 мың рубльдиң магадылаа немүтелерин, өске-даа материалларны камнап алыр.

50 автомобильда ийи чоргаарлакчылыг ажылдаарыңар шилчилер болгаш чаа техниканы, мурнакчы аргаларны ажыглап, машиналарның бүдүрүмнүг иштирелерин турганы, 179 мың рубльдиң камналгазын чедип алыр.

Үлегчүр продукциянның сайгарарының болгаш чонга амыдыралдың чедиргенiнiң 1981 чылда планнарының түс-түзүнде деңгээрiнiң 30-де болгаш 26-да күүседир. Оң мышкаш ажыг-дараа чедиргенiнiң талазы-биле чаа-чаа ажыл-ишти, ол ышкаш септелгезин экижиндип турганы, оларның техниктиг белеңниң коэффициентизин: чүүк машиналарының 0,72, автобустарның—0,73 болгаш таксомоторларның — 0,77 чедирер. Чүүк автомобильдериниң оруккa маңнаарының хонукта хемчээлин

Чаа хүлээлгелер

ТЫВАНЫҢ АВТОТРАНСПОРТ ЭРГЕЛЕЛИ

СЭКП Төп Комитединиң июнь (1960 ч.) Пленумунуң шиитпирлеринге, аңаа эш Л. И. Брежневтиң чугаазында айыттынган сорулгаларга болгаш партияның эдилетиг XXVI съездизинге белеткелдерге сорук киргизiп, Тываның автотранспортчулары он бирги беш чылдың баштайгызы 1981 чылга бедиткен социалистиг хүлээлгелерин алган. Автотранспорт республиканың улус ажыл-агыйының, оон экономиктиг болгаш социал лөгжүлдезиңге улуг рольду ойнап, эң чугула адырларның бирээзин боор турар. Чогум-на ыяшталган автотранспортчуларның бо чылда социалистиг хүлээлгелерге кажаргызымдан-даа бедик болгаш оларны күүселдирiп улуг күжениишкинни негеп турар.

Автомобиль транспортун эң-не долузу-биле ажыглап, күш-ажылды организастаарының мурнакчы аргаларын калбаа-биле нептередип турган, тыва транспортчулар, 1981 чылдың күрүне планын кол көргүзүлер талазы-биле декабрьның 30-де чедир күүселдирiп аазаанар. Чыл тоңгузунге чедир 34,5 мың тонна чүүктү сөөртүр болгаш планнаттынган ажыр 596 мың тонна-километрни эртер, 114 мың пассажирни даалгадап ажыр чедирер. Автомобильдерниң ажаалгазын болгаш ажыглалын, а ол ышкаш септелгезин экижиндип турган, оларның техниктиг белеңниң коэффициентизин: чүүк машиналарының 0,72, автобустарның—0,73 болгаш таксомоторларның — 0,77 чедирер. Чүүк автомобильдериниң оруккa маңнаарының хонукта хемчээлин

«ТЫВА ТУДУГ» ТРЕСТ

Партияның XXVI съездизинге төлептиг ужуражыры дээш чарышка «Тыва тудуг» трестиң коллективиниң бедик көдүрүүшкүнүг киришпишаан, ол бирги беш чылдың баштайгы чылының планнаг онаалдарының күүселдезин чедип алыр дээш, тудугжулар боттарының арга-кылдарынга санап кирген социалистиг түлээлгелерин алыптазын.

XXVI съездиниң ажыттынар хүнүнге таварыштыр тудугжулар № 15 чурттарга бажыңының 4 подъездизин ажыглалга киирер база 14 бригада ийи айның планын күүседир дээш тырыжып турар.

Күш-ажылдың будурукчүлүүнүң планнаттынган деңнелиңден 0,1 хуу бедидер.

Тудуг-монтаж ажылының ыяларын эки-не аныяк хоорай Шагаан-Арыгга чедип алыр болгаш ажыглалга киирер объектилерниң 80 хуузун «эки» болгаш «кончуг эки» деңгээге түлээдир.

РЕСПУБЛИКА ТИПОГРАФИЯЗЫ

Партияның XXVI съездизинге уткуштур: бригада, цех будурузу ийи айның планын күүседирiп чедип алыр болгаш 89 мың рубльдиң будурузге планын бүрүн күүседир.

дерт аңгы аттыг өредилге немнарын эки шынарлыг парлап үндүрер.

XXVI съездизиниң материалдарын камнап алдынган сазыкка эң эки шынарлыг кыдыр парлап үндүрер.

545 мың рубльдиң продукциязын сайгарар, 555 мың рубльдиң иштү продукциязын будурер, Чыл планын декабрь 28-те күүседир.

ТЫВА РЕСПОТРЕБСОЮЗ

Тыва АССР-ниң хереглекчилер иннтилелиниң ажылдакчылары күш-ажылны коллективтериниң болгаш түс-түс кижилериниң аразында социалистиг чарышты бүтү демчег-биле калбартыпшаан, 1981 чылда даразында социалистиг хүлээлгелерин боттарынга алганнар.

Садыг болгаш ниити чемнелиге талазы-биле. Үүрмектеп садар бараан садыгламының чыл планнын 1981 чылдың декабрь 30-де күүседир болгаш планнаан ажыр 600 мың рубльдиң бараанын садар. Оон ниитизи 50 мың рубльдиң СЭКП-ниң XXVI съездизиниң ажыттынар хүнүнге чедир чонга саткан турар. Төпүүттүмээн үнер дестиң ажылын тургаш, 1 миллион рубльден бараанарын саварылгаар ыяшлар арга-биле үлегерлеп тургузар. Ном садылаарының чыл планын декабрь 30-де күүседир.

Ниити чемнелиглиниң бараан садарыглының планнын декабрь 30-де күүседир. Планнаттынган ажыр 2 мың рубльдиң кулинар кылыгларын, 1 тонна кондитер кылыгларын, 0,5 мың рубльдиң картых фабрикаттарын бүдүрер. Бодунуң продукциязының улуг-деңнелиин 73 хуу чедирер. Күш-ажылдың будурукчүлүүнүң планга удур 0,2 хуу бедидер.

Белетелдер талазы-биле. Садыглаашкын чыл планын декабрь 25-те күүседир. Планнаттынган ажыр 240 мың рубльдиң продукциязын бүдүрер болгаш чигедиг садыг-ишти төлээдир.

Бригаданың керээтиг ажылдаар аргазы-биле 4,8 мың. рубльдиң тудуг-монтаж ажылдарын кылыры чедип алыр болгаш бот-оруулга-чарылгалыг бригадаларга цементиниң 40 тоннаны, түүйбуну 20 мың. кожектиг, тудуг бижын 30 кубометрни, будуктарны 500 килограммны болгаш шиферниң 7 мың рубльдиң тудуг материалдарын камнап алыр.

Тудуг ажылының кол хевирлериниң механизатарының деңнелиниң шүүлүктүүрээринде 78 хуу, малгылаар ажылдарының 75 хуу чедирер.

Тудуг-монтаж ажылдарының бүдүрүмчүлүүнүң чыл планнаттынган деңнелиниң чедип албышаан, планнаттынган ажыр 5 мың рубльдиң арыг орулгазын алыр.

Чаартыкчы, чоргаарлакчы ажылдарының тудуг ажылынга интерелдир, чаа хевирниң материалдарының база бичи механизацияның хөрөнгүлеринге ажыглаар турганы. 180 мың рубльдиң камнап алыр.

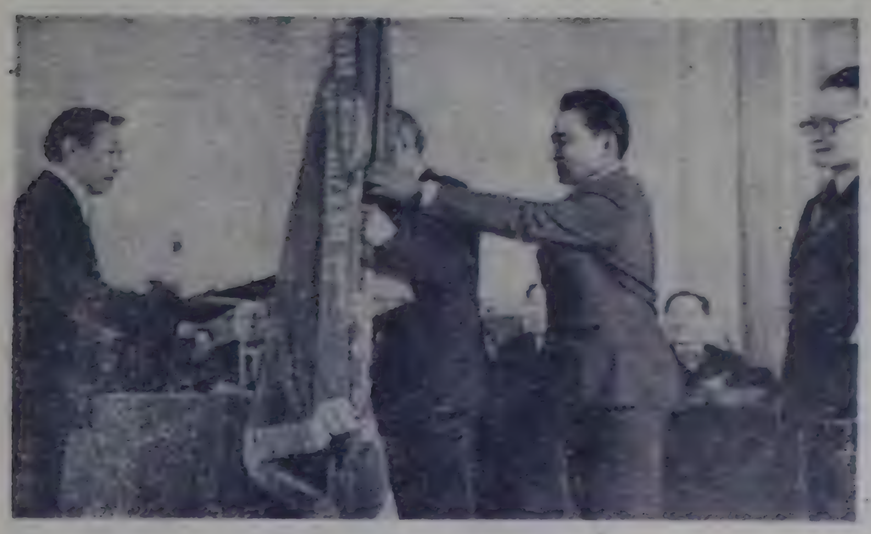

ЧУРУКТА: 1980 чылда иурнуу зонадан социалистиг чарыштың тиилекчизи болган Моңгун-Тайга районнуң төлээлекчилеринге шилчимир Кызыл тукту тыпсып турган уеэл.

В. КУДРЯВЦЕВТИҢ фотозу.

ЧААРТЫЛГАЛАРНЫҢ ЧЫЛЫ

ЧАА ШАГААН-АРЫГ— ШАЛЫПЧЫ ТУДУГ

СЭКП-ниң XXVI съездизиниң СЭКП ТК-ниң «1981—1985 чылдарда болгаш 1990 чылга кедир уеде СЭРЭ-ниң экономиктиг болгаш социал хөгжүлдезиниң ... деп төлевилелиниң Саян-Шушенск ГЭС-тиң тудуун от бирги беш чылда колдуунда доозар дугаанында сорулганы алган Ол — Бүгү-эвилелиин комсомолчу шаңналыг тудуг — Чаа Шагаан-Арыгга дөрт хоорайны...

Чаа беш чылда эрги Шагаан-Арыгның чоргаакчылары чаа хоорайже бүрүн кирер. Мында Чаа Шагаан-Арыгга керилге албан чергеси болгаш шаалар, магазиннер бала ...ылгаш оларны, чергелеп бажыңнарны болгаш культурлар тудуглуг болгаш архитектуранын эң-не чаа чедимделгелерине үлегерлеттинип ...

Бо хүнүнде ... чыл ... ажыглалгага ажыттынар ...тедир. аңы-чем ойраанарының сандылары, ниити чемнелиге чергеги ажыглалга киргеи. 140 чурттар турар ясласа: хеп чүүр база чүүр базы ... ажыглалгага ажыттынар ...тедир.

Чаа Шагаан-Арыг республиканың эң-не аныяк хоорай. Перехпективтиг планнаан бүгүдер хей эвес үе эртерге-ле сазыпнаай үлегчүр-бүдүрүлгелиг үлүг хоорай апаар болгай.

Бистиң тудугжуларывыс Чаа Шагаан-Арыгга аажок ыяштар, чоргаарланырлар. Ам дээрезинде мында ногаан алдеяр, парктар чок-даа болза, чайын бажыңнар чаныгга чүүн-биазын чечектер айыраан, чодураалар салгынайынып, теректер ногаарара берүлээн турарлар.

Чаа хоорайның турар ... тазырымалыг. Оон соңгу-чөмге ...ээлээн шөлү боду чүтайдан бүткен ак чалым дуруглардыг Хайыраан даа ыяластаан. Күлүмчилдер-биле кожаалыктын Бай-Даг бедий берген турар. Хиндек өскен аяа кижиге ...

Кижилер шаалырга ...

Чаа Шагаан-Арыг республиканың эң-не аныяк хоорай. Перехпективтиг планнаан бүгүдер хей эвес үе эртерге-ле сазыпнаай үлегчүр-бүдүрүлгелиг үлүг хоорай апаар болгай.

Бистиң тудугжуларывыс Чаа Шагаан-Арыгга аажок ыяштар, чоргаарланырлар. Ам дээрезинде мында ногаан алдеяр, парктар чок-даа болза, чайын бажыңнар чаныгга чүүн-биазын чечектер айыраан, чодураалар салгынайынып, теректер ногаарара берүлээн турарлар.

Чаа хоорайның турар ... тазырымалыг. Оон соңгу-чөмге ...ээлээн шөлү боду чүтайдан бүткен ак чалым дуруглардыг Хайыраан даа ыяластаан. Күлүмчилдер-биле кожаалыктын Бай-Даг бедий берген турар. Хиндек өскен аяа кижиге ...

Кижилер шаалырга ...

Шалыпчы тудугда дыка хөй аныяктар боттарының ажыл-ишкин тып, ат-алдарны чедип ап. улус, бичии хуудуктарын чаалап алганнар. Оларның ... ээрезинге СЭКП Тыва обкомунуң кежигүнү тудугжу И. Ю. Карповну хамдарыштырып ... Ол эрткен беш чылда 25 тыва ооларга тудугжуга мергежилии өөрөткен. Эйлеп Хемге малтын аранга ... лезинге өскен. Уларның Ниучылак маңаа ... Ам ... Верховный Совет ... Зоя Жигмир хоорайдың ... ыяластың Ядгына Данзыр ... чыл дургуунда 4 ... штукатур-малар ... шиңгээдип ... ...

Комсомолчу ... Шагаан-Арыг ... ...

Шалыпчы тудугда дыка хөй аныяктар боттарының ажыл-ишкин тып, ат-алдарны чедип ап. улус, бичии хуудуктарын чаалап алганнар. Оларның ... ээрезинге СЭКП Тыва обкомунуң кежигүнү тудугжу И. Ю. Карповну хамдарыштырып ... Ол эрткен беш чылда 25 тыва ооларга тудугжуга мергежилии өөрөткен. Эйлеп Хемге малтын аранга ... лезинге өскен. Уларның Ниучылак маңаа ... Ам ... Верховный Совет ... Зоя Жигмир хоорайдың ... ыяластың Ядгына Данзыр ... чыл дургуунда 4 ... штукатур-малар ... шиңгээдип ... ...

Комсомолчу ... Шагаан-Арыг ... ...

КМК-да мастерлеп, тудугжулардың ажыл-ишкин багай эвес дүрүтүп турар. Новокузнецкиден келген аныяк кыс Галина Герасимова нормировщик-техниктеп ... ...

Чаа Шагаан-Арыг — аныяктар ... Мында чүрттүктүлерниң ортумак назыны 25 бардан аспас. Аныяктарааш тургустунган тус-тус бригадалар ... ... Хемге малтын аранга ... лезинге өскен. Уларның Ниучылак маңаа ... Ам ... Верховный Совет ... Зоя Жигмир хоорайдың ... ыяластың Ядгына Данзыр ... чыл дургуунда 4 ... штукатур-малар ... шиңгээдип ... ...

Ам бүгүн ... Чаа Шагаан-Арыгга ... ... Мында керамзит ... 200 ... ...

БЕШ ЧЫЛДЫҢ БАШТАЙГЫ ЧЫЛЫНГА — ШАЛЫПЧЫ АЖЫЛ-ИШ

(Төнчүзү. Эгези 1-ги арыда).

...ээлеринде-ле, оларны күүседиринче угланган дээштиг хемчеглерни албазы, тудугларга ажылдың кадрларны бижиглээринге хандырбаан.

Керээлиг организацияларга бригада аразы...казбаа-биле интерстээн, тудуг организа... бригадаларны бир тудугдан өске тудугларже уза-тарап ...ээлээн, керелиг тудугларга...ерип, материалдарны бөзү хүүсаларын үзүп келгеш.

Тудуг ажылдарының шыпары бетинде талазы-биле хемчеглерни хөй-төй удурткулар болгаш инженер-техниктиг ажылакчылар албайы турар. ...ылгаан ажылдарны чыгыдып деп мөге мелээ бөөр факттылар чамдык организацияларда ам-даа бар. 1980 чылда тудуг-монтаж ажылдарының чарыгдалы 1,8 миллион рубль артырган.

Он бирги беш чыл планының башгайгы чылынга республиканың тудугжулдарының мурнунда улам-на харыысалгалыг үүрг сорулгаларның туруп турарын илеткелде онзалап демиглээр. Ол сорулгаларны чедип алыр төлөөде, тудугга болгаш тудуг индустриязында ...аа-чаа күүдерни шинчээнге алырын дүргедедири эргежок чугула. Бажыңнарны ...ээлээн деңгээниңерни эптеп кылырын көөдедир, бүдүрүлге чорудулгаларны механизастаарының комплекстиг программазын ...ээлээр, мурнакы термелеңнерни болгаш тудуг-монтаж ажылдарының шүүлтүзүнде арга-методтарын будуткээрге дээштеңнээ шүүлгээлерни киирдирер керек. Механизаторлар болгаш механизмнерни ...ээлээрлер чөпшээрер, ажыл чогаалдың чижээринге кыыраар, ажыл төлү үзүр болгаш ажыл түзүр чорудулгаларга тудугларга хөй ажылчыларны ...ээлээр-биле хөй ажылчыларны кызыгаарлаар турар. Оон-биле чорудулгаларга ...ээлээр-биле хөй ажылчыларны кызыгаарлаар СЭКП обкомунуң болгаш республиканың Министрлер Чөвүзелиниң ажылдаа...ээлээр. Ынчаргаа ол программаның бүдүрүлгезинге партия, совет болгаш комсомол организацияларының талазында ажылдың ...ээлээр-биле кооперативтиг база конторлар кезээттинип турар.

Он бирги беш чыл планының башгайгы чылынга республиканың колдээ ажыл-агыйының ажылының турушкан күүседиринге ...ээлээр-биле ...ээлээр. Ажыл-агыйларның ...ээлээр-биле ...ээлээр. Ажыл-агыйларның ...ээлээр-биле ...ээлээр. Ажыл-агыйларның

В. И. ЛЕНИННИҢ САКТЫЫШКЫН ХҮНҮ

МОСКВА. Кызыл шев. В. И. Ленинниң Мавзолейимче. (СЭТА-ның фотохрониказы).

СОВЕТ ЭВИЛЕЛИНДЕ

РСФСР: депутаттар дузалашкан

Кыдыкы Сонгу чүктүң кылган шенелде сериялы баштайгы бажының дүрген чүдарынга Норильскиниң улус депутаттары идепкейлиг дузалашкан, ук бажың хүүсаадан каш ай бурунгаар ажыглалга кирген.

Технологтуг бүгү шугумга депутаттар боттарының постуларын тургускан. Олар неделяда бир катап чыглып келгеш, ажылдың чорүп турарын чугаалажып турган. Тудугну дүргедиринге хамаарыккан бүгү-ле ӧн чугула айтырыгларны хоорай Советиниң сессиязынга чугаалажыры-биле кирип турган.

Чаа бажыңнарның ӧрээлдеринде болгаш, күхнязы делгем, дузалал ӧрээлдер болгаш ханаже киир кылган шкафчыгаштар бар. Мурнунда серияга бодаарга бир онзагай чүүл — бажынны идегелдиг адаган дожекке түтканы болур.

Чүртүп ӧн-не сонгу чүгүнде хоорай шапкын ӧзүп турар, ынчангаш депутаттар чүрттәлга бажыннары-биле чергелештир культура-амыдырал объектилери түттунган турарынче бичээнгей салып турарлар. Оларның негелдезин ӧстүүр өртеп бен чылдың эезинде турганыннан хой шилги тудугларны кылып турар. Хоорай чылдын-на 200 мун дербедчин метр чаа чүрттәлга шөлүн ап турар. Бо беш чылда ог-буле бүрүзүнге тускай квартираны бөгүн планнап турар.

БЕЛОРУССИЯ: муң санал

«Чаа беш чылдың бирги чылында күш-ажылдың будурукчулуун кижи бүрүзүнүң ажылдаар черинге канчаар бедидип болурул?» деп айтырыглыг анкетаны профэвилел активчилери Минскиниң мотоделозаводунга тараткан. Муң ажыг саналдар чыгдынган, оларның дыка хой кезии партияның XXVI съездизинге СЭКП ТК-ның Толевилелинде кидээге чүрттакчылыг черлерни түдарын болгаш чаагайжыдар дугайын база айтып турары болур.

Маңаа мен чангыс-ла кудумчуның чижээн бижип бодадым. Ол болза улуг башкарыкчы В. И. Ленинниң аты-биле адаан хоочун кудумчу. Ол Кызыл—Тээли аразының оруунда ажеглаан, суурнун адаанче угланган кол кудумчу. Маңаа баштай Кара-Суг экспедициязы хаглыпып турда оон кошкан кижилер хууда бажыннарын көжүрүп өскеп, түткулап алган. Оларга улаштыр ынчангы колхозчуларның түдугары кылдынган.

Ам ол эрги, чавыт бажыңнарның чамдыкызы база катап өскээр көжүрүп аппаргылаан, чамдыктары баксыраанындан ээп калгылаан. Сонгалары, хаалгалары ойбак тургулаар. Шоодуг хой эвеинде-ле улус чүрттап турар. Сөөлгү чылдарда кудумчунун бажында, улуг орук чанында ийи аал иштиг чүрттаар бажынны ажыглалга киирген. Оон алаа чарында база бир ийи аал иштиг чүрттаар бажынның таваан салып каапдан бээр ийи чыл болган. Шагда-ла ажыглалга киирген холушкак барааннар магазининиң чанында бажынар орну казып каанындан бээр ба-ла чыл ашкан.

Совхозтуң, кодээ Советтиң удуртукчулары Ленин кудумчузун чаартыр, чаагайжыдар дугайында дурал-суглаарларга каш чыл иштинде чугаалап келген чүве бо. Оон бээр эрги каланактар-даа чайлаттынмаан, чаа тудуглар-даа шоолуг немешпээн. Тудуг айтырыгы мындыг турда, чаагайжыдылга, ыяш, үнүп тарылгазының болгаш еске-даа чүүлдернің дугайында кандыг чугаа турар боор. Машина-балгат аргыжар бо кол кудумчунуң оруктары мырыңай аргажок, моон үжүрүнде Шагаан-Арыгдан келген автобус безин доктаар черинче барбайн, арадан ээп турар.

Суурувус кол болгаш улуг башкыыстың алын эдилээн кудумчузун мынзыг байдалга тургузуп, ону ээнзиредип болур бе, ол чоокка човаачыг, ыракка ыянчыг эвеспе. Бо дугайында совхозтуң дирекциязы, партком болгаш кодээ Совет бүүкему канчаар бодап турар ирги?

М. БАЗЫР-САДЫ.

Суурувус аян-шинчизи

ЭЭНЗИРЕП БАР ЧЫДАР

Чүрттакчылыг черлерни чаагайжыдып, оларны классшиник, керүштүг аян-шинчилиг болдурар, суурларның тудугларын экижидер, кудумчукварталларын шын планнап тудар дугайынга айтырыгны бүгү чүрттаа-даа, бистиң республикада-даа амгы үеде дыка чугулалап көрүп турар болгай. Оон бир тодаргай черечиин партияның XXVI съездизинге СЭКП ТК-ның Толевилелинде кидээге чүрттакчылыг черлерни түдарын болгаш чаагайжыдар дугайын база айтып турары болур.

Улуг-Хем районда Ак-Туруг суурда будурулге, албан организация черлери, суурнуң чүрттакчы чону боттарының төрээн суурун хөгжүдер, аян-шинчилиг кылдыр чаагайжыдар дээш чогуур ажылдарны чорудуп келген болгаш чорудуп-даа турар. Оон бадыткалы болза сөөлгү чылдарда Ак-Тургда будурулгенин, культурачырыдыышкынның болгаш чүртталанның чаа тудуглары элбээ-биле кылдынып, суур чаагайжыдылгазында өлөөн ажылдарның чоруттунуп турары болур.

Устүнде эки чаартылгалар чоннуң сагыш-сеткилин өөртүп, оларны ажыл-херекче улам сорук киирип турары чугаажок. Моон-биле чергелештир бистиң суурувуста чаагайжыдыганын болгаш тудугнуң кошкак чоруттунуп турарындан чамдык кудумчуларның аян-шинчиман экижирден туржук, улам бакылап, өөнзиреп бар чыдарын кижи аңаа көрүп арттырер арга чок болур-дур.

Маңаа мен чангыс-ла кудумчуның чижээн бижип бодадым. Ол болза улуг башкарыкчы В. И. Ленинниң аты-биле адаан хоочун кудумчу. Ол Кызыл—Тээли аразының оруунда ажеглаан, суурнун адаанче угланган кол кудумчу. Маңаа баштай Кара-Суг экспедициязы хаглыпып турда оон кошкан кижилер хууда бажыннарын көжүрүп өскеп, түткулап алган. Оларга улаштыр ынчангы колхозчуларның тудугары кылдынган.

Ам ол эрги, чавыт бажыңнарның чамдыкызы база катап өскээр көжүрүп аппаргылаан, чамдыктары баксыраанындан ээп калгылаан. Сонгалары, хаалгалары ойбак тургулаар. Шоодуг хой эвеинде-ле улус чүрттап турар. Сөөлгү чылдарда кудумчуның бажында, улуг орук чанында ийи аал иштиг чүрттаар бажынны ажыглалга киирген. Оон алаа чарында база бир ийи аал иштиг чүрттаар бажынның таваан салып каапдан бээр ийи чыл болган. Шагда-ла ажыглалга киирген холушкак барааннар магазининиң чанында бажынар орну казып каанындан бээр ба-ла чыл ашкан.

Совхозтуң, кодээ Советтиң удуртукчулары Ленин кудумчузун чаартыр, чаагайжыдар дугайында дурал-суглаарларга каш чыл иштинде чугаалап келген чүве бо. Оон бээр эрги каланактар-даа чайлаттынмаан, чаа тудуглар-даа шоолуг немешпээн. Тудуг айтырыгы мындыг турда, чаагайжыдылга, ыяш, үнүп тарылгазының болгаш еске-даа чүүлдернің дугайында кандыг чугаа турар боор. Машина-балгат аргыжар бо кол кудумчунуң оруктары мырыңай аргажок, моон үжүрүнде Шагаан-Арыгдан келген автобус безин доктаар черинче барбайн, арадан ээп турар.

Суурувус кол болгаш улуг башкыыстың алын эдилээн кудумчузун мынзыг байдалга тургузуп, ону ээнзиредип болур бе, ол чоокка човаачыг, ыракка ыянчыг эвеспе. Бо дугайында совхозтуң дирекциязы, партком болгаш кодээ Совет бүүкему канчаар бодап турар ирги?

М. БАЗЫР-САДЫ.

БӨМБҮРЗЕКТИҢ СУДАЛЫ

СЭТА болгаш ПМА: КЫСКА ДЫҢНАДЫГЛАР, ТАЙЫЛБЫРЛАР

БЕДИК ҮНЕЛЭЭШКИН

БЕИРУТ. (СЭТА). Персид мугуллурунуң зоназынга тайбынны болгаш айыыл чок чорукту хандырар талазы-биле СЭКП ТК-ның Чиңгизие секретары, ССРЭ-ниң Дээди Советиниң Президиумунуң Даргазы Л. И. Брежневтиң кодурген саналдары чогуур үезинде болгаш эргежок чүгүлә болуп турар деп. Палестинаның Фатх организациязының ТК-зының кежигүнү Абу Айад медеглээн. Ол девискээрнин чүрттарының иштики керектеринге империалистиг холбаарлаашкынга тайбың совет инициатива шынгыы моондак болган.

Персид мугуллурунга америк шериг күчүзүн улам улгаттырганы. Оманга, Сомалиге, Египетке болгаш Беннята чаа америк шериг блазаларын тургузуп, аргилерин чаартып турар чорук Сириядыр, Йемен Улус-демократтыг Республикадыр, Палестинаны хостаарының организациязынче ыяшкын кылыр, депшилгелиг араб ёзулуруумнарны башкаландырар, араб национал-хосталгалыг шинчээшкиннерни божаннадыр болгаш болунуп тура-соруун албадап дегээр дээн империалистиг болгаш сионистиг оралдажыштың-дыр деп, Абу Айад демдеглээн. Ынчалзажок Вашингтонның ол бүгү бодаларды боттанмас: араб улустарны делегейниң депшилгелиг бүгү күштери, Совет Эвилели болгаш социалистиг өске-даа чүрттар деткип турар.

ДАМАСК. (СЭТА). Персид мугуллурунуң районунга тайбынны болгаш айыыл чок чорукту хандырар талазы-биле Совет Эвилелиниң саналларын Сириянын «Тишрин» солуну белин-биле үнелээн.

Л. И. Брежневтиң кодурген тайбың инициативазы чогуур үезинде болган деп. ол солун демдеглээн. Делегейниң ол районунда даштыкы шериг базаларын узуткаарын ол инициативада айыткан.

Чоокку Чөөн чүкке болгунуң тергиделин бадыткаарын оралдажып турар Американың Каттышкан Штаттары Персид мугуллурунда байлалды улам чидигледирип, ында чөрүлдээни өскүдүп турарын «Тишрин» солун сойгалап илереткен. Америк империализм болгаш оон эвилелчилери Персид мугуллурунуң чүрттарының нефтизин ходга кирип алырын оралдажып турар деп, ол солун бижээн.

Америк шериг базалары — ол дээрге Израильдиң, араб реакциянын кампаланып турар кара чангыс чоленгинжи-дир. Совет Эвилелиниң саналдаанын ёзугаар Персид мугуллурунуң районунда америк шериг базаларын узуткаар болза, ол районуң улустары ам тайбың хөгжүүр аргалыг болхун деп «Тишрин» солун онзалап демдеглээн.

СЭТА-НЫҢ БУРУУ ШАВЫЫШКЫНЫ

ССРЭ-ге хамаарыштыр омазының эдилеглиг кампания соолгу хүннерде АКШ-та ходурулгей, халажын үнген администрациянын албан хижилериниң медеглелдери-биле ол кампания эгелээн. Фактыларга чөрүттүр ол хижилер америкиран харылзаалдарны нарымадыр дээн боттарының үзелиң массалыг информациянның совет чепсектеринге шамнаарын оралдажып турарлар.

Бүгү делегейге көзүлдүр-зе Иранның чоогунда күчүлүг шериг чепсээн харын АКШ-тың мөөннеп алганы делегей болуушкуннарын ванчаар нарыладып турарын хайгаарап турар хижи бүрүзүнге ол ылап-ла билдингир. Ол дугайын делегей парлалгазы, ооң иштинде америк парлалга-даа бижип турар. Ол факт-биле АКШ-тың албан хижилери «өрүшпейн турар болгаш чөрүжүп шыдавас-даа. Оон туржук, Иранга удур чепсектиг күштү ажыглаар деп дөрт кыжаныышкыннар Вашингтондан соолгу хүннерде-даа наш удаа чангыланып келген.

Ынчангаш ол темага хамаарыштыр массалыг информацияның совет чепсектеринге өстүп келген дамнадыглар чүгле чүвениң херек кырында байдалын көргүзүп турар боордан өске кандыг-бир чажыт сорулгаларны салбайн турар.

Америк албан хижилериндеги үнүп ээп турар дедир утказыг ыяшыг медеглелдериниң дузазы-биле ол хоп-шугулуу шуугаазының цалбарты берген чылдагаана болза, ол хижилериниң боттарының үүлгедиглериниң дугайында АКШ-тың бодунда болгаш делегейниң өске-даа чүрттарында хойнинтимиң хөөнүн, санал-оналын алаактырып, будуулдар дээн вара сагыштыг оралдажыштың-дыр.

Бо бүгү чүүлдерни барымдаалап алырга, ол шуугаазының Катеринң администрациязынга пегеттинг бергеин болза, ооң Вашингтонга болуунуң албан-дужаалын алтысоветтик туралык хөөнге доозарынга болгаш ыяшыг янзының «сеста-фетазын» АКШ-тың чаа улуг-туугазынга дамчыдып бээнинге херек болган-дыр. Ол бүгүге хамаарыштыг хижилер моту чок ол пропагандачы кажарлаашкынның алыс утказын утказылап билип алтар деп болза чогуур.

ШИИТПИРЛИГ ХЕМЧЕГЛЕР ХЕРЕК

Каттышкан Нациялар Организациязының Намибия талазы-биле Женевага конференциязы түүнел чок болган. Намибияны дүрүм чок ёзу-биле ажелеп алган Мурнуу-Африка Республиканың расистиг эргечагыргазы бодунуң тергиделин-хевээр арттырарын оралдажып турарын ол конференциянын түннелдери тодаргай бадыткаан.

Мурнуу-Африканың Улуечу организациязының • (СВАПО-нун) делегациязы болгаш Преторияның расистиг эрге-чагыргазының төлөөлекчилери Женева чугаалажыышкынналарынга киришкен. Намибияга хамаарышпаас чорукту тыпсыры «ач-даа элек» деп, расистер ол чугаалажыышкынналарның үезинде медеглээннер. Намибия улустуң дүрүм ёзугаар төлөөлекчизин кылдыр СВАПО-ну Каттышкан Нациялар Организациязының хүлээп көргени бүгүдеге биллингир болгай. Ынчалыг турбүже, расистерге саттынган чалчаларынга дең эргенин тыпсырын олар КНО-дан негээннер.

Намибия айтырының чөптүү-биле шиитпирлээринче угланган Каттышкан Нациялар Организациязының күженишкиннерин Мурнуу. Африкада расистер хөй удаа үзүп келгей болгаш үзүп-даа турардыр. Намибияга дайын чорудулгаларын соксадыр, ол девискээрден мурнуу-африка ажелекчи шеригнерни үе-чадалар аайы-биле үлүгер, чуртка хостуг, демократтыг соңгулдаларны чөрүдер дугайында чугула планны Каттышкан Нациялар Организациязының Айыыл чок чорук Чөвүделии 1978 чылда-ла хүлээп алган турган. Мурнуу-Африка Республика болгаш СВАПО ол план-биле чепшээрешкен хинеминде-ле, кажан оны амыралга боттандырар айтырыг херек кырында тургустунуп келирге, расистер оон күүселезин янзы-бүрү чылдагаанар-биле үзүп келген.

Колониалдыг молчулгенин уржуунда хөй чылдарда качыгдап келген Намибияның улуу расистерининг ындыг овуушкынары-биле эптежирин күзевейн турар. Мурнуу-Африкала расистерге үдүр бүгү талалыг хемчеглерни алырының эргежок чугулалыының дугайында Женевага парлалга конференциязына СВАПО-нуң президентиниң С. Нуйомо медеглээн. Оон улуртун турар организациязы чогуур шиитпирин хүлээп алыр кылдыр Айыыл чок чорук Чөвүделиниң чыылыырының чедип алыр деп болап турарын онзалап демдеглээн.

Бо айтырыгны КПО-нуң Айыыл чок чорук Чөвүделинге чугаалажып көөру ындыг-ла белен авес даарын айтыр керек. Айыыл чок чорук Чөвүделинде расистерниң камгалакчылары база өөрөп авес болгай. Ол дээрге—АКШ, Англия, Франция-дыр. Ынчангаш расистерниң болгаш империалистерниң Намибияга үдүр сулчаазын сый шаварынга эргежок чугула шиитпирлиг хемчеглерни алыры досталгага ынак бүгү күштерден амгы үеде неретпиниң турар.

М. КНЯЗЬКОВ.
(СЭТА).

ДАШТЫКЫДА КУЛЬТУРАНЫҢ ЧАА ЧҮҮЛДЕРИ

⊙ **БЕРЛИН.** Каттырынчыг солун оюннар көргүзер театрларның чанчыл болгаш көрүлдези Гера хоорайга чедиишкиниг доозулган. Ындыг көрүлдени ийи чыл болганда бир удаа эрттирип турар. Чүрттүң янзы-бүрү хоорайларындан профессионалдыг артистериниң 13 коллективтери анаа киришкен.

Профессионалдыг театрларбиле чергелештир, ол көрүлдеге Герман Демократтыг Республиканың бот-тывынгыр 500 кире ансамблдери болгаш бөлүктери база киришкен болуп турар.

⊙ **ХАНОЙ.** Ыяштан уран чүүлдер чазаар вьетнам мастерлер Чан Тиайың болгаш Чан Нгуен Данның кылган ажылдарының делегелгезинг Вьетнам Социалистиг Республиканың пайысылалында организоваан. Шылгарангай ол мастерлериниң 130 ажыг ажылдарын анда делгеп көргүскен. Эрткен чээрби чылдарның дургузунда кылган уран-шевер ажылдарының дугайында чонга оларның отчеду болуп турар. Вьетнам уран-шевер мастерлериң хөй үе чылдарда национал чанчылдарын Чан Тиа болгаш Чан Нгуен Дан олар уламчылап турар.

Республиканың ажыл-ишчилери, Вьетнамның улусчу армиязының дайынчылары оларның шевер ажылдарының маадырлары болуп турар.

⊙ **ДАККА.** Бангладештин культуразының болгаш уран чүүлүнүң делгелгезин Дакканың топ долгелге заңдарының бирээзинде ажыктан. Кушажыдын даштан болгаш демирден кылган чепсек-керекселдерин, чаан сөөгүнден кылган уран чүүлдерни, алдын чоостарны анда делгээн.

⊙ **ПРАГА.** Чехословак майыскылалдың уран чүүлдериниң улусчу школаларының үөреникчилериниң кылган ажылдарының баштайгы делгелгезин Я. А. Коменский аттыг педагогика музейинде ажыттынган. Праганың аныктарының уран-шевер чогаадылгазының бедик деңнелдиң анда делгээн ажылдар херечилеп турар.

Чүгле Чехия Социалистиг Республикада безин амгы үеде уран чүүлдериң улусчу 350 школалары ажылдап, анда 150 мун аныктар хевээ туттунган болуп турар.

⊙ **БУДАПЕШТ.** Республиканы чурумалдыг хоорайы Сентэндрени музей хоорай кылдыр чарлаан. Тараачыннарның амыралын, че-тывыштын, архитектураның уран чүүлдерин көргүскен солун музейлер ол хоорайда хой. Хоорайның архитектура тураскаалдарын шаандакы хевирин ёзугаар чаартыр дугайында шиитпирни база хүлээп алган. Архитектураның болгаш уран чүүлдүн 100 ажыг тураскаалдарын амгы үеде республикада чаартып турар.

⊙ **РИМ.** Улуг орус композитор М. П. Мусоргскийниң чогаалдарының тураскаактакы фестивальды Миланның «Ла Скала» театрында организастаан. Ол фестивальды Италияның культура амыралында чугула болуушкуну кылдыр түс черинге солунналы саналп турар «Борис Годунов» деп опера-биле фестивальды эгелээн болгаш «Кадайзымыштың» деп опера-биле доозар деп турар.

(СЭТА).

САЛЬВАДОРДА БАЙДАЛ

САН-ХОСЕ. (СЭТА). Сөөлгү медээлерни ёзугаар алырга, Фарабундо Марти аттыг национал хосталга фронтузунуң (НХФ-нин) отрядтарының болгаш хунтаның шериглериниң аразынга тулчуушкуннар Сальвадорнуң янзы-бүрү районнарында үргүлүлеп турар. Кадыг-дошкун тулчуушкуннар Сальвадорнуң янзы-бүрү районнарында үргүлүлеп турар. Кадыг-дошкун тулчуушкуннар Чалатенанго, Сан-Висенте болгаш Морасан департаментилерде болуп турар. Ында чүрттакчылыг черлерниң аразында оруктарны партизаннар үзе кирипкен. Сан-Мигель департаментиле стратегтиг чугула оруктa ковурутну партизаннар буза тепкеннер. Ла-Унион департаментиле чугула үжүрүлүлер албан каш оруктарны патриоттар база эелеп турар. Чүрттүң төп кезээнге шынгыы тулчуушкуннар база болган.

Сальвадорнуң найысылалыының чанында районнарга кадыг-дошкун аткылаашкынкынар база болган. Шериг кезектеринче болгаш полиция участоктарынче партизаннар чедиишкиниг халдаашкыннарны кылган.

МАНАГУА. (СЭТА). Сальвадорнуң дерзин эргечагыргалары чонга удур хынныг шажылаашкыннарны болгаш еске-даа үүлгединишкиннерни кылып турарын Сальвадорнуң Никарагуада элчизин Роберто Кастельянос Фигероа дыңнатkан болгаш дипломаттыг албан-хүлээлгедеп үнер дугайында шиитпирни үүлеп алган ыен деп, элчин чугаалаан. Революсчу-демократтыг фронтунуң алды удуртукчуларын, шажыныы лерт америк хөрээжен хамаатыларны болгаш шажын организацияларының хой төлөөлекчилерин реаксылыг хунта өлүрген деп, ол чугаалаан. Мындыг дерзин эрге-чагырга Сальвадорга моон мурнунда кажаннаа турбаан даарын ам бүүрээп билдим деп, Р. Кастельянос Фигероа медеглээн. Сальвадорга өлүрүкчүлерниң шерег болуунга удур дайын чоруп турар деп, ол айыткан.

НЬЮ-ЙОРК. (СЭТА). Сальвадорга болуушкуннарга зашпыкының холгаларлап киржигеш улам-на ажык байдалдыг болуп турарын «Дейли уорлд» солун биижээн. Реаксылыг хунтаның дерзин үүлгедиглериниң деп келген хой мун

кызыгаар районнарында бомбалап турар.

НАРАНАС. (СЭТА). Америк холезиленикчилер, Никарагуаның диктатору турган Сомосаның национал гвардиязының чедир сокгунмаан солдаттары, Чилиниң фашистиг пиночетчи хунтазының белеткээн дерзин шериглери Сальвадорнуң патриоттарынга удур дайын чорудулгаларынга киржип, тайбың чүрттакчыларны өлүрүп, суурларны, хоорайларны амгы үеде орттедип турар. Сальвадорнуң революсчу-демократтыг фронтузунуң төлөөлекчизи Херарло Болой ол дугайын Каракаска медеглээн.

ХООЧУНАРНЫҢ КЫЙГЫРЫЫ

каакан күүрүе нарын байдалда турда, социалистиг Польша дээш бүгү патриоттуг күштерниң ролюн улам бедип турарын онзалап демдеглээн.

Ниити дайынга — фашистиг Германияга удур демиселге совет улус-биле бистиң дайынны болгаш ака-дуңма эвилелиниң чаагай чанчылдарын бистиң чүректе-ривисте кезээде кадагалаттынып чорүүр деп, дайын хоочунарны медеглээн. Социалистиг Польшага каңнаар чүрттаарын, ажылдарын хоочунар аныяктарга айтып, оларга үлегерин көргүзер үүдүрүг деп, хоочунарның кыйгырыгызында демдеглээн.

ИРАН-ИРАК ЧӨРҮЛДЭЭ

БАГДАД. (СЭТА). Ирак болгаш Иран шериглериниң аразынга дайын чорудулгалары фронтунуң бүгү шугумунга үргүлүлеп турар.

Иранның хоочун чөпшээрелиг Ирак-биле харылзаалдарын сөөлгү үеде сөлеп эгелээнин Багдадтың чаңгыс-ла ынаарыкпайн, ол чөпшээрелиг харылзаалдарны сөлеп эгелээнин Иранның Ирактың Курдистан автономиязынга дайын чорудулгаларын эдилеп турарын Багдадтың

ЧАА АРГАЛАРНЫ НЕПТЕРЕДИР

Барыын-Хемчик районуң башкыларының январь чөвүлел хуралы болган. «Класстан болгаш школадан дашкаар өөредиге ажылдарын чангыс аай хандырары — өөреникчилериниң хууда социал активнизин хевирлээринге ажыктыг орук» деп илеткелди районнуң улус өөредилге кадзынының эргелекчизи К.-С. М. Бойбу кылган.

Москваның башкылар коллективиниң «Өөреникчи бүрүзүн коммунистиг ёзу-биле өөренир, чүрттаар, ажылдаар кылдыр өөредир» деп кыйгырыын деткимээн база партияның эллектиг XXVI съездизин төлептиг уткуур дээш районуң школачыларының башкылар коллективи багай эвес чедишкиннерни чедип ап турар. Биргя чартык чылда районуң школаларының өөредилгези 98,4 хуу болган болгаш 212 классчар, 193 башкылар 100 хуу өөредилгени чедип алганнар. Школалардан Ак-Довуракты № 2 (директору П. Д. Сундукова), Барлык (директору К. С. Хевея) олар бедик өөредилге-кижизидилгелиг түннелдерни чедип ап, ында башкылар коллективтери чогаадыкчы ёзу-биле ажылдап, кичээлдерни, классчан дашкаар ажылдарны ханы утка-шынарлыг чорудуп турар.

Өөреникчилер-биле эки ажылдаш, кичээлдерни солуп, дээштиг эрттирер дээш ада-чүүлдерни дилеп тып, кичээл бүрүзүн бедик деннелге эрттирип турар башкылар районда хөй Кызыл-Мажалыктың № 2 школада орус болгаш литература башкылары Т. Ф. Кууларлар, Т. С. Кузнецов, Шөйнээ ортумак школада эге класс башкыры Кужугет Дүпүтмаа олар ёзулуг ынаг кичээлдерин эрттирип турарлар. Оларның кичээлдерин солуп, өөреникчилер хөй чүүлдерни билип ап, кичээлдерге кичээнгей, сонуургалы улут болуп, кем ажыктыг чүүлдерни кылып, солуп чогаадыгларны бижип турарлар.

Башкылар өөреникчилерни өөретпишаан боттары база докпаамал чаа арга-дүрүмнүгларны шингээдип алыр ужурлуг. Бо талазы-биле районнуң улус өөредилгезиниң терминнеринин слёдун организастап эрттирген эки элээн ажыктыг, солун болган. Районуң 50 ажыг хоорэн, арга-дүрүмнүглиг башкылары өөредилге-кижизидилгелиг ажылдарны улам ынай сайзырангайжыдарының арга-хевирлерин чугаалажып, боттарының дүрүмчүлээш солушканнар. Мурнакчыларның арга-дүрүмнүгүнүң чамдыкызын нептередир ажылды чорудуп эгелээн. Классчың өөредилге-кижизидилгелиг ажылдың бир чедишкинниг чорудуп класстың удуртукчу башкызыдан, оон кызымак күш-ажыктыынан, өөреникчилер-биле, ада-не-биле, хөй-ниити-биле ажылдап билириниен база хамааражыр. Бо талазы-биле эки ажылдыг башкылар база бар. Ак-Довуракты № 2 школада сеткил классчың удуртукчу башкызы Айлан Оюн ам сес чыл улаштып ийи чылчылар чок ажылдап турар. Ол-ла школаның бешки класчының удуртукчузу В. И. Журавлева, Аксы-Барлык ортумак школазында Болат-оол Боранмаа олар база беш чыл иштинде ийи чылдыглар чок ажылдаалынар.

Классчың школаның дашкаар-даа өөреникчилер-биле ажылдың бүгү-ле хевири ка-дезидикчи удатпаанынга болуур. СЭКП ТК-ның «Пленумнуң удуртулгазынга политиканыңдилгелиг ажылды улам ынай ужаалар дугайында» докпаамал ынаңнарга боттанмырар талазы-биле школа, ада-не комитеди хөй-ниити оргузуга чоорлар ажылдарының катышкынарының тургусканын ада-не-биле ажылды эки-эки-эки болган өөреникчилер оргузуг-ла хөйлү-дүрүм талазы-биле пропаганда ажылын күштелгенин. Күш-ажылдың мурнакчылары, хоотчинары-биле болган өөредилге-даа сеткил кижилер-биле ужураш-кылгалар, беседалар, тускай тематиктиг кежээлери уруглуг эрттирип турарын Ак-Довуракты № 1 школада классчың дашкаар кижизидилге ажылының организатору Л. И. Раткова таныштыгын.

Кызыл-Мажалыктың № 2 Ак-Довуракты ортумак школазында В. И. Ленинниң уламгар-чижээлиг өөренилгилерни өөредир, кижизидилгелиг ажылдарны эки чорудуп, бо талазы-биле тускай өөредилерни ажыглаан.

Кызыл-Мажалыктың № 2 школазында ленинчи өөрэл элээн дамытынгандан бээр элээн кан чыл болган. Ону тургузуп, ында организовалы ажыл чорудуп, өөредилге-кижизидилгелиг ажылды улам ынай ужаалар дугайында литературада башкызы Татьяна Федоровна Кууларлар ышкаан. Ам ленинчи өөрэлдерде бүгүнге чүүлер кылдыгнан. Ону ында-бурун кежээлерде, беседалар чогаадыкчылардың кылып, улуг башкынның болгаш Л. И. Брежневтиң чогаалдарын анаа өөренип турар.

Шаа мынаг ленинчи өөрэлдерге школаларга база дашкаар ажылдың ийи аймактыг лекторийлерин ышкаш Ак-Довуракты школазында бар. Ону башкылар тургузуп, өөредилге-кижизидилгелиг ажылды улам ынай ужаалар дугайында» докпаамал ынаңнарга боттанмырар талазы-биле школа, ада-не комитеди хөй-ниити оргузуга чоорлар ажылдарының катышкынарының тургусканын, ада-не-биле ажылды эки-эки-эки болган өөреникчилер оргузуг-ла хөйлү-дүрүм талазы-биле пропаганда ажылын күштелгенин. Күш-ажылдың мурнакчылары, хоотчинары-биле болган өөредилге-даа сеткил кижилер-биле ужураш-кылгалар, беседалар, тускай тематиктиг кежээлери уруглуг эрттирип турарын Ак-Довуракты № 1 школада классчың дашкаар кижизидилге ажылының организатору Л. И. Раткова таныштыгын.

Кызыл-Мажалыктың № 2 школазында ленинчи өөрэл элээн кан чыл болган. Ону тургузуп, ында организовалы ажыл чорудуп, өөредилге программазынга хөй-ниити-биле ажылдап билириниен база хамааражыр. Бо талазы-биле эки ажылдыг башкылар база бар. Ак-Довуракты № 2 школада сеткил классчың удуртукчу башкызы Айлан Оюн ам сес чыл улаштып ийи чылчылар чок ажылдап турар. Ол-ла школаның бешки класчының удуртукчузу В. И. Журавлева, Аксы-Барлык ортумак школазында Болат-оол Боранмаа олар база беш чыл иштинде ийи чылдыглар чок ажылдаалынар.

Бо өөредилге чылында Дем-Терезин ортумак школазынга (директору М. Чертек) болган тыныштаның түнелиниде ол школаның удуртукчулары өөредилге-кижизидилгелиг ажылдар талазы-биле башкылардан негедеги кошкатканынга чамдыкта башкылар кижээлерни белеткел чок, шыырын кудуп эртиннип турганы илередип. Классчың хаптыкар болгаш өөредилге-кижизидилгелиг ажылдарының планнарын эрелгей тургузуп, өөредилге программазынга хожудалакшыларны болдуруп турган. Кол эртемчерге өөреникчилерниң билии дамбас. Эртемнер дайы-биле болгумнер ажылдавайн, өөренигилерниң хостуг ус-шагнын пол ажылдавайн турган. Бо талазы-биле шыкпы хемчегин алган. Школаның ада-не-биле болган хөй-ниити организастаалары-биле тарылгазы кошкак. Өөреникчилерниң хостуг үезин шын ажылдавайн турарындан хоолду-дүрүм хамаарышкын, кем-черек кылыр чорудуктар тургулаан.

Школага өөредилге-кижизидилгелиг ажылды эки-эки-эки ужаалар улуг рольду комсомол, пионер организациялары, школада өөреникчилер комитеди ойнаар ужурлуг. Бо талазы-биле ажылдар четпес болуп артышаан. Комсомол, пионер ажылының дээшки ам-даа кызыг. Пионер вожатыйларының саналыр чорчуг школаларда хой. Район төвүнде Пионерлер баазының чорудуп турар ажылының дээшки ам-даа кызыг.

Келир үеним хамаатыларын күш-ажылга чаңчыктырып киминерни школаның, ада-иезин бир кол сорулгазы. Бо талазы-биле иletkелиң-даа, санал бергенин-даа эвээшти чугаалааннар. Өөреникчилерниң өөредилгезиниң школаның, ада-иезин бир кол сорулгазы. Бо талазы-биле иletkелиң-даа, санал бергенин-даа эвээшти чугаалааннар. Өөреникчилерниң өөредилгезиниң школаның, ада-иезин бир кол сорулгазы. Бо талазы-биле иletkелиң-даа, санал бергенин-даа эвээшти чугаалааннар. Өөрениг

Бүгү чурттарның пролетарийлери, каттыжыңар!

ШЫН

СЭКП Тыва обкомунуң, Тыва АССР-ниң Дээди Совединиң болгаш Министрлер Чөвүлелиниң органы

№ 18 (14116) | 1981 чылдың январь 22, четверг | 1925 чылда үдезилеттингеи | Өртээ 2 хем.

Он бирги беш чылдың бирги чылында Тываның ажыл-ишчилери күрүнеге 55 муң тонна тарааны, 25,1 муң тонна эът-ти, 27,3 муң тонна сүттү, 2710 тонна дүктү болгаш 15,2 миллион чуургапы садарын хүлээнген.

СЭКП-ниң XXVI съездизинге уткуштур бирги кварталда күрүнеге эът садарының планын күүседирин, 1980 чылдың ол-ла үезинде сатканындан сүттү болгаш чуургапы 11-12 хуу хөйнү садарын база олар хүлээнип турар.

Тыва АССР-ниң ажылчы чоннарының 1981 чылда ХҮЛЭЭЛГЕЛЕРИ

Тыва АССР-ниң ажылчы чоннары, СЭКП-ниң XXV съездиниң шиитпирлерин амыдыралга боттандырыышкын, ону беш чылдың дургузунда экономиканың болгаш культураның улам ыдыктыг дөгүлдезин хандырган.

Партияның XXVI съездиниң белеткеп, СЭКП ТК-ниң октябрь (1980 ч.) Пленумунуң шиитпирлери, СЭКП ТК-ниң Чаагай секретары, СССР-ниң Дээди Совединиң Президиумунуң Дараазы ак Л. И. Брежневтиң тургаарыңда чүүлер болгаш түвелээр, партияның XXVI съездизинге СЭКП ТК-ниң «1981—1985 чылдарга болгаш 1990 чылга чедир үеге СССР-ниң экономиктыг болгаш сосиал хөгжүлүмүнүң ёзулалыштыңнарын» дээ тодаглалдың бүгү улустуң чурттаалыкчыл варүшүнүү республиканың аразында чоннарының күш-ажылчы болгаш политиктиг идепкейинин тас көдүрүлгедээн болгаш. 24 бүдүрүлгеден, 260 цехтеден, участокторунуң, фермаларның болгаш бөлүктеринең, бригадаларның, бүдүрүлгеде 2500 черлекчилери болгаш чартыктыларың 1981 чылдың январь-февраль айларының база бирги кварталының планныг даалгаларын партияның XXVI съездизинге ажыглаттынар күүседирин хүлээнген.

Онгу беш чылдың бирги чылының онаалдаларын чедиишкинниг күүседир дээш чарышпышаан, үлетпүрүнүң, түлүгүнүң, көдээ ажыл-агыйның, транспорттуң болгаш улус ажыл-агыйының өске-даа алырларының база культураның ажылдакчылары дараазында хүлээлгелерин алган.

Үлетпүр талазы-биле

Бүдүрүлге күүчүлерин долу шинээткенниң, иштики курлавырларны, мурнакчы дүржулганы ажыглаашының, бүдүрүлгелериниң техниктиг эде дериглезин боттандырарының, материалдыг база энергетиктиг курлавырларының камналгазының, күш-ажылды организастаадың болгаш ёрүлеп-башкарылганы сайырангайжыдының күүселиг-биле бүдүрүлгениң ажыктыың болгаш ажылдың шынарын улам бедиирин хандырар. Күш-ажылдың бүдүрүкчүлүүн өстүрүнниң планныг даалгазын бир хуу дээш эвээш эвес күүседир. Планнаан ажыр бир миллион рубльдың үлетпүр продукциязын бүдүрүп үндүрер болгаш сайгарар, 50 муң тонна хөмүр-дашты казып тывар, 700 муң киловатт-шак электри энергиязын, 4 муң гигакалорий чылыг энергиязын, 600 тонна сорбуг дар-дүгүн, 200 тонна далганы, 2 муң рубльге даарыгга кылыглаын бүдүрер болгаш сайгарар.

Үлетпүр продукциязының бот-үнезин планда көрүлгениниң 320 муң рубльге чиигедирин чедип алыр. Бүдүрүгениң кол фондуларының ажыглалы экижидер, фонд эгидиглезин 1980 чылда деннелиниң 5 хуу үлгаттырар.

Эртем-техниктиг дешилгенин чедиишкинниң, мурнакчы технологияны бүдүрүлгеге калбаа-биле ажыглап киирер. Бедик бүдүрүкчүлүг 100 чаа станоктарны болгаш машиналарны бүдүрүлгелерге түргүзар база ажыглап киирер. Чаа техниканы ажыглап киирген-ниң, чаартыкчы саналдарның күселі-биле 770 муң рубль түңнүг экономиктиг ажыкты алыр.

Бүдүрүп турар продукцияның шынарын улам экижидер болгаш хемчеглерни боттандырар. Шынарның дээди категориязының продукциязын бүдүрүп үндүрерин көвүдедир. 16 кылыгларны күрүнеңиң Шынар демдээ-биле аттестаттаар. бирги категория-биле аттестаттаан продукцияның хемчээлин 35 хуу чедирер. Продукцияның болгаш кылыгларның 40 чаа хевирлерин, оон иштинде чоннуң хереглеп барааннарының 25 хевирлерин бүдүрүлгеге шинээдир.

Материалдыг болгаш олаар чүүл, энергетика курлавырларын чөптүг, камның чыргыдарының, камналга режимин күштедиргенниң үндезинниг 5 миллион киловатт-шак электри энергиязын, 21 муң гигакалорий чылыг энергиязын, 4 муң тонна чижеглээн олаар чүүлүү, 70 тонна кара металларны, 6 муң кубометр ыяш материалдарын камнап алыр.

Массалыг профессияның 1300 ажылчыннарын белеткээр, 2200 кижиниң квалификациязын бедиидер, болгаш холушкак жергежилдерге өөредир. Күш-ажыл, бүдүрүлге чүрүмүн бызыглаанының ачызында бир ажылчынга онаалтыр алырга ажыл шагының чидиргин 1980 чылдазы-биле деннеэргө 10 хуу кызырар.

Геология-шинчилел ажылдарының ажыктыын бедиидер 4350 дербелчин километр девискээрге шинчилел-тыртыгырыга ажылдарын бедик шынарлыг чоруур. Түдүг материалдарының тывыштыг ийи черлерин, Хову-Аксыда 700 тонналап эвээш эвес кобальтының бээр чөрүн бүдүрүлгеге ажыглаары-биле киирер. Ак-Сүгнүң казар байлаанын немей өөдүлезинниң планын 105 хуу күүседир. Үстүү-Енисейниң чер иштинниң сугларының курлавырларын ССРЭ-ниң казар байлактарының күрүне комитединге бадыладыры-биле киирер, республиканың совхозтарынга эрүмнээн 5 кудукту ажыглалга бээр.

Тудуг талазы-биле

Ажыглалга киирер тудугларга материалдыг болгаш күш-ажыл курлавырларын мооннеп, күш-ажылды организастаарың сайырангэйжыдып, тудуг бүдүрүлгезинге мурнакчы аргаларны ажыглап, тудугларның материал-техниктиг хандырылгазын экижидип турган, дооступнаан тудугларның хемчээлин 1980 чылда турган деннелиндеп 20 хуу кызырар. 1981 чылдың планында көрүнген тудугларның болгаш күүлериниң шүптүзүн ажыглалга киирерин хандырар. Тудугга күш-ажылдың бүтүрүкчүлүүн планда көрүнгенниңден 0,2 хуу өстүрөр. Иштики курлавырларны долу ажыглазының күселі-биле тудуг монтаж ажылдарының планын декабрь 30-де күүседир, объектилериниң 85 хуудан эвээш эвесинең эвээш, черлериң эвээш демектиг хүлээдир. СЭКП-ниң XXVI съездизинге чедир иштин шалу 10 муң дербелчин метр чурттаалга баазынарның ажыглалга киирер. тудуг-монтаж ажылдарының хемчээлинин ийи айлар планын күүседир.

Бызылдың ТЭС-те № 10 котёлдуң, Бызыл хоорайда автокөлдүң, Чаа Шэгаан-Арыг хоорайда район котельналарының болгаш арыглал тудугларының комплексинниң, Ак-Довуракгың ТЭЦ-те үш котёлдуң, Балгазын—Бүрел-Бай-Хаак аразының 110 квт. күүчүлүг электри шугуунуң, Ак-Довурак хоорайда чылыг комбинатының, тургузилген сметика аппаратының, Кызыл хоорайда «Универсам» магазинниң тудугларын дугуйлаан дээш ажыглалга киирер. Иштин шагы 120 муң дорбедиин метр аяыг чүрөмнө баазынарының, 850 олуттуг тураалар ыйнаң өөдүлезинниң, 800 олуттуг автобустуң, 2150 көрүнгенниң шинээлерниң, ыяшкы үзүүр 230 километр хевирги дамчыдылгазының, шугуманың тудугларның техник хүлээлгезинге аныглалга киирерин хандырар.

Чиг-эт болгаш азыктыг күүш—энергетика курлавырларын оон ажылдап, кайгамчылаанын болгаш хомудалыг режимин быжыглаары дээш шимчээшкинин, кадартышпааш, ёзулуг-чөптүг ажылдарындың бөп-үнезинң кылаңа пландуг-тегеннеңден 0,2 хуу чиигедир, 100 тонна металлды, 700 тонна цементтиниң, 1400 кубометр тудуг ыяжын болгаш 370 муң киловатт электри энергиязын камнап алыр.

Кылганың барымдаалап төлөөр ажылчыннарның 70-зен эвээш эвес хуузун күш-ажылдың аккорд-шаңнал төлевириниң системазынче шилчидерин чедип алыр, тудуг-монтаж ажылдарының хемчээлиниң 40 ажыг хуузун бригада керээлиниң аргазы-биле күүседир. Тудуг профессияларынга 2500 кижиниң өөредир, 3000-даң эвээш эвес кижиниң мергежилин бедидер. Бүдүрүлгени болгаш күш-ажылды организастаарын, тудуп турар объектилерниң инженердиг белеткелин экижиткенинин, ажылчыннарның күш-ажылының болгаш сулыөөл байдалдарын тазырымалыг болдурганының, күш-ажылтың саналга чүрүмүн быжыглаашының күселі-биле ажыл шагының чидиргин 10 хуу кызырар.

Тудугларның эптеп кылыр деннелиң—45 хуу чедир, чер ажылдарын механизастаарың—97 хуу чедир, штукатур ажылдарың—86 хуу чедир, майлар ажылдарың механизастаарың—81 хуу чедир бедидер.

Чаа технология болгаш чаартыкчы саналдар талазы-биле хемчегларни ажыглап кииргенинден чылда 300 муң рубль түңнүг камналганы алыр.

Көдээ ажыл-агый талазы-биле

Черни ажыглаарын, бүдүрүлге фондуларын, материалдыг-сан-хөө болгаш күш-ажыл курлавырларын ажыглаарын дыка эффективтиг, үндүрүлгениң бүгү талазы интенсификастаарының, эртемниң, мергежилиң дүрүлгезиниң чедиишкинилерин шинээдириниң, күш-ажылды организастаарың бөлүк бот-орулга-чарылга харылзааларын сайырангайжыдарының үндезининге көдээ ажыл-агыйның бүгү аймаанының шилэлың хөгжүлүмнүң болгаш ажыктыг чөрүүн бедидерин хандырар.

Тараа культураларың гектардан-на 10 центнер, картофельдин—80, ногаалармың—125, силос культураларын 150 центнер чедир оргумак дужуттуг өстүрөр. Суггаттыг черлерге гектардан-на 14 центнерден эвээш эвес тарааны, 90 центнер картофельди, 20 центнер хөй чылдыг сиген-нерни алыр.

250 муң тонна органиктиг база 30 муң тонна минералдыг чемиштидилгелерни, оон иштинде 150 муң гектар шөлге 7,5 муң тонна минералдыг чемиштидилгелерни үрезин-биле кадыг төгөр. Хөрзүүнү аңдара кагбас дериг-херекседдер-биле 300 муң гектар черни азы тарылга шөлүүнүң 67 хуузун ажылдап кылыр, эрозиядан удур сеялкалар-биле 200 муң гектар шөлге тарылганы чорудар, ол бүгү часкы чаштырылганың 65 хуузу болур. Тарылга болгаш сиген шөлдерниге 46 муң гектарга шык сиңирер часкы суггарылганы база бирги олуушкун суггарыылганы 40 муң гектарга чорудар.

Совхозтарга тараа бүдүрерин 200 муң тонна, картофельди —20 муң тонна, ногаалармы—9,2 муң тонна чедирер. Иниглел секторунга 22,2 муң тонна эътти, 34 муң тонна сүттү, 2065 тонна дүктү (аңаа дензи-биле), 16,2 млн. чуургапы бүдүрер.

Күрүнеге 55 муң тонна тарааны, 25,1 муң тонна эътти, 27,3 муң тонна сүттү, 2710 тонна дүктү болгаш 15,2 млн. чуургапы садар, ол дээрге планнаттынганының 4 муң тонна тараа, 100 тонна эът, 300 тонна сүт, 10 тонна дүк база 200 муң чуургапы хөй болур.

СЭКП-ниң XXVI съездизинге үткүштүр бирги кварталда күрүнеге эът садарының планын күүседир, 1980 чылдың ол-ла үезинде сатканындан сүттү болгаш чуургапы 11—12 хуу хөйнү садар.

Мыйыстыг бода малдың (сарлыктардан аңгыда) садар оргумак деалгазын 400 кг, хөй, ешкүнүүн—42, хаванна-рының 110 кг чедирер.

Мал ажылының хереглелинге 225 муң тонна силгенни, 65 муң тонна сенажды, 400 муң тонна силосту база 8 муң тонна витаминниг сиген далганы белеткээр.

Мал кыштаглаашкының организастыг дооза, 1980 чылдың деннелинге бодаарга мыйыстыг бода малдың баш санын —5,5 хуу, оон иштинде төрүүр инектериниң—7,7 хуу, хөй, ешкүнүүн—7,1, хаванналарының—51, чылгының—12,8 база улуг күштүүн 45,2 хуу көвүдедир.

100 баш төрүүр малдан оргумак-биле 85-тен эвээш эвес быжаны, 90 апай, хураганны, 80 кулунну, 100 бод кис-ханнан -на 1200 хаван оолдарын камгалап алыр. Хөй бүрүүнүлен 2,21 кг дүктү кыргыыр, кыс дагаа бүрүүнүлен 177 чуургапы алыр.

1910 механизаторларны, оон иштинде көдээ профессионал-техниктиг училищелерге—780, совхозтарда куратарга 680 трактористерни болгаш комбайнерлерни, 1200 сүттаттыларны белеткээр. Мергежил бедидерипиң куратарынга 790 кижини өөредир.

Апрель 1-ге чедир бо чылдың чазын тарыыр тараа культураларының бүгү бар үрезинперни чаштырылганың бедик чыпчыяынга чедирер, тракторларның, автомобильдерниң бүгү чаштырылга болгаш хөрүүн ажылдап кылыр машиналарның септелгезин доозар. Бо чылдың май 1-ге чедир тараа ажаар бүгү комбайннарны септаар.

Машина-трактор парыгының чылда оргумак ажылдап кыныышкының 3 хуу бедидер, доктаатқан нормативтерге хамаарыштыр алырга, кывар-чазар материалдарны 5 хуу электроэнергияны—3 хуу камнап алыр, артык кезектерниг-лаш септелге материалдарының чарыгдалын 1,5 хуу казар чүүлүү—3, тудуг материалдарын 0,5 хуу кызырар.

Күш-ажылдың бүдүрүкчүлүүн бедидерининң, продукцияның бот-үнезин чиигедирининң, ажыл-агыйжы эвес чорук-биле шинээдирлиг демиселдиң, камналга чөрүмүн күштедирерининң күселі-биле совхозтарның планнаан карылгазын 10 хуудан эвээш эвес кылыр кызырарын хандырар.

Мелиорация болгаш сүт ажыл-агый министерствозунуң Тыва «Тыва сүт түзү» треетин оргаанизастаарының белгелеткеткеп 800 гектар шөлде аргыларын чаа черлерниң ыяшкының ыяштар, ам бар суггарыышка ыяштарларынга 1620 гектар шөлүн чаагыр кыл кылыр, ону чок 52 муң гектар шөлдерни сүттүг болгаш, муңгараа сүттүг болдуунга 15 муң гектар шөлдерни дериглерин хөп кылыр.

Сельхозтехниканың бүдүрүлгелериниң предприятиелери тракторларны 1400 агаарлаарлыг, оон иштинде К-700 болгаш К-701 хевирлерниң 260 тракторларын, тараа ажаар 250 комбайннарын, гөлөө ажаар 110 комбайннарын, 500 автомобильдерин, машиналарның сүттаар машиналарын болгаш дериглерин техниктиг эдээлелиин хандырар.

5,2 муң баш кирер мыйыстыг бода мал фермаларын комплекстиг механизастаар, бир черлештирп, тараа ыяштар күргалыр ийи пунктуун база витаминниг сиген далганы кылыр алды агрегатты ажыглалга киирер.

Тараа-продуктылар аргелелиниң бүдүрүлгелериниң комплекстиг 37 чүү тонна комбикорчүү, оон иштинде 400 тонналы планнаан олар, совхозтарга белеткеп бээр.

Ыаш ажыл-агый ажылдакчылары 2100 гектар шөлге ыяш олуртур, шөл камгалаар арга дилиндектерни 320 гектарга олуртур, республиканың хоорайларын, районнар төп-черин болгаш сууларын ногаанныларынга 100 муң ыяшты өстүрөр, 1300 тонна ситенин, 110 тонна витаминниг бүгү далганы бедидерер.

Аныыр-тывын ажыл-агыйның аргелелиниң ажылдакчылары күрүнеге олук дужаарыны болгаш эм-техниктиг чиг-эт чымырының планын хуусаа бетинде, бо чылдың декабрь 20-де күүседир, планнаан ажыр 6 муң рубльге олуктт. 8,7 муң рубльге черлик мөөгүлерин, калты, тоорукту, 9 муң рубльге эм-техниктиг чиг-этти сайгарар.

Транспорт болгаш харылзаа талазы-биле

Транспорт дериг-херекседдерининң ажыктыын бедидерининң болгаш оларны улам долуулу-биле ажыглаарының, авиа тургузаашкыңу, ажык чок сөөртүлгелерни кылырганының күселі-биле транспоттуң бүгү-де бүдүрүлгелери күрүне планның хуусаа бетинде күүседир.

Шинээ ажыглалдың автомобиль транспортуунуң бүдүрүлгелери чүүк сөөртүүнүң болгаш пассажирлер аргыштырарының чыл планның хуусаа бетинде, бо чылдың декабрь 30-де күүседир, планнаан ажыр 35 муң тонна чүүктү сөөртүр, 115 муң пассажирниң аргыштырар. СЭКП-ниң XXVI съездиниң ажыттынарынга чедир ийи айның планнаан ажыр 6 муң тонна улус ажыл-агыйының чүүгүн сөөртүр. 1981 чылда планга удур күш-ажылының бүдүрүкчүлүүн 0,3 хуу бедидер, чүүк сөөртүүнүң бот-үнезин 0,2 хуу, пассажирлер аргыштырарының бот-үнезин 0,1 хуу чиигедир. Планнаан ажыр 34 муң рубльдин ырыг оргулгазын алыр. Автобустарының доктаамал чоруурун 96 хуу чедирерин хандырар. Планга удур чүүк автомобильдериниң, автобустарының, таксомоторларның техниктиг белениинин коэффициентизин 0,5 хуу, шүүмгө олардың үргүлүлелдиг ажылдарының коэффициентизин бир хуу, контейнерлиг, поддонныг болгаш пакеттиг чүүк сөөртүлгелиниң хемчээлин 11 хуу бедидер. Чаа техника болгаш мурнакчы технология талазы-биле 105 хемчегларни неперетеркеш, 170 муң рубльдиң экономиктиг ажыын алыр.

Оруктарны тударының, сентээриниң база ажаан каракатаарының шынарын экижидер, оның кичээнгейин шимчээшкинниң айыыл чок болгуун бедидерининче угланыыпар. 63 километр оруктарны тудар.

Хем транспорту-биле чүүк сөөртүүнүң планын бо чылдың октябрь 7-де күүседир, планга немей 1350 тонна улус ажыл-агый чүүгүн сөөртүр. Күш-ажылдың бүдүрүкчүлүүн планда көрүнгенниңден 0,2 хуу бедидер, сөөртүлгениң бот-үнезин планнаанындан 0,6 хуу чиигедир. Сүлноларны ажиншоннинге хуусаатан 6 хүн арте белеткээр.

Агаар транспорту-биле пассажирлер аргыштырарының планын бо чылдың декабрь 25-те күүседир, планга немей 1 муң пассажирлерни аргыштырар. Күш-ажылдың бүдүрүкчүлүүн планнаанындан 0,3 хуу бедидер, авиасөөртүлгелериниң планнаан бот-үнезин бир хуу чиигедир. Ужудушкуннарының доктаамал чоруун нормативте айыткынындан 2 хуу бедидерин хандырар. Чаа Л-410 самолёттуг шинээдир алыр.

Харылзаанның бүгү хевирлериниг оруглаарның чыл планын бо чылдың декабрь 30-де күүседир болгаш планнаан ажыр чурттакчы чонга 19 муң рубльдин ачы-дузазын чедирер. Күш-ажылдың бүдүрүкчүлүүнүн планын 0,6 хуу ажыр кыскедир. Бедээр телефон харылзаазының абонентилерин 150 номерге немей өстүрериниң планын бо чылдың декабрь 1-де күүседир. Республиканың чурттакчылыг бөлүк черлерине телевидениге дамчыдылгазының системазының аппаратуразын тургузар.

СЭКП-ниң XXVI съездиниң ажыттынар хүнүнге үткүштүр көдээ черлерге ийи телеретрансляторлу тургузар. Чазаана хоорайга телевидениениң ийиги программазын киирер.

Транспорт болгаш харылзаа бүдүрүлгелериниге технологиялы чазартып, оларга-энергетика курлавырларын ажыктыг ажыглап турган, бедиирлиг даалгага немей 280 муң киловатт-шак электри энергиязын, 835 комплект автомобильдерин, 200 тонна бензинниң болгаш дизельге олаар чүүлүү, 35 муң рубльге ыяштан комплектиг-дер деталь-дерни камнап алыр. Бүдүрүлгеге экономиктиг ажыы 90 муң рубль-дөгөн турар 280 чаартыкчы саналдарны шинээдир алыр. Массалыг мергежилдер 780 ажылчыннарын белеткээр, 350 кижиниң

Садыг болгаш ниитиниң чемненилгезиниң талазы-биле

Садыг болгаш ниитиниң чемненилге черлериниң ажылдакчылары чонуң барааның болгаш өске-даа чүүлдерге негелелерин бүрүүн-биле хандырар, хандырылганын культурадың бедидер.

Үстүртөп кадар бараан сагырлазының Бүгүне планнаан тыллың хемчээ 20-де чедир бүрөн күүседир, планга немей чонга 1,1 миллион рубльдың бараанын, оон иштинде

АЖЫЛЧЫ ЧОННАР КОЛЛЕКТИВТЕРИНГЕ, ХООРАИЛАРЫҢ БОЛГАШ РАЙОННАРНЫҢ, МИНИСТЕРСТВОЛАРНЫҢ БОЛГАШ ВЕДОМСТВОЛАРНЫҢ ПАРТИЯ-АЖЫЛ-АГЫЙ АКТИВТЕРИНИҢ ХУРАЛДАРЫНГА БОЛГАШ 1981 ЧЫЛДЫҢ ЯНВАРЬ 20-ДЕ БОЛГАН РЕСПУБЛИКАНЫҢ ПАРТИЯ-АЖЫЛ-АГЫЙ АКТИВИНИҢ ХУРАЛЫНГА СОЦИАЛИСТИГ ХҮЛЭЭЛГЕЛЕРНИ ЧУГААЛАШКАН БОЛГАШ ХҮЛЭЭП АЛГАН.

Тувинская республиканская БИБЛИОТЕКА

Периодический отдел

Чоннуң амыдырал хандырылгазының болгаш чурттагга-коммунал ажыл-агыйының талазы-биле

Чоннуң амыдырал хандырылгазының чыл планын бо чылдың декабрь 31-де күүседир, планга немей ажыл-агыйның күзелгэн ажыр 19 муң рубльге, а СЭКП-ниң XXVI съездиниң үүлүттүр 3 муң рубльге бүдүрүлгедир. Чонуң кижи саптыг ажылдың ачы-дузазын чедирериниң деннелиниң 1980 чылдың-ниң оргумак өөредилге дугайында хөөйүнүң хажык чок күүселедизин хандырар, дээди болгаш оргумак эртемниг специалистерниң база массалыг мергежилдиг ажылчыннарының белеткелиниң шынарын экижидер

Чоннуң культурлуг хандырылгазының деннелиг бедидер. Ажылчы чоннарның коммунистиг кижизидилгезинге, олардың угаан-бодал олуртдезинге болгаш дыштанылгазын организастаарынга культура болгаш ураң чүүл албан черлериниң, чогаадыкчы авиледеринің ролюн бедидер.

Чоннуң медицина хандырылгазының тускайжыттынган медицина дузаламчызының хөгжүлдезиниң моон соңгаарғы ажиндилгезин хандырар, хераасеннерниң болгаш чаштарының калның камгаларын күштедирер. Аарыыр чорукту кыскартыр талазы-биле профилактиктиг хемчегларни калбартыр. Массалыг күш-культураже болгаш спортче, туризмче чоннуң калбаа-биле хаара тудар, спортчу түдүгларны болгаш туристи базаларны ажыктыг ажыглаар.

Көдээге шеф дузазы

Үлетпүрүң, транспоттуң, амыдырал болгаш садыг хандырылгаларының, коммунал ажыл-агыйының болгаш улус ажыл-агыйының өске-даа алырлары мал чемн белеткээр, тараа культураларын, картофельди болгаш ногаалармы ажаар, техника септаар, көдээ ажыл-агый объектилерин тудар болгаш өске-даа ажылларны шиитпирлээр талазы-биле [illegible] ажылчиларине шеф дузазын чедирер.

Хакас автономнуг областың ажыл-ажылчилери олче социалистиг чарышчы уламчылаар.

* * *

1981 чылдың планныг онаалдаларын болгаш социалистиг хүлээлгелерин чедиишкинниг күүседир дээш боттарының бүгү [illegible] СЭКП-ниң XXVI съездиниң күш-ажылчы бүрүлгениң үүлүттүр СЭКП Төп Комитединге, ТК-ниң Политбюроның, СЭКП ТК-ниң Чаагай секретары, ССРЭ-ниң Төлээ Совединиң Президиумунуң Дараазы ак Л. И. Брежневке Тыва АССР-ниң ажылчы чоннары бүдүредип тур.

Периодический отдел

СЭКП-ниң XXVI съездизинге уткуштур

YE БИСТЕН НЕГЕП ТУРАР

Төөгүлүг улуг болуушкуннарны, байырлалларны сорет кижилер чаа-чаа чедишкиннер-биле уткуур деп чаагай чаңчылдыг. Ынчангаш төрээн Коммунистиг партиянып XXVI съездиниң төлептиг уткуур дээш бистиң «Хадыг» совхозтуң коммунистери болгаш ажыл-ишчилери бага бодук кодуруушкунуг ажыдап турар. Шынгыя ол съезлиге СЭКП ТК-ниң Төлевилелиин совхозтуң партия, профэлиел база комсомол организациялариның болгаш ажылгайның ангыларны алырларыла тус-тус коллективтериниң хүралдарынга подпиктиг болгаш кушажылчы бодук кодуруушкунун байдалынга чугаалажып эртикби, оларга 340 хире кижи киргилкен болгаш 30 ажыг кижи санал-оналдарны киргеп.

Хүралдарның киржикчилери Төлевилелиин одурут бүрүзүнде совет кижилериң материалыг болгаш культурлуг амыдыралының деңнелин улам шилип безилериниң дүтайында Коммунистиг партиянып болгаш Совет чазактың сагыш-сенаалының сиригүкей дээрии сеткилиниң ханыпдан чүүлдүзүнүн демделеп, аңаа харыы кылдыр ийи дакпыр күжелениимин-биле ажыллаарын хүлээнип турардар. Ол улуг документиниң чугаалажып көөрде, оны ажыл-агыйда байдалдың түңнелдери-биле сырый холбаштырып, шилиптирлеттинмээн айтырыгларны ханзыр сайгарып, моон сонгааргы сорулгаларны тодаратқан.

Онгу беш чылда совхозтуң материал-техниктиг базазы улам быжыкпан, ажыл-агыйның чамдык адырларынга бурунгаар базымнарны ылгаан. Малдың баш саны оттом, нииттин-биле беш чылда ажыллай курүнеге сүт садырыпкан ыламын күүседкен. Оңга уелүүр-сүүр талазы-биле хой чедиктер ылгаттынам. Чазагайжыл тутулган сонун чүртээлга бажыңнарны, ортумак школа интернадь-биле (инда арактарның 50 уруглары күрүнеп долу хөнүлөлгөлинда) бөлүн чаагаттарын гимназ-тезизүүсад болгаш Культура бажыңы, универге база магазин, чаа-чүүл бажыңдар, 130 номерлиг 'ваз' телефон станциязы, машина-трактор мастерскязы дээш өскелерде чүүлдер бар. Ол бүгү малбаң социал программаның бөлүктүрүлгенинин ачызында чедип алганыл.

Ажыл-агыйның ажылчыннары бүтүрүлгени сорулгаларны амыдыралга кыымак болганындан турар. Оларның мөрүкүү олдуруула коммунистер чоруп турар. Ол оңгу беш чылдың шалыпчыларының арасында сеңээ коммунистер Кара-кыс, Опожак, Монгуш, механизаторлар Долчүмаа, Имрылов, Кирьянов, хөйүлүр Ооржак, Бэй-Кара, Шамыгай болгаш оон-даа өскелер бисте бар.

Совхозтуң төп сүт-бараан фермазында партбөлүк (организациязы хөөкүн коммунист Г. Ы. Кара-кыс) коллективтиң дайынчы олээ, бүгү ажыл-төрээн сорулгаларны хүнүнге күүседир хүлээлгени алган, сөглээн соңгу эезиде дээш улам күжелениимнинг ажыдап турар. Фермада саап турар сүттүң хемнээли амгы үеде эрткен чылдан ол-ла үезиниъ деңнелиниң хөй болуп турар. Ооң моон сонгаар оон-даа көдүлүр арга бар. Малдың ооң четпээр болгаш инекпереш ыяш-ыяш ажылдаар, бөлүктүрүлгени ажыдап турар.

Совхозтуң ажыл-агыйының ажыл-ишчилериниң бөлүктүрүлгенинин партияның, профсоюзтуң хүрээлеринде чүүлдүр-биле бодаар. Ооң биргизи — ажылчылар, инженер-техниктер, служащийлер, ажылдап турар дээш малдың 100 хөйнүң немей оскүрер, ооң продуктылыын бижилер, чер ажылының үнүш-шүүлүрүшкүнүг ажыдап чорудар дээш чүүлдүр-биле ажылдап турар. Партия, профсоюзтың организациялары дирекция черибиле кады, малчыдың малынгыр-варын оргулуга социалистиг чарыштың вегелдээрии ажыдап кылган, оңу малдың бүрүзүнге чедирген болгаш өскелерниң организастаап эезинде.

Бо хүнүрге партия организациязы, совхозтуң дирекциязы мал ажыктыг партбүгүдээлгенин, коммунистерниң болгаш бүгү малчыларның киржилгелиг, мал киптигдээшкинын хүн-даазай эртинелериниң, малдың чаш төлүн бүрүн хамгалап алырынга үлегдиргеп, Шилиптирлеп-биле бисте бо талазы-биле байдал болгай эвес, амгы үеде хой содлаашкыны чедиктер турар. Хөйжилар Бэй-Кара Өвбаа 270, Ооржак Чолан-оол 192, Оңдар Пароход 62 баш баштай торуттунган хүрагаанарны хамгалап эглеп.

Белек дужуттуң үлегинии салыр дээш совхозтуң механизаторлары болгаш тараажылары амгы үеде техниканы сөптелгенги база үрезин арнылаашкынын чогүүр хүүгээлээнда доозар сорулга-биле ханг дээлээ чоруун турар. Ынчангаш бистиң ажыл-чоруулгавыста четпестер, шилиптирлеттинмээн айтырыглар хөй сөптелгенги өскө чылдың планнелериниң аңаалын киргеткен. Ынчангаш совхоз мал ажыл чер ажылының продуктылыын бүдүрер болгаш күрүнеге садарын талазы-биле кол-лыг күүсеттинмээн. Малдың өлүп, хораар чоруу хөй, оон ап турар чаш төлүн ажыдап үезиг. Оон бир-ле немелээ-даа хөй-ниитин организациялары ажыл-ишчилер ортузунга организациязы болгаш негит-маслыг ажылдың чогүүр деңнелге чедир тургусаанны-биле тайылбырлаттывар.

Партияның XXVI съездизинге СЭКП ТК-ниң Төлевилелиинде болгаш партияның XVIII область конференциязының шилиптирлеттинде бистиң парторганизациязының, коммунистериниң база бүгү ажыл-ишчилериниң мурнуунда тодаргай улуг сорулгаларны салган болгай. Ол сорулгаларны база оң бирги беш чылдың башкайгы чылының дазылгаларын чедишкиннер күүсеттинмээн болгаш ажыл-ишчилериниң мөрүкүү

ЭКИИ, ЭСТАФЕТА!

ССРЭ-ниң күруне кызыгазын дургаар Бүгү-эвилелдиң комсомолчу-аныяктарының эстафетазы Тывада чедип келген.

Совет улустуң алдарлыг революсчу, дайынчы болган күш-ажылчы черлери-биле походтуң тиилекчилериниң Бүгү-эвилел слёдуу маадыр-доорай Минскиге эрткен чылдың сентябрьда болуп эрткен. ССРЭ-ниң күруне кызыгазын дургаар Бүгү-эвилелдиң комсомолчу-аныяктарының эстафетазы дайынчы оруун чоон эгелээн. «Кызыгаарның комсомолчулары—СЭКШ-ниң XXVI съездизинге» деп девиз-биле оңу партияның эдлеглиг XXVI съездизинге тураскаадтан. Кызыгаар шериглериниң эр тергиин комсомолчулары, кызыгаар чанында районнарның аныяктары Сонгу Дөптуг океанның, Камчатканың хайындарында, Охотск океанның, Амгунуң эриктери-биле эстафетаның вымпелин эккелген. Чаа 1981 чылдың будуушкүне Бүгү-эвилелдиң комсомолчу-аныяктарының эстафетазын Ыраккы Чөн чүктүң кызыгаарлыларындан Забайкальениң Кызыл туктуг кызыгаар округунуң дайынчылары хүлээп алган.

ССРЭ-ниң күруне кызыгаарын дургаар Бүгү-эвилелдиң комсомолчу-аныяктарының эстафетазы январь 20-де эртенгиниң 11 шакта Кызылдың Ленин аттыг шөлүнге чедип келген. СЭКШ обкомунуң үмүрүктүгүн... ВЛКСМ обкомунуң бирги секретары Г. С-М Цогзат... Кызыгаарчылардың талазын ССРЭ-ниң күруне кызыгаарын дургаар Бүгү-эвилел эстафетазы Тывада белгенниң дугайында рапорттуг хүлээп алган.

Ол болуушкунга тураскаатkан Кызыл гарнизонунуң дайынчылары, ...ның ...ның ...ның

60 чыл мурнунда РСФСР-ниң улус комиссарлар Чөвүлелиң «Крымны ажылчы чонларны эмнээриниге ажытлаар дугайында» декреттиң хүлээп алган.

Совет эрге-чагыргының чыдарында Крым Бүгү-аныелдиң хадыкшылга чери апарган.

Крымның 330 кадыкшылга черлери дыштанырын болгаш эмнениринң күзээн 120 мун кижиге хары угда бараан бооп турар.

ЧУРУКТА: «Ялта» деп 16 кават гостиница.

К. Дудченконуң фотозу.
СЭТА-ның фотохрониказы.

Школа болгаш ада-иелер

ИДЕГЕЛДИҢ КӨРҮЖҮ

ВАНЯ Мөңге улуг кара сумказын черге дээр-дегбес кылдыр халаннадыр тудуп, класстың эжинге сокташ, кирип келген. Кичээл эгелей берген болган. Шалаже көрүп турган узун куу оолче математика башкызы Сан Санович хөстүүн өттүр оон чеңи чолдан берген эрги формазынче көргеш, «Олуруп ал» — деп тоомна чокка чугаалаан. Кылан шалага тай бээрниден овааргыл чораан, сөөлгү столга баргаш, оол самбырада бижип каан чаа теманы номчувушаан, сумказындан ном, кыдыраажынче көрүнмейн-даа баарынга үштүп салып алган. «Онаалганы хынап каапкан-дыр шымбайын» — деп ол өөрүп боданган. Ынчалдың бе дээш ышкаш башки олче мурнунда өөреникчилерни ажыр көргеш:

— Мөңге, онаалга бодалганың сөөлгү түңү каш болду? — деп айтырган. Сеткил тайбынчаан, онаалга күүсетпээн (дүүн кичээлге-даа келбээн) Ваня тура халаап, чанында Сергейниң кыдыраажында сөөлгү санны карак үштап көргеш, адап дүжүргеп.

— Шын-дыр — деп мурнуку столда өөреникчи алгырган. Семис-оол дүргеп-ле кылыраажын хаапкаш, холдарының адаанга базырып алган.

— Ваня Мөңге чүнү-даа бижип албаан кижи ышкажыл — деп, ол башкыга чугаалаан.

— Сеңээ кандыг хамаан чүвел?

— Арагачы чүвениң оглу. Ваняның ары нзиш дээш. Сеткил хомудалы оңу хөмс алы берген. Чудуруктанган, семис оолдуң думчуунче шашкан. Хан төктү берген. Ийи оол шашкылажып үнген.

— Хулиган, үнүп чор! — деп Сан Санович алгыргаш, бажыңы өлө дүктери чараасчеп дег адыя берген халып келгеш, Ваняның холдарын долгай туда берген. Ынчан семис оол Ваняны харлыктыр тепкен. Ол кезек арны көгерни, тыныш чадап чыткан. Оон ыглапкан. Класста уруглар хорадап, болушканындан алгыржы берген. Шимээн ыңнаш, Севил Сояновна, школа директору ажыңын хорадаан кире халып келгеш: — Бо чүү боол турар чүвел? — деп айтырган.

— Ваня Мөңге анаа олурган эжин, Сергей Ондарны эттеп турар ижи-дир бо — деп, Сан Санович чүвенин чөрүүл тайылбырлаан.

— Аваның эккээр сен, мынгаагы чугаавысты уламчылаар бис — дээш, Ваняны класстан директор үндүре берген.

Ваня бажыңына чедип келген. Дуңмазы Уранмаа соок өрээлде тонун эштип алган онаалга күүседип олурган.

— Авам келди бе, уруг? — деп, оол дуңмазынче көрүнмейн айтырган. Сумказын хонага азып каап, кастрюляны конгурадыр ажып көргө, ынаа-да чүү-даа чок болган. Домгууда соок кара шай, стол кырында чартык хлеб, адыш хире чигир тогланчызы бар болган. Ваня анаа-даа дегбээн.

— Ыглап турдуң бе, акый? Класстан үндүр сывыртыптың бе?

— Аваң көргө чугаалаар сен уруг, школа директору кел дээн-дир. Утпас сен.

— Авам келбес болза, чүнү чиир бис, акый?

— Бо хлеб-биле бичии чигир бар ышкажыл. Мен арыгда дузактарымны барып көрейн. Кодан туттуна берген чадавас боор — дээш оол орун адаанган кайган ачазының эрги дүүргезин үштүп алган. Ваня боону дуңмазынче шыгаап көргеп. «Кижиже боо, бижек арныр болбас чоор» — деп кырган-аваазының чагыы сагыжында кире хонуп келген. Дораан-на боонуң аксын дээвирже углаптарга мажы бастына берген. Ыш болгаш шимээн-даап бажың ниттян дола берген. Корткан болгаш өөрээн оол дуңмазын барып куспактапкан.

— Хөөкүй кырган-аваңыстың чагыы бистиң амы-тынывысты алды, дуңмам — деп, Ваня аңаа-ла чугаалаттынгаш, ыглапкан.

— Дүүн кежээ эле акый, оолдар бичии боолар кылып алгаш эле, херим мындыга боолап турдулар. Оон эле, акый, шагдаа утбай келгеш, шүптүзүн хавыра берген-дир — деп Уранмаа корткаңы намдап чугаалаан.

КЕЖЭЭ Ваня шоодайдан чаржаг кодан удуягаш, печка артыңга чажыра салгаш, кырны шып каан. Оон печканы одапкан, бажың ишти чоорту чилып эгелээн. Коданны сойгаш, эъланың чамдыызын дүүп алганнар.

Уруглариың аваазы Сержиңмаа кежээ эзирик келген. Шалын алыр хүн эш-өөрү-биле ижипкен. Аваазының эккээри эвээш акшаазын бичии уруу Уранмаа санаарынга ынаа. Аваазы ижиптер боорга, оон эккээр акшазын уруглары шыгжап алгаш, оон-биле амыдыран турганнар.

— Он аңгыны ижип алганың ол бе? — деп, уруу хомудалдыг айтырган.

— Кайыын ижиптер ййна маңнаам. Мындаа аңыңа ижик садып берген өревиске берипткн мышкажыл дээш, ава-оолкээр көрүү бергеп.

— Авай, ам черле арага ишпейн көрем, кижи аштай бээр чүве ышкажыл.

— Бодум кайын оңу сураглап пже бээр мен аан, кызым. Кижиниң эш-өөрү бергедеринг ам канчаар боор — дээш улуг тыныган. Уранмаа аваазының моймунга куспактаны бергеп. Оглу чүве-даа ыыттавайн столдуң бир үжүңде боданып олурган. Ачазы дириг чорда, аваазы ийи-чаңгыс-ла ижиптер турган. Ам мырыңай арагачы деп ады үнгеп. Аштакпылап ажылдаарга алыр акша база эвээш, өске уруглар ышкаш, эмя идиг-деп садып алыр дээргө, чүнүң-биле алыр боор Авам мундараап арага ижиптерни мендон өске кым-даа билбес-тир ййна. Аңаа дузалажыр апаар... Ынчангаш ажылдаар херек. Ажылдаарда школадан үнүп алыр. Ол-ла. Ачазының калы ажылдап турган эжи Дажы акый оңу стол, сандай чазаар черге дузалакчы өөреникчи кылдыр киирип ап болур. Бир эвес чүвениң үжүрүн аваазы чугаалаар болза. Аңаа кызып ажылдаш, акша тып, аваазынга дузалажып, кээргенчиг бичии дуңмазынга чараш идик-хеп-даа садып берип болгай. Чүгле школадан үнүп алыр. Өске элээдь оолдар база ажылдап турарлар ышкажыл, олардан кижи дора бе? Шынында, будун чартык чылды кежээки школага кирип алгаш доозуп-ла алтай. Оон соонда шериг чоруур апаар. Ол-ла. Ваня сөөлгү уеде тейну бодаан. Канчаар-даа болаарга ол-ла түннелге кээр болган.

ДАШТЫН соңга дужууда кижи сыгырган. Ол тура халаап, кеттингеш, үве берген. Чоокта чаа таныжып алганы Блатной деп моолалыг Сояп деп оол-биле Саша Сарыг турганнар. Соянлан аргазыг чыт кээр болган. Оон ак шырайы, тарбаган кежи бөргүүнүң алдаңдан бажының узун дүктери ай чырыыга чараажы кончуг көзүлген. Ол суур кыдыында утбазының бажыңында чурттап турар. Хүндүг көзүлбес, ажылдап турар хевирлиг, а кежээ кудумчутта кестүп келир. Сарыг дээрге Мөңгениң чангыс классчызы, мешпегер сарыг оол. Оон аваазы каш чыл бурунгаар өлүп калган, ачазы чоланчылап турар. Сөөлгү уеде Саша төрээн бажыңынга ижикпес апарган. Ачазы чаа оске кадай экжелген, оозу ийи оолдуг. Ол оолдар-биле сеткиляпден эки-ле таарышпас болгаш Саша чер кезинир, ачазы ырак рейстер чорупканда, боду ышкаш саламныг эштериниң бажыңнарынга барып хонгулаар. Ону башкылар хаалчак, чүве ыыттавас оол диижр. Ол башкыларга улуг эскертинмес, үргүлчү соңгу столдарже чүткүүр оол.

— Эр-хей болгаш-дыр сен, Ваня! Холуң тудуп каалы, кижилерге базындырбас херек — дээш, Соян оңа холуң дыпсыбайле туткан.

— Ол семис чүве сеңа дыкала тепти але, аал? Тура халый бер чазып олурдум—деп, Саша чугаалаан.

—Ыңаңмайн канчаар кижиним холуң долгай тудуп бээрге. Ол мээң баарымче тептерге тыныш чүгле ишкээрээр, класс ханазы ийлеп берген ышкаш болду. Сосында канчаар эвес мен көрүп турзуң...

— Моон соңгаар улам кедерей берзе, эптиг уеэи маңап тургаш...

— Оон соонда кара-бажыңга чыдар бе?

— Ыңда кижи коргар чүү боор... Дона бердинер бе? Моон-биле чылыгып алынар—дээш Блатной карманындан шил уштуп келген...

— Көөрүмге школада, сиилериң класыларда конгуг чараш кыстар бар чүве болду. Хостуг уруглар бар бе, Ваня?

— Чок боор бе, шуптузу бот.

— Ол чүү дээрин ол мелегей, таныштары чок уруглар ган.

—Кижилер таныштыг болбайн канчаар.

— Демги бир, концертке, аал, узун хонг үнүг ырлап турар, чаагында кара мениг чинге кара уругну кым дээрин?

— Чечек Чоодуңу ыңчаары ол бе, аал?

— Ол-дур ийин харын.

— Кедергей-ле чараш уруг. Ырлаары-даа магалыг. Ол уруг-биле канчаң таныжын алыр чоор. Мээң чагааларымны ол урутта чедирип турар эвеспе, оолдар — деп, ол чаа өөнүү ыңна дээрге, Ваняның сеткил-чүрээн бир-ле кара чүве хөмс ала берген. Ыңды чидебергеннер.

— Эки эзир тевер, бак эзир чиир дээр. Мындаагы бир чүвени тааржыттырып каапкан бис. Денге үлежир аңаар болгай бис, ол чүвениң чамдыы бо-дур — дээш Соян ай чырыңга оолдарга акша санаап берген.

— Бо чүнү канчаң турарыңар ол, барып чаңгыланар. Даарта база дүмчүк кыры саргара бээр болгай—деп, Сан Сановна булундаан бо үнүп келген. Сарыг дурген-не караш дээн.

— Сеңээ кандыг хамаан чүвел, ыңнак?—дээш улуг ко башкының хөрээнден тутканг, көрек силгип чөрүй, бир хөлү-биле болдуңун идиниин хонгуучче утпаа чорда, Ваня оон ыглаваан сегирип алган.

— Ол канчаарың ол, биетин башкыныс-тыр, сагыыдыг.

Шыдыра-ла оол салыпкан.

— Бурунуг болдум —деш ыглаваан арны бергеп...

БАЗА катап мешкаер райсоңга тускай комиссиязының мурадының дергелер мурнунга биштай оолуг Ваня, оон соонда неэа Сержиңмаа Мөңге тургулаанкар. Чыңгыс тергиинде кижи көрбөс ишкээр көзергенчиг-даа, чаржыы-даа Сержиңмаа ам-даа иертен хар четпеен биет ие. Ажылдаанда ко улустан чада калбас. Бир эвес аваа идегээ, берге харыыкалаттыг ажылы бар болза, сеткил-чүрээнден бердиниттерин ол болуу билир. Оон арнында тол-

РЕДАКЦИЯДАН:

Бо материалда фактыларны бир районда бир школаның амыдыралындан алган. Чамдык өөреникчилерниң өөредилгезин ара каар, школата «хөнүү» чок алаар, чурум үрээр, оон шуут кижизидеринден «берге» аваар чылдагаанны чүдел? Ада-иелериниң багай кижизидилгезинде бе, азы школа коллективиниң, башкыларының чедир ажылдаавайн турарында бе?

Парлаттынган чүүлдү сайгарып көөрүнге идепкейлиг киржирин башкылардан, ада-иелерден, номчукчулардан дилеп тур бис.

КЛАСС ШАГЫНЫҢ УЖУР-ДУЗАЗЫ

СЭКП ТК-ның «Идеологтуг болгаш политика-кижизидилгелиг ажылды улам шинай эжиндериниң дугайында» доктаалын амыдыралга хүн-бүрү боттандырып турар кижилериниң хей кезии школа башкылары болур. Олар өөреникчилериң онзагай байдалдарын өөренип көреш, эки ажыы-чанга чаңчыктырып, коммунистиг моральга дүгжүр кылдыр кижизидип турарлар.

Кижизидилге ажылының бир чүгүлэ хевири класс шагы болур. Ону шын организастап эрттирери уругларны бүгү тала-биле кижизидиргеге эң-не эптиг болгаш янзы-бүрү билгилерни немей берип, ажыы-чаң, мөзүг-шынарның бижыг турушгарын тып алырынга дузалаар. Класс шагын тодаргай темага 45 минута иштинде эрттирер. Идей политиктиг кижизидилгенин хей янзы аргаларын ажылдап тургаш, өөреникчилер-биле моон соңгаар чүгү кылырын чугаалажып, кымга кандыг ажылды бээрин ажылдаар коллективтиг уругларны чаңчыктырып, эп-негелдиг кылдыр өөренирингге дузалаар.

Чөөн-Хемчик районуның школаларында ажылдап турар мурнакчы башкыларның дружиналарының аразында класс шактарының системажыдып алыр чаңчылдыктар. Уругларның өзүп орар хар назыныңын, ажыы-чанының азыңче оларга таарыштырган темаларын улам байгыдып, чылдан чылче нарыыладып турарлар. Эң класстарының башкыларынан А. А. Монгуш, О. К. Ондар олар солун болгаш кижизидилгелиг хей ажылдарны кылып чоруун турарлар.

Оон-биле чергелештир класс шактарының кижизидилгелиг дээштии кошкак. Кижизидилге шагын узун болгаш чалгаарангыг кылдыр эрттирип турар башкылар бар. Олар чыдан чылче кижизидилгелиг түңнелин эңнээже чедирбээн темаларынга беседаларны дагынап-ла, боттарының күзелибиле дилээшкиннерни кылбас түүлдер районнуң кайы-даа школаларында бар. Чижээ. Ийме, Баян-Тала, Чадаананың № 1 школаларында чамдык башкыларның класс шактарын эрттирип турар темалары кызыы, назы-хар-даа барымдаалавайн турарын хыналдалар көргускен. Бо талазы-биле класстан дашкаар ажылдарның организакчылары башкылардан негелдеже кошкак кичээнгей салып турарлар.

Класс шактарынга эрттирер темаларны шилип алырда өөреникчилерниң хар-назын болгаш класстар аайы-биле онза кичээнгейин салыры чугула. Ол ышкаш өөреникчилерниң сонуургалдарын билгеп турар ужурлуг. Уруглар 4-тен 6-гы класстарга турда, хей-нинтинжылынга шупту кирижиксээрлер. Чамдык башкылар боже улуг кичээнгей салбас каш-ла эки өөреникчилерни шилип алгаш, школа дооскуже активке түдүп туруп бээр. Өөреникчилерниң хей кезии хей-нинтининг ажылынга бот-идепкейин шенеп, бодун көргүслейн баар. Олар өөрүнүң аразынга боттарын өскелерден дудак чок кылдыр санаарлар. Чамдык башкылар ону биле тура өжегерээн азы эскет чоктап уттуптарлар. Шынгаш дыка хей өөреникчилерниң ажык сеткилин өөрту хагдынчак болуп, азы-чаны өскерлир. Оолдарны өөредилгеге кошкаа азы дилим эвезп дээш хөлүн эрттир пөрүктелдирге бээр чоруктар конгуг хорадыг. 7-8 классчылар бодунга шыңгыы негелдеглиг болгаш долгандыр турар улуска оон-даа негелделиг деп чүвеин ажылаап сайзыладыр ужурлуг бис.

Үстүкү класстың өөреникчилерин колдуунда мен кым болур мен, кандыг күзелди чедип алыр чоор деп боданып, бодунуң ажыы-чаның ханы анализтеп чоруур апаар. Оларга класс шактарының темазы түскайлаңы бээр ужурлуг. Бо талазы-биле Чадаананың № 1 школазында Б. Б. Ооржак, Шеми школазында С. С. Сат олар уруглар чогаалчыларның номнарындан болгаш хүн демдеглелдери-биле танышып, анкеталар кылып турары солун. Ынчалза-даа хей нуруузунда класс башкылары эргижирээн 7-8 класстарга бөлүн көрүп турган темаларын каттаптап, сургаалдардан ам-даа үштүнмаан.

Кандыг темаларга класс шактарын эрттирип болурул дээрге, колдуунда мөзүг-шынар кижизидилгезинче кол утландыр чорудар. Чижээлээрге, сээн идеалың кандыгыл, бот кижизидилге болгаш бот-харысалга дугайты, ёзулуг болгаш чагдынчак культура дугайты, кыс кижиниң төлептиниң болгаш томаанныныың дугайы, эртем-техника болгаш күш-ажыл, бөдүүн ажылдың чажыды, аныяктарның ажыл шилип алыр эргелери болгаш хүлээлгелери дээш ышкаш хөй-янзы ажылдар болур. Аңаа хамаарыштыр ужуражылгаларны организастап болур.

Класс шактарын планнап тургаш, өөреникчилер-биле башкы сүмележир. Планга В. И. Ленин болгаш оон өөредии онзагай черге турар ужуртуг. А практикада В. И. Ленин дугайында чүгле апрельде хей далаш-биле кылган ажылдар чорудуп турар. Ону бүдүн чыл иштинде системалыг планнаар херек.

Мөзүг-шынар кижиниң эң көскү чүгүлэ демдээ болганда класс шактарынга олче онзагай кичээнгейни салыр болза уруглар кижизидилгезинге болгаш өөредилгеге улуг чедишкинйерни, бижыг турушту чедип алыр.

Д. ДҮЛҮШ.
Чөөн-Хемчик районуның улус өөредилге киадызының инспектору.

ПЕТРУСЕВАНЫҢ УЛЕГЕР-ЧИЖЭЭ

СПОРТ * СПОРТ * СПОРТ

Конькиге чарыш талазы-биле Херенвеңге (Голландия) ажыттынган маргылдаа Европаның болган делегейниң чемпионаттарының эзеги болган. Январьның 17—18 хүнеринде бомбуреткиң түлган чемпионат деп ат хөлө хөрээлеңнер аразынга маргылдаа болган. Хей хевирге бирги черни москвачы, Олимпий чемпиону Наталья Петрусева чаалап алган. Ол үш дистанцияга тиилеништиган. чунгулаашкынның чыл ол-ла уругларын база тургускан. Ол 500 метрни 42. 20 секунда 1000 метрни —1 минута 24.74 секунд. 1500 метрни 2 минута 10.46 секунда дургузунда арткылаан. Сөөлгү үш муң метрге база ава көргүзүглүг болган. Ийи-ги болгаш үшкү черлерни ГДР-ниң спортчулары Карин Зайке биле Габби Шейбрун олар эзлээннер.

Февральдың 3-тен 8-ке чедир Инсбрукка (Австрия) фигурдыг чунгулаашкын талазы-биле Европа чемпионатка болуур. Олимпиада сөөлгүнде улуг спорт-биле дыка хей фигуристер байырлажыры чаңчылчаан. Европага сөөлгү болган чемпионатка типлекчи болганнар Я. Хоффман (ГДР). Р. Кэппс (Англия), В. Ковалев (СССР) олар ам маргылдаларга киришпээр. Оларны кым солуурул? Нью-Йорк чогунда Хартфорд хоорайга марта болуур делегей чемпионалынга АҚШ-тың шыырак спортчуларынга удур кым турлуурул?

Бо айтырыгларга чарыны удаяс алыр бис. СССР-ниң шилиндек командазында, ам-даа Австралиязе аътталыыгар спорунударны ам алаан болуур бис. Оларга — эжеш чунгулаашкынга СССР-ниң аныяк чемпионнары В. Першина биле М. Акбаров, эжеш гакшычыларла мастайның мес-чемпионнары И. Ливачук биле Г. Карпоносов, И. Мясеева биле А. Миненков, чааскаан чунгулаарынга чүрээн чемпиону И. Бобрин болгаш амгы уеде элээн дидим демнежип турар В. Котин биле А. Фадеев олар хамаарышканнар. Еликтеги спортчылардың ышаан чунгулаар кижи ам-даа шилиттинмээн. Е. Водорезованың уругдуг аарыссы дээш хомудаачыг боон турар.

Кышкы спорт сезонуң алаш-ёлдыр, чазын, апрельде, Швецианың катоктарынга хоккейжилер делегей чемпиону деп ат дээш күжүл шенежирлер. Амгы уеде, будун чартык ай «чапсарлаан» соонда, чүрттүн чемпионалы катап эгелеңнээр ол. Он ийи команданың аразынга маргылдаанын үшкү ээлчээ эгелеэн, делегей чемпионалының соонда — бешти ышкаш дээш ол өөрээн сөөлгүзүнге чедип ойнаар.

Элементиг уруглардың үелинде мурнунда командалар баттарының удурлашкынчыларын тиилээр аргалыг болганнар. Москвадың «спартанчылары» Мишкинниң «Динамо» 12:1 санга үлеп, Чуров. ЦСКА-ның хоккейжилери-биле үелеңде москвачыларның ужурашкыны сосна болуру чугаажок. Бо маргылдааның бирги ээлчээнде «Спартак» тиилээнин, а ийгиланнде — армейжилер утканын сагынганы база артык эвес.

(СЭТА).

ПЕТРУСЕВАНЫҢ ЧЕЛЕГЕР-ЧИЖЭЭ

БИР ДУГААР КИРИШКЕШ...

ВИЛЬНЮС, январь 20. (СЭТА-ның корр). Эр улус аразында ССРЭ-ниң бирги черни дээш дээди чергелиг маргылдаазынга чемпион аттынган маргылдааларга бир дугаар киришкен Лев Иевлис болгаш дурижлалыг шыырааны Александр Белявский олар үлешкен. Оларга Долматов денисшип болур, ынчалзада оон Цешковский-биле соңгаргаттаяк салыңга тиилеңгелиг болурунга идегел чок. Полякис ёөлгү салыңга Васюков-биле ооңунга туруш талазыбиле артык байдалы чедимчелиг ажылдаан. Оон удурланныызы туниелинде шагыңга база кызагдатканы, дүжүп берипкен. Таблицаны баштап турган Юсупов ол аразында Кузьминге уттурган. А бүгү шактарны доктаадырыкмын харыкчок мурнунда Беляевский Рашковецкийже үлеп. Полякис денисшкен.

Чемпионнар болган ийи тиилекчи 17 салыгдан кайызы-даа 10.5 саннарны алганнар Балашов биле Юсупов — 10-10, Долматов (соңгаарлаткан салыглыг), Купрейчик, Кузьмин олар 9,5-9,5 саннарлыг.

НАНАГА УДУР НАНА

ТБИЛИСИ. (СЭТА-ның корр.). 18 харлыг Нана Иосиани бодунуң баштайгы көжү-биле делегей чемпиону-биле ойнаар эрге дээш түнел маргылдаанга дүүн Тбилисиниң Спорт ордузунга эгелээн. Оон удурланныызы база-ла ол чер ортттут Нана Александрия. Маргылдаага 12 салыгны эртирер. 6.5 азы 7 санныг апарган киржикчи тиилекчи боол. Майя Чибурданидзе-биле делегей чемпиону атты хунаажыр эргени чаалап алганы ол болур.

«Тыва суг тудуг» трестиң автобазазының «Дамырак» аттыг уруглар садында чаштарының дыштанып, чурттазырынга таарымчалыг бүгү-ле байдал тургустунган. Чаштарны бичиниидеп тура чараш аажы-чанга өөредип, кижизидер дээш билиин, күүгүн харам чокка берип чоруур кижизидикчи башкылар ында бар. Оларның бирээзинге Ксения Михайловна Кравченко хамаарыжыр. Хоочун кижизидикчи башкыны коллективтиг хүндүлээр.

ЧУРУКТА: К. М. Кравченко бичии чаштар-биле кады.

А. ЗАЙЦЕВТИЦ фотозу.

Шыдыраа

Белүү республиканың булуттаар, чагбас. Янзы-бүрү угланышкынның хатгың күжү 5-10 метр секунда. Аңгы-меңги кошкак. Агаарның температуразы барынын талакы районнарга 30-35, өске артканнарынга 22-27 градус соок болур.

Кызылга эдир булуттаар. Агаарның температуразы 31-33 градус соок.

Агаар

телевидение

ЯНВАРЬ 22-ДЕ
БИРГИ ПРОГРАММА
МОСКВАДАН

8.00 — «Ут». Информастыг программа. 8.40 — Эртенги суда шинчээнник. 9.05 — «Горнистер, харыылаңар!» 9.35— «Аңдарган кур чер». Уранмаа-чеи фильм. 3 эт сериялу. 11.15 — Делегей конкурстарының лауреаттары З. Шәкмурзаева (скрипка) биле А. Гарин (гитара) олар ойнаарлар. 11.20— Медэйлер. 11.25—14.00 —Чаңсар. 14.00 — Медэйлер. 14.20 — Документалдыг телефильмнер программазы: «Бистиң Убаниивс», «Иди чер бурууң» 17.10 — «Шыырааа школазы». Эртенги чоруурлар клазы. 15.40— «Объектив». 16.10 — А. Бабаджанян — «Чуруктар». Оон автору, ССРЭ-ниң улустуг артизи А. Бабаджанян күүседир. 16.25—«СЭКПниң XXVI съездиниң толептиг утказы» «Директорлар аңгыжайы». Телеочерк. 16.55—«Аныяктарның чогаадылгазы». 17.30 — «Милливонарныг ленинчи университеттиң «Кол угланышкынга»

КЫЗЫЛДАН

18.00 — «Ленинчи партия— бистиң үениң уламы, алдары болгаш нүүрүү».

МОСКВАДАН

18.15 — Бөгүн делегейде.

КЫЗЫЛДАН

18.30—18.50 — Телемедээлер. 19.30 — «ТТ-ниң экранынга бир дугаар». «Чажыт аэродром». Уран-чечен фильм. 20.30 — «Ут». Информастыг программа. 21.05 — Күрүшенниң Төп концерт залынга Татар АССР-ниң үрен чүүл мастерлериниң концерти. 22.30 —Бөгүн делегейде. 22.45—01.00 — Хоккейге ССРЭ чемпионадың. ЦСКА—«Динамо» (Москва). В. И. Ленин аттыг Төп спортивтиг. Спорт ордузунда ыыткылаан.

ИЙИГИ ПРОГРАММА
МОСКВАДАН

18.05 — «Чуруң бүрүзүнде— хүн».

КЫЗЫЛДАН

18.15 — Уругларга фильм. «Петя койгун «Инчуктери-биле байырлажып тур».

МОСКВАДАН

18.30 — «Чалыы назыным». Фильм-концерт.

КЫЗЫЛДАН

18.50 — Документалдыг фильмнер программазы. 20.30—21.00 — «Хуулгаазын хогжум». Фильм-концерт.

Редактор В. С. ШАРАВИН.

Кино

ЯНВАРЬ 22-ДЕ

«НАЙЫРАЛ»: «Ошкулыңыс часкаан» 9.30, 12.10, 14.50, 17.30, 20.10 шактарда.

«ПИОНЕР»: «Дээдлигеннер аразында» 9.20, 11.15, 13.10, 15.05, 18.55, «Россияның ак хаңы» 17.00, 20.40 (үзатказ) шактарда.

«ВОСТОК»: «Уруу дүмен» 15.00, 17.40, 20.10 шактарда.

«КАА-ХЕМ»: «Бистиң бичии бачыдывыс» 15.00, 16.50, 18.40, 20.30 (үзатказ) шактарда.

РЕСПУБЛИКАНЫҢ ХӨГЖҮМ-ШИИ ТЕАТРЫ

Январь 23-те
В. Кан-оол
«ХАЙЫРААН БОТ»
Үш кижелеэш драма

Эгелээри 19 шакта.

Редакциянуң адрези: Кызыл, Шетинкин-Кравченко кудумчуу, бажың № 3. ТЕЛЕФОННАРЫ: Редакторлуң 2-24-63, редакторлуң орлаачыларының 2-35-24, 2-31-75 харыысалгалыг секретарының 2-23-35, секретариаттың 2-23-35, партбюро аймактыг болгаш совет тургузуг киадыгтарының 2-37-13, пропаганда киадызының 2-31-75, культура киадызының 2-23-54, кадрга ажыл-агый киадызының 2-21-47, үлетпүр киадызының 2-31-75, чагаа киадызының 2-41-27, информация киадызының 2-20-60, корректорларының 2-27-41, бухгалтериянның 2-12-45, солуң келбейи барганда 2-32-75 телефонче долгаар.

Тираж 17866. Чагыс № 32

СОЛУҢ НЕДЕЛЯДА 6 КАТАП ҮНЕР

Тыва АССР-ниң Министрлер Совединиң Ном, уадтыг чер, полиграфия болгаш ном садыының талазы-биле эргелелиниң типографиязы (Кызыл, Шетинкин болгаш Кравченко кудумчуу, бажың № 1)

ТС—00035

Бүгү чурттарның пролетарийлери, каттыжыңар!

ШЫН

СЭКП Тыва обкомунуң, Тыва АССР-ниң Дээди Совединиң болгаш Министрлер Чөвүлелиниң органы

№ 19 (14117) | 1981 чылдың январь 23, пятница | 1925 чылда үндезилеттингеи | Өртээ 2 бет.

ЧАА ДЕЛГЕЛГЕ

СЭКП-ниң XXV болгаш XXVI съездилериниң аразында үеде совет ниитилел эртемиринің чедишкиннери — ССРЭ-ниң Эртемнер академиязының ниитилел эртемиринің талазы-биле эртем информациязының институдунда Москвада ажыттынган делгелгенің темазы ол-дур. Делгеп салган барык тос чүс үндүрүлгенің номнары сайзыраигай социализмнин, социалистиг дем каттыштырылгазын быжыглаарының, делегей харытээларының, амгы үеним идеология демиселиниң экономиктиг болгаш ниитилел-политиктиг айтырыгларын сайзырады ажылдаарынга совет эртемденнерниң киргеч үлүг-хуузун чырыткыландыр көргүзүп турар.

Ленинчи ажылдарның, Л. И. Брежневтиң чогаал ажылдарының чаа үндүрүлгелери-биле делгелге ажыттынган. Коммунизмнин материал-техниктиг баазалын тургузарының, делегейнин экономиктиг хөгжүлдезиниң язы-бүрү талааларының экономистерниң шинчилелдерин тураскаатткан. СЭКП-ниң XXVI съездизинге совет ниитилел шинчээчилериниң чогаалыкчы отчёду болур бо делгелгеде чугула черии «Совет Эвилелиниң Коммунистиг партиязының төөгүзү», «Бүгү-делегей төөгүзү», «ССРЭ төөгүзү» деп хей томнарлыг кол ажылдар болгаш өске-даа үндүрүлгелер алтсын.

(СЭТА).

УЛУГ ЧЕДИКШИКИНЕРЖЕ ОРУК-БИЛЕ

Партияның Москва хоорай организациязының XXIV конференциязы СЭКП-ни, оон дениигн Төп Комитедин дыштанар бүзүдээс чаңгыс эртин байгалында болуп эртген. Ук конференция Эвилелдер ажыкының болгаалыг залында ийи хүн уламчылаан. Партияның ажыл-чөрүдүлгезиниң дээди сорулгазы чөнүнүн чагай чорууның дугайында салгыш салыжыкшыны болуп келген болгаш болур-даа. Оон чырыткыланчак бадыткады — чүрүүн дөгжүлдезиниң кол утпаныышкынарының төлевилелдер-дер дээрии аңаа ойлаган домчаавыл.

Эштер Л. И. Брежнев, Ю. В. Андропов, В. В. Гришин, А. А. Громыко, А. П. Кирилленко, А. Я. Пельше, М. А. Суслов, Н. А. Тихонов, Д. Ф. Устинов, К. У. Черненко, П. Н. Демичев, В. В. Кузнецов, Б. Н. Пономарев, И. В. Капитонов, В. И. Долгих, М. В. Зимянин, К. В. Русанов оларны делегаттар диңмиттиг үргүлүлдениг алыш часкаашкынарыбиле утпаан.

СЭКП Москва хоорай комитединиң отчёт плетколгы, хоорайның партия организациязының ровняя комиссиязының отчёдуи, «1981—1985 чылдарда болгаш 1990 чылга чедир үеде ССРЭ-ниң экономиктиг болгаш социал хөгжүлдезиниң кол утпаныышкынары» деп СЭКП-ниң XXVI съездизинге СЭКП ТК-ниң төлевилелиниң дугайында плетколгы конференциязының киржикчилери чугаалашкан.

Партияның Москва хоорай организациязы СЭКП ТК-ны долгандыр болгуун үүрлээнин улам сырый каттыштырар, коммунистиг тургузуушкунуун сорук кирикчи планнарын амытырала боттандырар даап, ленинчи партияның ондур чаагай идеалдарының балыктылы даап демисеелге моон сонгаар-даа ТК-ның шынчы чөвүлелиниң болур таварын СЭКП Төп Комитединге, эш Л. И. Брежнев бөлүктээн ТК-ның Политбюрозунга конференциязының киржикчилери айтыкшаан.

Чугаалажыкка айтырыгларның талаза-биле конференциязының чугуур доктаалдарны хүлээп алган.

Конференция партияның Москва үнгүр организациязының үүрлүг ажылгаларын, болгаш СЭКП-ниң XXVI съезди-ниинге дээштинүүнүң сорулгаларын

* * *

СЭКП-ниң конференциязын сонгуттурган Москва хоорай комитединиң пленуму болган. Пленумга айтырыгларның ол чугаалажыкка. СЭКП ТК-ның Политбюро кежигүүзү В. В. Гришинниң СЭКП Москва хооркомунуң бүрүү секретарынга сонгаан.

(СЭТА).

ЧАСКА УТКУШТУР

КУЙБЫШЕВ областың Пестраво районунуң ажыл-агыйларында бүгү чаагы тарылга техниказын амылдап ажыттарынге бүрүн белен бөлүүлээ тургусиан. Тракторлар септээри доостур четиен. Комбайнарның дөрттүк үш моонга хөө ажылдарынга белен. Кашкино, Челно-Верщино, Велиеи, болгаш өске-даа районнарның ажыл-агыйларында бага септеле бедик темпилиг чөөүп турар. Техника септээринге аргаларын калбартнан чиин мастерскаяларны лыка хей колхозтарда болгаш совхозтарда көнүг инвентарьларым база комбайнарны септээринге тургусиан.

(СЭТА).

Техника септелгези

КҮЧҮЛЕРНИҢ ӨЗҮЛДЕЗИ

Бистин республикабыстың Сельхозтехкүркомунуң ол бүтүрүлгези—Кызылда районнар аразының каттыжышкынының будүүрүлге күүлери чыл келген түдүн өзүп турар. Ол будүүрүлге чери чылда 1384 чиже септелгени кылыр мастерскаалыг, 250 автомобильдин техниктиг ажаалдазын кылыр станциялыг, чал ажылының фермаларының машиналарының база механизмнеринии техниктиг ажаалдазын кылыр станциялыг, 14 млн. рубль хире түнге бараан-чатерналдыг үнелиг чүүлдерии сазрып болур склад ажылгыйлыт.

100 чүже автомобильдериниң техниктиг ажаалдазын кылыр станцияны ажыглалга киирер талазы-биле ажылдарны амгы үеде доозуп турар. Ону январьның 25-те дужаар.

Ол станция хөмүлгелге киирерге, оон мурииуда ажылдап турган станцияны ГАЗ-69 болгаш УАЗ-469 маркалыг чиик автомобильдерниң техниктиг ажаалдазын кылырынче шилчидер.

«Бировец» деп улуг күүчүлүг тракторларның техниктиг ажаалдазын кылыр станцияның түлүшкүүнүн Кызылдың районнар аразының каттыжышкынынга 1982 чылда ачелээр.

ЧОГААДЫКЧЫЛАР — БҮДҮРҮЛГЕГЕ

Бызыдың районнар аразының каттыжышкынында чогаадылгалыг ажылды эки тургускан. Чогаадыкчылар болгаш чаартикилер ниитилелиниде бүдүрүлгенің ажылчынарындан болгаш инженер-техниктиг ажылдакчыларындан 26 кижи кежигүн болуп турар.

Эрткен чылын аңаа 11 чогаадыкчы саналды шинээдип алган. Оон экономиктиг ажыы 5,4 муи рубль болган.

И. ОЛДЫРЕВ.

СӨЗҮНГЕ ЭЭ БОЛУП ТУРАР

Чарыштың эгелекчилеринде

«Революциянын чалбыжы» совхозтуң малчынары эрткен чылдың төнчүзүнде республиканың бүгү малчынарынга кыйгырык үндүрген, СЭКП-ниң XXVI съездизин төлептиг белек-биле утхуур дээш социалистиг чарышка киришпишаан, кышкы үеде мал ажылынын продуктуларын бүдүрерин кудулатпас, харын көвүдедир деп хүлээлгеен боттарынга алган. Оларның хүлээлгезинде мынчар бижээн: «Эрткен чылдың кышкы үезинге дениээрге, инек бүрүзүнден саап алыр сүттү 100 килограмма, сүттүң ниити бүдүрүлгезин 7 хуула, ону ажурнете садарын 10 хуула көвүдедир. Мыйыстыг бода малдың баш санын 98 хуу камгалап алдыр...»

Совхозтуң ажыл-ишчилери алган хүлээлгезин канчаар күүседип турарыл? Ол дугайын дараазында репортажта чугаалап турар.

Кыржан, соок кышкы хүн. Аяс дээрде хүнүүн херели шөлде харны чылчырыкталдырып турза-даа, чылыг эвес. Харда тапталып калган дошталчак орук ынаар-ла кедээр, Танды-Уула тайгазының өзээнче шилчей, шөлдүп чоруткан.

Мажалыкче элээн өскеп кеткенинээрге, дээ ол таллар, ядыныар, теректер үнген дергүп арыг чанынла ак-ак бажыныарның, улуг кажааларының барааны кестүп келдп. Улуг, бедик хоолайдан үнген ыш соок агаарга эстнп, чидип турар.

— Красноярова фермазы бо-ла болгай—деп, эжим чугаалай-лыр.— Чүгле Тандың районда эвес, а бүгү республикада шырак лээп фермаларныч бирээзи.

— Кыйгырык үндүрген малчынар мында-ла шайлап.

— Ийе, ындыг. Оларның ажыл-херээн ам сонгурган көөр апаар.

Ол аразында ферманың коданнынче хап кирип келгинис. Агаптыр чугайлап каан үзүнна инек кажаазының бир үжүнда чүзек машиназы турупкан, оон кырында чарбыны кезек эрлер дүжүрген тур. Ферманың кызын-булуну ырак эвесте болду. Аңаа барганыс. Иштинии арыг-силии аажок. Ферманың сүт будүрер болгаш ону күрүнеге садар планын түүтүүр саанчыларын алган хүлээлгелерии, фермаиың ядын бүрүде саап ап турар суды кызын-булууида кеску черлерде бижээш аскылап каан.

Ферманың эргелекчизи тазык шырайлыг, чүгаа-сооткур, ажыл-эрлеп Надежда Андреевна Филатова биске чугаалай-лыр:

— Бистинге келген аалчыларны мынаай чаа үдеп каггывыс. Моолдуң Завхан аймагиган өнүктеривис чедип келген. Бистиң ажылывыстың дора-дүржүлгазын сонургап көрдүлер. Ферманы көргеш, лыка магададылар. Канчаар ажылдап турарывысты тодаргай чугаалап бердивис.

Фермада амгы үеде 700 ажыг инек бар. Оон 415 инекти саап турар. Инекти саарыр, едек аштаарын, сүт бээрин механизастаан. Чүгле чемня хол-биле салып берип турар.

— Силерниң фермаларыңч коллективи республиканың бүгү малчынарынга кыйгырык үндүрген болгай. Саанчылар канчаар ажылдап турарыл, көргүзүтлери кандыгыл?— деп Надежда Андреевнадан айтырывыс.

— Кыйгырык үндүрген, бегиткен хүлээлгени алган улус бис — деп, ол чугаалады.— Сөүп берген соонда, аңаа ээ болдур ужурлуг. Партияның эдлекчиг съездиниинге төлептиг белек-биле ужуражыр дээш бистиң саанчыларывыс шынарла эрес, соруктуг ажылдап турлар. Кышкы үеде сүт саалдазын кудулатпас деп шинчилээн бис. Саар инектерге рацион өзүлгаар балансылаттыгаи чемнерни четкирип-биле берип турарывыс ачызы-биле сүт саалдазын түүлө кудулатпази эвес, харын көвүдедирн үелии алдыисан.

Ферманың эргелекчизи байталды тодаргай чугаалады. Саанчылар хүнүүн-не 2300 килограммдан эвээш эвес сүттү саап ап турар. Ону күрүнеге шуужаарга, зачёттуг деиээ-биле 24 тонна чедип турар. Сиилгии-үскүүр дыка бедик — 4,4—4,5 хуу. Эки шынарлыг, үзүтэй сүттү күрүнеге дужаарга, оон саналга хөөзүи хей болуп.

Бо чылдың январьның эгезинден бээр ферма 35 тонна сүттү күрүнеге дужаган, оон 24 тонназы бирги сорттуу, 11 тонназы — ийнги сорттуу. Ынчангаш түүлө бедик шынарлыг сүттү дужаап турар. Январьда саанчылар 75 тонна сүттү күрүнеге садарын хилээнеп. Оны күүседиринге олар бүрүзелдиг.

Эрткен чылдың бо үезинде сөгчаан амгыларлан беш тонна эвээш турган. Ам хүнүзе бир инектеи фермага ортумаабиле 5,5 кг сүттү саап ап турар. Ол эрткен чылдымдан 1,5 кг хей.

Ферманың саанчылары бо чылдың бирги кварталында 200 тонна сүт будүрер планны 206 тонна, 187 тонна сүттү күрүнеге садарын 190 тонна кылдыр, партияның XXVI съездиниинг ажыттынар хүнүнге чедир күүседирии хүлээгеп, улуг кужениишкин-биле ажылдап турар.

Саар инектерге бээр чем рациону хүнде 4,5 кг чарба, 25 кг силос, 5 кг саван болгаш 500 грамм чудан. Соолгар, боос инектерге хүнде 10—15 кг саван, 3 кг сигеп, 4 кг концентрат, 500 грамм чудан бээр. Саар инектерии чемгереринин ындыг рациону сүт саалдазын кудулатпазынга идиглп бергеп.

Боос инектенни ажаалазының, чемгерилгезин экижиктел. Минчаиган январьда тергүүлгеп 30 бызаа бүрүп мениэ ээлп доруттуп турар.

Хүн бүрүде бедик көргүзүттерии чедип ап турар мурнакчылар фермада эвээш эвес. Татуяа Оюн эрткен чылын совхозка чарыштың бирги черии эзээи. Бир инекке онааштыр 2688 кг сүттү саптан. Ам кышкы үеде бир инекке онааштыр хүнде 7 кг сүттү саап ап турар. Оон аазы, пенсионер Санчат Оюн эрткен чылын бпр инекке онааштыр 2219 кг сүттү саап, совхозка йнгги черии эзээи. Ам бир инектеи 6,5 кг сүттү саап турар. Дома Эрес-ситмаа 2088 кг сүттү инек 6,5 процуидеи саптаи, үшкү черии алган. Ол ам база инектенно 6,5 кг чедир сүттү саап ап турар.

Кышкы хүн Тандың-Уула тайгазының бажында олура берген. Красноярова фермазынга келгенде саалдага саанчылар белетеени берген.

К. АРАКЧАА.
«Шынның» тускай корр.

ГРАФИКТИ МУРНАВЫШААН

Он бирги беш чылдың баштайгы чылының часкы довү ажылларынга болгаи күскү дүжүт ажаалдазынга машина-трактор парыгын белеткээр талазы-биле чарышка республиканың ажыл-агыйлаөыпдан «Хемчик», «Чыраа-Бажы», «Улуг Октябрь», «Тес-Хем», «Тнпилелге» болгаш Тока аттыг совхозтар мурнап турар.

1980 чылдың IV кварталында тракторлар, тараа комбайннары, хөрүүн болбаазыраҳыр болгаш үрезии чаштыраар машиналар септээринге планның дыка ажыр күүсеткеш, ол ажыл-агыйлар бо чылда темпиии кудулатпайн турар.

Чижээ, «Хемчик» совхозтуң механизаторлары аңаазыннарның болгаш сеялкаларының септелгезии, «Тес-Хемнин» аңдазыннарның база культиваторларның белеткелин бүрүн доозкан.

«Тнпилелге», Тока аттыг, «Улуг Октябрь» совхозтарның механизаторлары «Сибиряк» комбайнларның септелгезин графиктеи ыка мурнады чорүүп турар.

ШАЛЫП ТЕМПИЛИГ

«Сут-Хөл» совхозтуң директнязы, партком болгаш ажылдың комитедп бо хүнперде көдээ ажыл-агый техниказының септелгезинге киирээнгейии шинчилдирип турар. Ол черле онгуг Чүге дээрге, бяи-хемняерпин кыйырыгын ёзүтаар техника септелгезии дүрген болгаш шынарлыг чорударны совхозтуң механизаторларынын хүлээлгезинде бижиттиигн.

Созалга кашчы үеде янзыбүрү маркалыг 22 трактории септээрни планнаан. Оон эрткен чылдың дөрттү кварталында бегүүнии мастерскаязынга чедп. ДТ-75, үш МТЗ-52-ии алгаш алган. Сельхозтехникадан. Чугаага каттыжышкынында бир трактористи септээн. Шинчаган квартал планы молдурда хүүсеттингеп. Септекчилер септелгеда дээштиг кылдыр организастаан социалистиг чарыш, оларның ажылдарынга таарымчалыг байдалды тургускан чорук ажылдың шалыпкын болурунга идиглп бергеп. Чижээ, септелгеде ажылдап турарларыи совхозтувде столовоядан ортээн 50 хуу чаагеткеп чем-биле чемгерип турар.

Трактерлар септелгези-биле чергелештир, хөрүүн болбаазыраҳыр болгаш чаштырылга машиналарын база белеткеп эгелеп. Ам дөрт трактор андазының, 80 илпирии, дөрт сеялкавы белеткээш, белеиниий шугумунда тургускан.

Септелгеде звеноларлан Сат Кара-оолдуң удуртқан звеноэ шинчилеп ажылдап турупгу одуртаа чорүп турар.

С. БИЧЕ-ООЛ.
Чөөн-Хемчик район.

ХҮЛЭЭЭЛГЕЗИН КҮҮСЕТКЕН

Барыын-Хемчик районнуң ажыл-агыйларында мал ооллдазшкыны массалыг чорүп турар. Январь 21-ге чедир ниити районга 11 муң 408 хой төрээн, оон ыиаа хураганнарны онгчаманди доруктуруп турар.

«Барлык» совхозтуң Аксы-Биолик салбырының аныяк хойжуу Данзычы Сонновин Содунам хойжылаш ам үш чыл болуп турар. Бо үеиии дургузунда хойжу бодунуң кадарганы төрүүр хөөндан хураган, дук алыр талазы-биле социалистиг хүлээлгезин күүседип келген.

Партияның XXVI съездизин төлептиг уткуур, он бирги беш чылдың баштайгы чылында хой бүрүзүиден хураган камгалап алыр деп бедиткен хүлээлгезин ол алган. Хойжу сонгээн сөзүнге ээ болуп шыдаан —бодунга бижыглаан 291 хөөндан 292 хураганны онгачеиин камгалап алган. Чаа хураганнарны азырап өстүрериие хойжунуң кадайы Барыын-Хемчик район Советтиинм депутады Серенмаа Дашовна Содунам, сакманшыктери Адыг-оол Монгуш. Борбаанай Монгуш эки кызып ажылдаан-ар.

ПЛАНДАН АЖЫР

В. И. Ленин аттыг «Тыва даг-дүгү» комбинаттың даг-дүгү солбаазыраҳыр фабриказының коллективи партияның XXVI съездизин бодак күш-ажылыы белектер-биле уҗуражып, он бирги беш чылдың баштайгы чылында төрээн түрткэ 115,6 муң тонна сорттуг даг-дүгүи бэәр дээш хүлээлгеии күүседир дээш ажылдап турарлар. Январьның 21-ге чедир фабрикаиың ажылчыннары ай ыыгыидан ажыр 222 тонна сорттуг даг-дүгүи будүрүнгнер.

Оң ыыкаш плевой болгаш бир дүлаар сорттуң даг-дүгү будүрүнгнии январь айның планын күүсеткен. Дыка хей эдлчегнер боттарының алган планнарын ажырып турарлар. Бөдүүн сорттуг рудалан даг-дүгү арыглаар цехтен Кызыл-оол Монгуштуң, Анатолий Адамның, бедик сорттуг даг-дүгү арыглаар цехтен Дашоге Ондарның эдлчегнери социалистиг чарыштың мурнуу олоруунда чорүп турар.

Эң ылаглыг партияның XXVI съездизиниң делегады Убнукпан Монгуштуң ажылдап турар эдлээ (мастери Д-М Ондар) январьның 20 хонуунда планнан ажыр 222 тонна сорттуг даг-дүгүи будүрүнгнер.

Оң ыыкаш плевой болгаш бир дүлаар сорттуң даг-дүгү будүрүнгнии январь айның

МУРНАКЧЫЛАР СЛЁДУ

СЭКП Барыын-Хемчик райкому, райкуусом районнуң улус ажыл-агыйының мурнакчыларының слёдун эрттиргеи. Онгу бөш чылда болгаш 1980 чылга районнуң социалистиг чарыштарының күүселдериии база 1981 чылга сорулгалар эдлээлиг ниитилелди. СЭКП районнуң секретары Б. С. Шыырап кыпган. Слёттуң ажылынга районнуң чаржып турары Бай-Тайга районнуң талазылары база оруулушкан.

Слётка онгу бөш чылда социалистиг чарыштың тилекчилери болган 200 ажыг мурнакчылапга чазаатың орден-ла ыыкаш, социалистиг чарыштың тилекчилериниң хирее дипломнарын, хүндүлел бижиктерии, дипломнарын тывыскан. Слёттуң киржикчилерий 1981 чылда районнуң социалистиг хүлээлгелерии хүүсеп алган.

Х. МОНГУШ.

Мал семиртир «Сунпак» совхозтуң машина-трактор мастерскаязында септелгеге киргем 80 тракторларны нүстеи бээр доза септеп үндүрген. СЭКП-ниң XXVI съезднзинге утмуштур алган хүлээлгеге киириштир ДТ-75 деп 11 тракторну база септээн. Амгы үеде совхозтуң механизаторлары келир күстүң дүжүдун ажаап алырынга техниканы белетиеп эгелээн.

ЧУРУКТА: септелгеде шалыпчы ажылдап турар механизаторлар Юрий Иванович Ломоченко, көдээ Совет депутады Владимир Федотович Харнешин болгаш Хөкүн-оол Иванович Чамыян.

А. ЗАЙЦЕВИҢ фотозу.

КАМНАП АЛГАН

КЫЗЫЛ ТУК — ТИИЛЕКЧИЛЕРДЕ

Республиканың түдүт организацияларының аразында 1980 чылга социалистиг чарыштың тилекчини «Тыва түдүт трестин № 48 түдүт предприятиязы кадастаан деп санаан. Бо коллектив, а ол ышкаш оон мурнакчы бригадазары 1980 чылдың болгаш онгу бөш чылдың планныг заалгаларын түүлээдан эрте түүлеир деп чарышка чаңгыс эвес удаа үрээлгеи саналдарны кылып, өскү чергелештиннерниг боон келген. Оны түүлеиниң перевыполиилер эрткен чылдың социалистиг хүлээлгелерии 109 хуу түүлеии, ядын-ажыылдың будүрүлгезин бүдүүрүнге чедип алган, түдүт-минтаз ажылдарының шынарын ажаалдап, ону бит-сөөлүнге 23 муң рубльге чиигеткен.

Республиканың түдүт организацияларының аразында 1980 чылда социалистиг чарышты тиилекчилеп

СЭКП өбкомунуң, республиканың Министрлер Чөвүлелиниң, профобъединениң болгаш ВЛКСМ өбкомунуң шинчиир Кызыл туңгун тыпсырыгга холбаштырган митингиге чө бүгүнүң дугайын демдеглаан.

СЭКП Тыва өбкомунуң түдүг кылдыныын эргелекчизи И. А. Остапец түкту коллективтиг тилекчилеринге тыыскаан.

Мурнакчы бригадаларның удуртукчулары А. Ельцова, В. Борбак-оол болгаш № 48 түдүг эргелеенииң партсөөлүнүң Б. Н. Даёвии олар митингиге час ап, чүве чугаалаан, төрээн Коммунистиг партияның XXVI съездизинге аддар болдурган социалистиг чарышка улам-на идепкейлии-биле киржирин, 1981 чылдың болгаш бүгү он бирги беш чылдың-даа планныг даалгаларын хүүсеп алган арга күүсегдир дээш чорууда сонгаар улам кымыдыкчай ажылдаарын коллектив кежигүннериниң ачызынга ап чаалаан.

Эргелеенииң Р. Григорович, В. Борбак-оол, Т. Николаева, М. Сафронова, А. Ельцова удуртқан мурнакчы бригадалары СЭКП-ниң XXVI съездизиниң ажыттынар хүнүгэ—февраль 23-ке чедир 1981 чылдың баштайгы ийи айларының планнын нүүседирии бедик шанзалга харыы ылдыр хүлээгнеп. Шөлүктуруучулар бригадазары найысылдың чаа микрорайонунда № 1 бажыңны, № 15 бажыңның дөрт подъездилерии чөлөө күннерде малларлага хүлээдип бээр, а олар сээга ажыттынар хүнүнге чедир бүгү ажыларыны кылып доозкаш, ол чуртталга бажыңнарын эдыгталга киирерии аазаан.

(БИСТИҢ НӨӨР.)

Научно-библиографический отдел

Төлевилелди чугаалажып, деткип тур бис

БЕДИК ДЕҢНЕЛГЕ

Совет Эвилелиниң Коммунистиг партиязының XXVI съездиниге СЭКП Төп Комитединиң «1981—1985 чылдарда болгаш 1990 чылга чедир үеде СӨР-ниң экономиктиг болгаш социал хөгжүдүлгезиниң бол үзүндүлүшкүнүнүң байдалга калбаа-биле чугаалажып, оны чаңгыс ап-сеткилдиг деткип турар.

Кайгамчыктыг улуг теоретиктиг болгаш практиктиг ужур-дузалыг партийжи докумуниже ССРЭ-ге коммунистиг

совхозтуң ажыл-ишчилери, «Мурнакчы» совхозтуң механизаторлары, Тээлиниң биригүлге чарылгалыг тудуг-сеткилге участоктуңнуң тудугжулакшы, «Тодаг» совхозтуң Эр-Хавак суг-баразын фермазының, районнуң столунда болгаш пекарня коллективтерин хамаарыштырып болур.

«Мурнакчы» совхозтуң Чаңгыс-Тоорете хойжу бөгүдэлиниң чалчыннары 1980—1981 чылдарның кыштаглаашкының четтиктиниг эртелеер, чалыг-баш сонуң 98,2 хуу кампаанга база 100 хойнаң 90 хураганны алырын хүлээнгей, социалистиг чарышка «Бай-Тал» совхозтуң Даштың-Тей хойжу бөгүдэлиниң

ЭСТАФЕТА ТЫВАДА ЧОРУП ТУРАР

ССРЭ-ниң күрүне кызыгаарлыг дургаар Бүгү-эвилелдиң комсомолчу-аныяктар эстафетазы Тывада чедип келгенин дыннаткан болгай бис.

Эстафета күрүне кызыгаарлыг дургаар чоруп турар. Эстафета бодуунуң составында лейтенант Л. М. Маслов, дайынчы болгаш политиктиг белеткелдиң тергиинээри эфрейторлар М. А. Султанов, Р. А. Чернышев, аңаа дайынчылар В. В. Шиляев, В. И. Юсупов, ВЛКСМ обкомунуң пропаганда килдизиниң эргелекчизи В. В. Содунам, дааранымга фабриказында болгаш «Тыва тудуг» трестe комсомол комитеттериниң секретарылары Эмир Монгуш, Михаил Казанцев киирип турар.

Эстафета бодуун Самагалдай суурнуң ажыл-ишчилери, аныяктары чылыы-биле уткаан. Бүгү-эвилелдиң комсомолчу-аныяктар эстафетазын уткаан митингиге СЭКП райкомунун нийги секретары С. С. Куулар, ВЛКСМ райкомунуң бирги секретары Г. Д. Куулар байыр чедирип, чүве чугаалаан.

Оон соонда эстафета бодуу Эрзин суурга чедип келген. ССРЭ-ниң күрүне кызыгаарлыг дургаар Бүгү-эвилелдиң комсомолчу-аныяктар эстафетазын уткаанынга тураскаатkан митинг аңаа болган. СЭКП райкомунуң нийги секретары Д. Б. Чамзырай, ВЛКСМ райкомунуң секретары А. Н. Бууруулдай, райониун амыдырал хандырылга комбинадының даараныкчызы Галина Белмаа митингиге чүве чугаалаан. Эрзиниң комсомолчулары болгаш аныяктары совет улустуң революсчу, дайынчы, күш-ажылчы чанчылдарын уламчылаарын, улам ковуделнрии партияның XXVI съездизинге төлептиг ужуражырын бүзүретkен.

Эстафета тыва черде уламчылап чоруп турар.

(Бистин корр.)

Бистин совет чуртувустуң тайбың кажгалал комитеттериниң болгаш тайбынның совет фондузунуң комиссия даргаларының, секретарларының семинар-хуралы Москва хоорайга болуп арткан.

«СЭКП-ниң XXVI съездизинге белеткел болгаш тайбың дээш демнеглиин чугула айтырыглары» деп темага плеткелдя Тайбынның совет комитединиң даргазы академчик Е. К. Федоров, «Улустар аразында тайбың дээш бүгү делегей парламентиниң болгаш совет тайбың талалакчыларының сорулгалары» деп плеткелдя «Правда» солунуң политиктиг тайылбырлакчызы. ССРЭ-ниң Дээди Совединиң депутады. Социалистиг Күш-ажылдың Маадыры Ю. А. Жуков кылган.

Тайынның хоразын. тайбынны быжыглары дээш демисел дугайын чугаалажып кооруу ийи хүн үргүлчүлээн. Аңаа 28 кижи санал берген. Чүве чугаалаан кижи бүрүзү АКШ-тың агрессорларын тайбын өртүн калгалалны-биле чер-черде белеткеп, бо-чергектэри эндере будуруп турар талганың демдеглээн.

Тайбынның совет фондузунуң комиссия даргазы И. А. Зверевке сөс берген. Тайбынның совет фондузунга эки туранын акша-хөрөнгилин чыын киирер талазы-биле Москва, Ленинград, Волгоград областарының, Украин, Казах ССР-нин, Чуваш, Якут АССР-дериин эки дүржулгалы чижектерге көргүзүп ол чугаалаан. Дийын хамаанының үрүгүнден көтараан Азия, Африка болгаш өске-даа чурттарның чонунга дуза кергүзер эки туранын акша-хөрөнгилин чыыр талазы-биле Черсов областының Суворов районнуң дүржулгазы солун болган. Суворов районнан 1978 чылда 115 мун рубльди, 1979 чылда 227 мун рубльди чыгтаан. Тайбынның фондузунга шилчиткен. Оң болза бүгү-делегийн ап турар, кижи бүрүзүнге оналаптыр 2 рубль 62 копеек болган, ажы бүгү чонуун 93 хуузу тайбынның совет фондузун долгударынга киржип турар. 1980 чылдың сентябрының 1-ге чедир оон 217 мун рубльди Тайбын фондузунга киргенин оратор демдеглээн Пропаганда, организастыг ажылдарны эки чорутканы даэш Суворов район болгаш активтиглер Совет тайбын комитединиң баштаар черинин шанналарын ийи үзүк алган.

Бүгү-Союзтуң Свердловск, Днепропетровск областардан, Хабаровск крайдан Чуваш АССР-ден келгилеп ажыттарның чугаалары дыннадывыс. Ол черлерде дайынның, күш-ажылдың хоюунарын-биле ужуражылышкынарны, ажыл шагының дашкаар шеф ажылдарын оскаалал организастап турар. Херээженнер тайбын даэш» Европага аймыл чок чорук төлө», «Делегейге быжыг тайбын даэш» деп түскай темаларлыг чангыс ажыл политиктиг черлерни чугаалажып киргенин түнелел медеглелде айытkан.

Ийи сессиялырның аразында реле ажыл-чорудулганың түңнелерин ДЧЧ чугаалажып киргеш, 1981 чылга ажылтыың программазын хүлээп алган. Национал-демократтыг революсчулуктуң амыр үе-чадазын чөптээшкининиң доозар сорулгабиле дешпилеглиг езу-чүрүмнүң үндезинниерин быжыглаар даэш темиселди үргүлчүлээриниң эргежок чугулазын программала онаалап айытkан. Амыр беш чылдың баштайгы (1981 ч.) чылында күрүне бюджединиң болгаш капитал салымчының планның сессиялар киржикилери бадылаан. Күрүмени эргелеп башкарарының хевирлерни сайгарыпгайыкчыларының чугулазын сессиялың шинтилеериниге демдеглээн.

Быжыг туруштуг, дүмүр турлушкынның киржикилери чуртталың аразында даймның хөгжүлдүн каттыштырылгазын болгаш найыралдыг харылзаларны быжыглаарының эргежок чугулазын сессиялың делегаттары онаалап демдеглээн.

Демократтыг Пеменин болгаш социалистиг чуртталың, чамыкның мурнунда найыралдыг Совет Эвилелиниң аразында ол хей талазы харылзаларының денгелин Дээди Улус Чөвүлелиниң Президиумунуң Даргазы Али Насер Мухаммед сессиялга чүве ниитилээн. Делегейниң ол районунга аймыл чок чорукту, быжыг тайбынны хандырар, дашкының ында шериг-базаларын үнүткаар, оон улустарының национал хамаарышпас чорудун болгаш бүрүн эргелин бодтаарлыг даэш ПЧДР тускаар чугаалаан деп, ол медеглээн.

Делегейниң ол районун болдуның «стратегтиг эрге-зааларының зоназы» кылдыр чөрээн америк империалисттер Персид мугулдурунуң чурттарының шинчи херектериниң каржыны-биле холбаарлап киржип турар. Ийиш холбарлыг делегаттар даэш ПЧДР тускаар онаалап айытkан.

БЫЖЫГ ТАЙБЫҢ ДЭЭШ

Тайбың кажгалалының совет комитединиң даргазы, ССРЭ-ниң Дээди Совединиң Президиумунуң киирикчизи, Совет Эвилелиниң Маадыры, академик Е. К. Федоров чөпте үлегерлеп алган. Николай Александрович Тывага чөрээн-даа болза Тываны биилери даажок айыылаала чүвээн чок. Чаагый шын сөңге чугаалаштывыс. Тайбың-дынын совет фондузунга ажы-төлүнүң акша-хөрөнгизи чыыртазы Тывала кажгалал чорун турарының түңнелиниң чугаалаан.

Москвага болган тайбың айтырыгынга хамаарышкан семинар-хуралдан хөйүү бичип алган бис.

М. ОНДАР-ООЛ.
Тыва АССР-ниң тайбың кажгалал комитединиң организатору.

Бомбурзектиң судалы

СЭТА-ның КОРРЕСПОНДЕНТИЛЕРИ ДЫҢНАДЫП ТУР

Кады ажылдажылга

БИМШОН – НАЙЫРАЛДЫҢ ТУДУУ

ВСР. Бимшон суурда (Тханьхва мөнгү) чылда 1,2 миллион тонна продукция бээр күчүлүг цемент заводун түзүп турар. Ол дээрге Совет Эвилелиниң техниктиг дуза-лажылчызы-биле аны-дынма чүртте төлөвилеп база түзүп турар 90 будуруглелериниң бөлгаш объектилериниң бирээзи.

ЧУРУКТА: совет инженер И. Гарбеев цемент заводунуң аныяк тудугжуларының аразында.

ВИА—СЭТА-ның фотозу.

НИИТИ-АРАБ КОНГРЕССТИҢ СЕССИЯЗЫ

ТРИПОЛИ. (СЭТА). Ниити-араб Улусчу конгресстиң (НАУК-ниң) ийиги сессиязы бодуунуң ажылын Ливияның найысылалында доозган. Сессиятың саттынгы болгаш дүжүп бериккн ёзу-чүрүмүнге удур демиселдя чорударынга араптар аразының ол масселыг организациязының түрүскаазы билдингир болгай. Чөс ажыг политиктиг партиялар-ның, профэвилел болгаш хөй-ниити организацияларының, национал-хостаалыг шимчээшкининиң төлөэлекчилери сессияның ажылынга киришкеннер.

Арабтарга удур - күштерниң Чоокку Чөөн чүкке чимзеннишкиннери-биле демиселди чорударынга араб күрүмелериниң албан хүлээ-алыр ажылдарының болгаш оларның дешпилеглиг база революстуг күштерни каттыштырган дешпилеглиг араб фронтунуң шиити үндезинир болур НАУК-ниң тергиинээн сессияның киржикилери күүлүг деп санап көрген. Арабтар аразының ол организациязының политиктиг тургузуунуң болгаш уставының кол айтырыгларын айыткан чугула доокументин олар база хүлээп алган. НАУК-ниң докладчыл секретариатының чингине секретарынга Ливияның төлөэлекчизи Омар Аль-Хамди база катап сонгуткан.

Кэмп-Дэвид сүлчээзиниң уржуктарын үзүткээры, империализмниң, сионизмниң болгаш реакциязының үндүрген дүжүп бериккн шиитпирлериниң болгаш «Палестина автономиязы» дээр айтырыгта хамаарыштыр чугаалажыкшынарнадан ойталаары амгы үе-чадаза араб улустарының кол сорулгазы болуп турар деп делегаттарның хүлээп алганы политиктиг дозараанын айтыкан.

Палестинаның араб улузунум дүрүм ёзугаар кара чанчыс төлөэлекчизи болур Палестинаны хостаарының организациязынга деткикчиниң көргүзеринге, израиль эжелекчилерге удур оон демиселиниге дузалаарынче дешпилеглиг бүгү араб хөй-ниитиниң сессиязының киржикилери кыйгырган.

Израильге, ишпээн болгаш лаштыны реакциянга удур демиселинге турар Сириянны дегиирип, Ливанның бүрүн эргезин, девискээр талазы-биле бүдүн чорудун болгаш оон араб байдалын камгалаары — Ниити араб улусчу конгресстиң база зүгүлгө сорулгалары болуп турарын сессияның киржикилери демдеглээн. АКШ-тың араб девискээрлерде шериг базаларын узуткаар, америк империализмниң ол районда имзеңиишкиннерин сый шаар дээш демиселин улам калбартырынче Триполиге болган шуулган араб улустарны кыйгырган.

Сессияның түнел хуралында ливия революсчуяның удурткулуу М. Каддафи чүве чугаалаан. Бодунуң хамаарышпас чорун дээш араб улустарның чөптүг демиселин Совет Эвилелиниң деткип турарын от бедии-биле үнелеэн.

САЛЬВАДОРДА БАЙДАЛ

НЬЮ-ЙОРК. (СЭТА). Фарабундо Марти аттыг Национал хостаалга фронтузунуң отрядтарының болгаш хуштанның шеригленнин аразынга тулгаттынчыр Сальвадорның эргежок чаш районнарында үргүлчүлээр турарын ЮПИ агентилел дыннаткан.

Чуртта бүлээлээшкиннииг байдал хевээр болуп турар. Танкыларга деткиткен солдаттар күрүне албан чергелериниң камгалап, Сан-Сальвадорның кудумчуларын даянып эргежок-биле тоолумалап турар. Бүгү-нинги ажыл сокталдыкшынга киришкен ажылчыннар ажыл-ишти дүжээ хуулга шаажыпаан турар.

ПОЛЬШАДА БАЙДАЛГА ХАМААРЫШТЫР

ВАРШАВА. (СЭТА). Польшаның Каттышкан ажылчын партизы. Каттышкан тараачы болгаш Демократтыг партиялар чурттуң бүгү патриотчу күштери-биле кады Польша Улус Республиканың ниитилелполитиктиг амыдыралын чогумчудуп, быжыглаар улуг ажылды чорудуп турар деп, сейм маршалы Каттышкан тараачы партиянын Кол баштаар черинин даргазы С. Гуцва моделээн.

Ынчанныже чуртта байдал нарын болуп уламчылаевышаан деп, СЭТА-ның корреспондентизинге интервьюзунга ол чугаалаан. Социал-экономиктиг кризис экономиканы четпестернин, уламчыдаш эвес, дарим ПУР-да иштинги политиктиг байдалды чидиглеидирерии кызыдып турар элементилернин харысаалга чок чугаалаарының уламчылаар болуп турао.

Ажыл хүнү эвес субботалаар дугайында айтырыгны чылдак кылдыр ажыглавышаан, «Солидарностининг» чамдык удуртукчулары иштики политиктиг байдалды нарыдадып, эрге-чагыргаларга ыйыышкын кылыр болгаш турун турар тургузуттуң үндезинниерин бакшыралыр соруглга-биле «сагыпзырыкчы ажыл соксалыышкынналрын» болгаш эске-даа хемчегларын чорудуп турарлар. Олар таарымчалыг шиитпирлээшкиннерни дилеп тыварын эвес, харын эрге-чагыргаларга удурланыштыр турзурун күзеп, «материалдыг чаагай чүүлдерни тургузарына боттары киржип, Польшаның салым-чолуун дээш харысаалга чүктээриниң орнунга, эрге-материалдарга негелделер кедүрүп, контролдаар албан-кылаалдарын кыскартарын дээре» деп принципиле ангдилип турарлар. «Солидарностининг» чамдык удуртукчулары «Пилсунин бо-камаалал комитединг дээр антисоциалистиг организациянын салдарында турар. Антисоциалистиг ол организация болуун идеологиялачын интерединчизин кылдыр чаа профэвилелдин ажылдап турда, байдалдың экижирин маанаары берге дээрнин демдеглээри эргежок чугула деп, С. Гуцва чугаалаан.

«Кедээге эр-сеткил каттыштырылгазы» даэр организациянын турускаларының болгаш оон бөрүткээринин «пропагандалага кампаниязын сонгуу үеде ол комитет күүдүн үнүрешкен» С. Гуцва демдеглээн. Ол үүлгединишкининиң сорук киирикчилериниң болалы билдингир: олар польша тараачын шимчээшкининиң чангыс эвин чугаалаарарын, ПКАП-тың Каттышкан тараачы партия-биле кады чорудун турары кезээ ажыл-агый политиктаның баксыралрыны орадаажып турарлар.

Амгы үе-чадаза эвилелин партияларның кол сорулгазы чыл дээрге, социалистиг демократтаның хөгжүлдезин магадылаар чогуур механизмнерни тургузары, социалистиг чаартылга чорудулгаын тодаргай утка-биле долдурары болур деп, С. Гуцва түнелинде чугаалаан.

ТБЧ-НИҢ МЕДЕГЛЕЛИ

ХЕЛЬСИНКИ. (СЭТА). Сальвадорнуң хостала даэш демиселчилерни Тайбынның Бүгү-делегей чөвүлөл шинтилеелиге деткип турарын медеглээн. Николай Александрович Тывага чорбаан-даа болза Тываны биилери даажок айыылаала чүвээн чок. Чаагый шын сөңге чугаалаштывыс. Тайбың-дынын совет фондузунга ажы-төлүнүң акша-хөрөнгизи чыыртазы Тывала кажгалал чорун турарының түңнелиниң чугаалаан.

Москвага болган тайбың айтырыгынга хамаарышкан семинар-хуралдан хөйүү бичип алган бис.

М. ОНДАР-ООЛ.
Тыва АССР-ниң тайбың кажгалал комитединиң организатору.

СОВЕТ ИНИЦИАТИВАЛАРНЫ ДЕТКЭЭН

АДЕН. (СЭТА). Демен Улус-демократтыг Республиканың Дээди Улус Чөвүлелиниң (ДУЧ-ниң) эвилелиг сессиязы ажылын доозган. Демен Социалистиг партиязының (ПСП-ниң) ТК-ның январь пленумунуң шиитпирлериниге дүжүттүр политиктиг, экономиктиг болгаш сан-хөө айтырыглар сессия чугаалажып киргенин түнелел медеглелде айыткан.

Ийи сессиялырның аразында реле ажыл-чорудулганың түңнелерин ДУЧ чугаалажып киргеш, 1981 чылга ажылтыың программазын хүлээп алган. Национал-демократтыг революсчулуктуң амыр үе-чадазын чөптээшкининиң доозар сорулгабиле дешпилеглиг езу-чүрүмнүң үндезинниерин быжыглаар даэш темиселди үргүлчүлээриниң эргежок чугулазын программала онаалап айыткан. Амыр беш чылдың баштайгы (1981 ч.) чылында күрүне бюджединиң болгаш капитал салымчының планның сессиязының киржикилери бадылаан. Күрүмени эргелеп башкарарының хевирлерни сайгарыпгайыкчыларының чугулазын сессиялың шинтилеериниге демдеглээн.

Быжыг туруштуг, дүмүр турлушкынның киржикилери чуртталың аразында даймның хөгжүлдүн каттыштырылгазын болгаш найыралдыг харылзаларны быжыглаарының эргежок чугулазын сессиялың делегаттары онаалап демдеглээн.

Демократтыг Пеменин болгаш социалистиг чуртталың, чамыкның мурнунда найыралдыг Совет Эвилелиниң аразында ол хей талазы харылзаларының денгелин Дээди Улус Чөвүлелиниң Президиумунуң Даргазы Али Насер Мухаммед сессиялга чүве ниитилээн. Делегейниң ол районунга аймыл чок чорукту, быжыг тайбынны хандырар, дашкының ында шериг-базаларын үнүткаар, оон улустарының национал хамаарышпас чорудун болгаш бүрүн эргелин бодтаарлыг даэш ПЧДР тускаар чугаалаан деп, ол медеглээн.

Делегейниң ол районун болдуның «стратегтиг эрге-зааларының зоназы» кылдыр чөрээн америк империалисттер Персид мугулдурунуң чурттарының шинчи херектериниң каржыны-биле холбаарлап киржип турар. Ийиш холбарлыг делегаттар даэш ПЧДР тускаар онаалап айыткан.

Р. РЕЙГАН – АКШ-ТЫҢ ЧАА ПРЕЗИДЕНТИЗИ

ВАШИНГТОН. (СЭТА). Республиканчы Рональд Рейган январь 20-де Американың Каттышкан Штаттарының президентизин албан-дужаалада албан хүүзү-биле киришкен.

Чаа президентиниң албан-дужаалыга киирериниң хүнү конгресс бажыының базырында өзүлел-биле өгленээн. Р. Рейганның болгаш овалакчы президент Дж. Буштың даңгыраан даэдя сүдүн даргазы У. Бергер ол өзүлел үезинде алган. Чаа администрациянын кежигүннери, Дж. Картер, конгрессти ийи палатазының кежигүннери, политиктиг ажылдакчылар, дипломаттыг корпустуң төлөэлекчилери өзүлелге турган.

Даңгыраан бергенинин соонда Р. Рейган чаагый өзүгаар чүве чугаалаан. Америк экономиканың мурнунда турар чаңын айтырыгларны ол коллдаа[illegible]. «Каттышкы Штаттар ажок улуг демчээлдерлиг экономиктиг ядараалдарда таварыжы берген, бистин бүгү намонал төөгүвүстө эң-не узамдыышкынныг болгаш эң чударгай инфляциянын бирээзинден карыжадап турар бис—деп ол чугаалаан. — Ол инфляция экономиканы талазынга бистин бүгү шиитпирлеривисти түүпел чок болдуруп, аныяктарның-даа, назылап кыраанның-даа пинициативазын бөөк түдуп, энергиязын кыза түдүп турар. Миллион-миллион янжилеринин амыдырал-чурталгазынга ол кыжаныышкынны таварыштырып турар. Бүдүрүлгелеринин ажылдавас чорду ажылчыннарны үндүр октап, оларны ажыл чокталыышкынынга, элегдел-түрегделге болгаш үндэрал-кударалга таварыштырып турар. Ынчаларга ажыдан турар кижилер боттарының күш-ажылының олэргэ онаажыр улуг-хуузун албайн турар»—деп Рейган чугаалаан.

Бөлүн империалын чок кыларының үезинде даргалаар дээш премьер-министр болуу бербээн мен деэн Черчилльдиң сураглыг домактаныышкынын бир янзы кылдыр ажыглавышаан Р. Рейган америк экономиканы бүүрап дужериин үезинде даргалаарын болдавайн турар мен деп медеглээн. Кандыг хемнегларни алырын толаргай айытпаза-даа, «экономиканга доктар чедирген болгаш күш-ажылдың будурукчулуун кудулаткан чамдык моонлактарны чэйладырын келир хүннерде санаадаар алаарын президент чугаалаан. Ол хөрөнгө ол моонлактарны чэйлаарын «бодум чедип алгаш» деп ол сагындырган.

Бодунун администрациязының дашпыкы политиктиг программазынга хамаарыштыр Р. Рейган «тайбын дээрге америк чонунга эң шилгээр дүрээ-чүткүүгү болуп турар» деп айтыры-биле кыыгыралгаган. тайбынны хандырарымын эң дээрге аргазы «бүгү делегейге бистиң шүүлүүгү үлгаттырары» болур деп бадыткаан.

Албанның ёзулалы доозулган соонда чуртту бүгү штаттарының делегациязының киржилгези-биле Ак бажыңнуң баарынга чанчылчаан парад болган. Солунпарның дыннатканын ёзугаар алырга, Р. Рейган, Дж. Буш, чаа администрацияның кежигүннери ок өттүүс түскай шилдер биле камгалаан индирлерге турган.

Чаа президентиниң албан-дужаалыга киирериниң хүнү америк хөй-ниитиниң дыка хөй черлерге чыскаалдары-биле база демдеглеттингеен. Бөө-чергектэ эндере будурер чорукту сеткилиргэ, дашпыкы политиктиг дээшки ажылчыннарның деткиир чорукту сеткилырын, кеш-сеңк ышкаш кыер чорукка болгаш социал чаптыг эвес чорукка удурлажырын ол чыскаалдарның киржикилери чаа администрациядан несеп турган.

КНО-НУҢ ЧУГУЛА СОРУЛГАЛАРЫ

НЬЮ-ЙОРК. (СЭТА). Намибиянын чонунга дүүлүг хамаарышпас чорукту тыпсыры Каттышкан Нациалар Организациязының соңгаралдалын болайбе чугула сорулгалар болуп турар. Ынчаларга Намибиянын улузунуң дүрүм ёзугаар кара чанчыс төлөэлекчизи Мугабу Барнын Африкавын улусчу) организациязы (СВАПО) дулур КНО-нуң Намибия талазы-биле чөвүлелиниң хурааганга ол дугайында тодаргай дыттыкаан.

Чөвүлелиниң даргазы П. Лусака (Замбия) хуралы ажылдышаан, Мугабу Африканың расистериниң ажилекчи шиитпирлээн шиитпирлээ бүрүү чөптээн. Ынчаларга Намибиянын айтырыгының талазы-биле КНО-нуң пинициативазын болгаар Женевага эгелээн конференциязы Мугабу Африканың расистери чөптээ чаа үеэ-нээр.

Намибияга хамаарышпас чорукту тыпсыр дугайында КНО-нуң Аймак чок чорук Чөвүлелиниң 1978 чылда хүлээп алган резолюциязы амга чедир күүстүг-хевирлиг. СВАПО-нуң чаагай хайгааракчызы Г. Б. Гурираб демдеглээн. Ол шиитпирниң күүсеглээнин Мугабу Африканың расистери чөптээ сөңгаар-даа мөөнүктээр деп бодап турарын Женева конференциязы тодаргай дыттыкалыр деп, ол онаалап дыттыкаан.

Мугабу Африканың расистери Намибияда тургузуп алган бөлүктүң чаага кеш-дүрүмүн бажыктырарының үрин ажыглаар деп Намибияның айтырыын ажеррээн саададыр политиктиг совет телөэлекчиге В. В. Лединский айыткан. Ынчаларга Намибияның айтырыын Каттышкан Нациалар Организациязының Кол Ассамблеязының бөлүктүң болуур шиитпирлээнга чугаалажып киирер үезинде, ол онаалап демдеглээн. Мугабу Африканың расистеринге хамаарыштыр дашпыг демдеглерин ашыпы КНО-нуң Аймак чок чорук Чөвүлелиниң негелделеп турар.

УДУРЛАНЫЫШКЫН

ПАНАМА. (СЭТА). Океанинар аразының Панама эзокаринда Американың Каттышкан Штаттарының мурнуу шерге сорулгазының командлалыгга удурланыышкынны Панама ылгерлеэлээн. Сальвадорнуң дерилин хүннелээнин обществоларын Панаманың левискээринде дүрүм чок ёзу-биле келгеннерге толбаштыр ол удурланыышкынны Панама ылгаан болган.

Хүнгаанын вертолеттарының офицерлери Панаманың эзокаринда Американың Каттышкан Штаттарының мурнуу шерге сорулгазының командлалыгга удурланыышкынны Панама ылгаан болган.

Школа болгаш амыдырал

КИЖИЗИДИЛГЕЛИГ ЧАҢЧЫЛДАР

Бистиң Тывада чүртүвүстүң 3-лүг Октябрьдан эгелеш, амгы хүнде-рде чедир артаң орүүн — совет улустуң маадырлыг дайынчы күш-ажылчы чүрттелгезин аныаш-бүрү назы-харлыг өөреникчилерниң тодаргай билип алырынга дузалаары, олардың угаан болгаш чүрээнге Ленинниң партиязының ажыл-чорудулгазын недереп бидириңге оларны өөредири школаның кижизидилге ажылының дээди хевири болур.

Школага кижизидилге ажылының чедиишкиннери эки ажылдыг башкыларның болгаш класс удуртукчуларының бедик арга-дүржүлгелиг удуртулгазы-биле чергелештир бүгү школаның педагогика коллективиниң хөй таладыг кижизидилге ажылының чаңгыс аай доктаамал чорудулгазындан хамаарыжыр. С. К. Тока аттыг Сарыг-Сеп ортумак школазында коммунистиг кижизидилгенин эки чаңчылдары амыдыралга доктаамал турлаттырар. В. И. Ленинниң чүрттелгезиниң болгаш ажыл-чорудулгазының өөренир улуг кижизидилге ажылын чылдан чылче уламчылап чорудуп турар. Өөредилге чылының баштайгы хүнүн ленинчи кичээлдер-биле эгелээш, В. И. Ленинниң чагыгларының амыдыралда канчаар боттанып турарын, оон иштинде Каа-Хем районда чоннуң амыдыралы канчаар чаартының, тургустуунуң турарын башкылар өөреникчилериң назы-харының аайы-биле тайылбырлап чугаалаадылар. В. И. Ленинниң төрүттүнген хүнүнге бүгү школаның шугум чыскаалын тураскадып турар. Анаа В. И. Ленинниң бистузупун бодарынга үш салгалдың хүнүлел бүүлалың организастап турар бис. Орта партия райкомундан, районодан, комсомол райкомундан ажылдакчылар киржир. Бо талазы-биле ажыл класстарга база уламчылаар. Пионерлер кылган ажылдарын болгаш өөредилгезин чыыштарга плеткээрлер. Үстүкү классчыларга эртем-теоретиктиг конференцияларны эрттирер.

Школада ленинчи өрээлди тургускан. Ол бистиң школаның чоргаараалы болгаш уруглардың ынак чери. Үстүкү классчың өөреникчилери үлүүн бүрүзүнде төөгү башкыларының удуртулгазы-биле шупту класстарга ленинчи номчулганы чорудуп келген. Бо ажылдар өөреникчилерниң идей-политиктиг кижизидилгезинге, хөй-иниттиниң ажылынга киржилгезинге идепкейин болгаш аажы-чаң талазы-биле өзүп быжыгарынга дыка улуг ужур-дузалыг болур. Ленинчи темалар, Владимир Ильичиниң чогаалдарынга соңнуургал уругларның болгаш өлүүлилериниң угаан-бодал сайгыралынга чаа-чаа ажыдыышкыннар болур.

Оон аңгыда школаның төрээн черин өөренирининг болгаш туризминиң штавын тургускан. Ол өлүүн каш отрядтарны удуртуп турар. Чыл бүрүзүнде, өөредилге доостурга тиилекчи классчыны Кызыл, Ак-Довурак, Шушенскоеже экскурсияларже чорудуп келген. Кышкы болгаш күскү ыштанылгалар үезинде Москва, Ленинград, Казань хоорайларже болуп экскурсияларны чорудуп турар бис. Май айдың эгелээш бөлеткелден онгу классчыларга чедир чаңгыс хүнүн болгаш хөй хүннерниң бойдүсүне үнүүшкүнүүр походтарны чорудары чаңчыл болган. Оон соонда өөредилге чылының төнгени-биле бүгү школаның слёдун чорудар.

Бо чорудуп келген хөй чылдың ажылдарының түңнелдери бистиң школага ленинчи өрээлди, С. К. Токаның музейин ажыдарынга чедирген.

1969 чылдан эгелээш бистиң кызыл немелеривис Сарыг-Септен дайынга киришкеннерни дилеп тывар ажылды кылып, дайын киржикчиларның чоргаараларының бажыңнарынга кызыл беш-адырларны кадагылааннар. Оон бээр-де Тиилелге байырлалында бүгү школаның шүгүмүн эрттирип, дайын киржикчилериниң сактыышкыннарын бижип келгеннер.

Бистиң школавыс С. К. Токаның ады-биле адаттынган. Нүчангаш чыл санында декабрь 14-те кежээлерни организастап эрттирип турар. Мында С. К. Токаның музейин ажылдап турар. Анаа литература болгаш төөгүнүң кичээлдери болуп, оске черлерден өөреникчилер болгаш яжы-бүрү профессияның ажылдакчылары келгилээр.

Школага эртемнил, техникалың болгаш будуруглеге ниделээш эрттирери база оон чаңчыл болуп турар. Анаа өөреникчилер шупту киржип, хана солуннарны үндүрүп, радио дамчыдылганы организастап, будуруглеге черлерниге экскурсиялап барып, ында күш-ажылды кылып турар кижилерниң ажылдарыбыле таныжып турар.

Апрельди нииттиг ажыктыг күш-ажылдың айы кылдыр бистип школага эрттирери база бир чаңчыл. Анаа өөреникчи бүрүзү бодунуң класынга, школазынга бир-ле ажыктыг чүвени кылырын организастаан. Үстүкү классчың өөреникчилери В. И. Ленинниң «Улуг эгелээшкин» деп чогаалын өөренип, бүгү-эвилелдиң субботниктеринге идепкейлиг-биле киржип келген. Түңнелинде нииттиг ажыктыг күш-ажылдың шугум чыскаалын кылып, күш-ажылдың байырлалын эрттирер.

Школада будуруглеге бригадаларының киржигүннери чыл бүрүзүнде районуң болгаш республиканың чорудуп турар конкурстарынга киржип, шаннаддыг черлерни эдеп келген. Оон чижээнге 1976 чылда онгу классчы Светлана Салчак Сибирь зоназының талазы-биле Алтэй крайга чоруткан аныяк малчыннарның конкурузунга киришкеш, Россия Федерациязының чемпионы атты чедип алган болгаш алдын медальды алган. 1977 чылда Алевтина Салчак Тываның аныяк саанчыларының тиилекчизи болган. Антонина Чаш-оол бүгү-эвилелдиң «Орлёнок» лагерининиң аныяк малчыннар талазы-биле конкурсека лауреат болган. 1978 чылда өөреникчилерниң будуруглеге бригадаларының Костромага болган аныяк малчыннар слёдүнга Любовь Донгуп бирги черни эдеэн 1979 чылда өөреникчилерниң будуруглеге бригадаларының слёдүнга Оксана Чаш-оол аныяк механизаторлар аразынга тиилекчи болуп, Гөлө Шагаат саанчылар аразынга чемпион болган. Олар ийилээн Ставрополь хоорайга слётка киришкеннер. 1980 чылда Воронеж хоорайга болган аныяк саанчылар конкурузунга Галина Сыгырта Россия Федерациязының чемпиону болган.

Чаңчылдарда сиңиишкеп моральтала-зыбле үнелиг чүүлдерни уруглар ылап-ла ханызы-биле медереп билир болза, ынчалың чаңчылдарның оларга салдары күштүг болур. Ынчаң олар ындыг чаңчылдарны чүгле көрүп өттүнер эвес, а харын медереалын-биле сагыыр апаар. Моңу чедип алырынга башкылар, өг-бүле, хөй-иниттиң организациялары бичә эвес күштү, билигнин үнүрери чугаажок.

И. ДОСТАЙ
төөгү башкызы.

ОКТЯБРЬНЫҢ БАШТЫҢЧЫЗЫНГА

Дербенттиниң СЭКП-ниң XXIII съезжизиң аттыг фабриказының ян төрээн мастерлери Улуг Октябрьның баштыңчызының үбүлүн угуулалыг хевиже сиңгибип турганы мынайдыр. 1921 чылда Дагестанның делегациязы В. И. Ленинге чорааннар. Беседа үезинде Владимир Ильич даг чүрттүларының ажыл-амыдыралы сонуургап, аныяк автономнуг республикада хөрөөженнериниң байдалын айтырып орган. Ынчан ол дашка чөп тутпаларны оларга берген.

Хевис артмалыларының бир артель кыдыр каттышканы — Совет эрге-чагырганың Дагестанга эккелгени чаа амыдыралының бир хөрөчиин болган. Кремльге болган төөгүлүг ужуражылгага тураскаадып Дербенттиниң мастерлери «Даг чүрттүглар Ленин-биле» деп хевиести аргааннар. Ук хевистиң үгүлзаларында Ильичиниң фото-чүрүүн сиңгибээнер. Ол чүрүктү Ленин мурнунда, келген делегацияга «Кызыл Дагестанга» деп бижик-биле кады берген чүве-дир.

Ол үеден бөөр үк фабрикага Совет иштиринге тускайлаттынган хөлөө чүрүктары, портреттерни кылган. Ол дээрге, хосталдаже болгаш зас-кежиниче орукту айтып бергеи башкыларга даг чүрттүглариың миналыларының болгаш хундүтселиниң бадыткалы.

Коммунистиг күш-ажылдың будуруглези дээш атты ядыг турар фабрикада ам эң төрээн спецмастерлер ажылдап турарлар. Оларның аразында сураглыг хевис аргымчызы, Дагестан АССР-ниң эң-керексел кылыр уран чүүлүнүң алтаарлыг ажылдакчызы Н. Гаврилова база бар. Ол З. [illegible] Ильичиниң бүгү дүрт-сынын болгаш кыйгы салып бурунгаар суунган холдарын ол хемээр улуг хевиже сиңгибээнер. Ында «Бүгү эрге-чагырганы Советтерге!», «Улустарга тайбыңныы!» «Тэрээчиннарга чернигә» дээш ленинниң декреттиг сестерин алдын үжүктер-биле база сиңгибээн.

В. РАТЕНКОВ,
СЭТА-ның корр.

Дербент.

Дагестан АССР.

ШУУРГАННАП ТУРЗА-ДАА...

Болган таварылга

«Коммунизмге орук» колхозтуң ишчилери дидим болгаш маадырлыг чорукту кылып, кижилерни болгаш мал-маганы айыылдан камгалааннар.

Даг-Алтайның кыштагларынга улуг шуурган болган. Кижилер харлыг дүвүге алзып, аъттарның болгаш сарлыктарның күш-шыдалы тоңген. Ол медээ колхозтуң төвүнге чедеря билек дуржулгалыг малчыннардан тургустугаан хамгалал болуу эң-не ырак кыштагже дорааи чорупкан. Сиген, одаар чүүл, аш-чем, чылыг хеп чүдүрген трактерларның колонназы оларның мурнында чоруп орган.

Шуурганга торулбайн олар аймага таварышканнарга чедип келгеннер. Олар ийи бедук болуп алган дедир чаңчыланнар.

Ол үеде шуурган улам дыпсаан. Болуктуң бирээзи оруктан алып, дагда холчугештиг чүгө дежүүн кырынга келген. Аймылдан У. Зейнолдановтуң тывыңгыр чоруу-биле олар чайлаанар. Өскээр маннажы бергеи малды чогуур ой-шаанда эриксе кончуг дүрген үндүр сүрүп шыдаппкан.

Беш хүн дургузуйда ол шуурган үргүлүүлээн. Чүгле алдарлыг ажылдакчызы Н. Гаврилова база бар. Ол З. [illegible] Ильичиниң бүгү дүрт-сынын болгаш кыйгы салып бурунгаар суунган холдарын ол хемээр улуг хевиже сиңгибээнер. Ында «Бүгү эрге-чагырганы Советтерге!», «Улустарга тайбыңныы!» «Тэрээчиннарга чернигә» дээш ленинниң декреттиг сестерин алдын үжүктер-биле база сиңгибээн.

Кош-Тала шыпаазындан казакка кээп, кижилер болгаш малдар аймылдан чайлаанар.

В. ПАВЛОВ.
СЭТА-ның корр.

Кыш-Агач,
Даг-Алтай автономнуг область.

Эки бараанарны—чонга

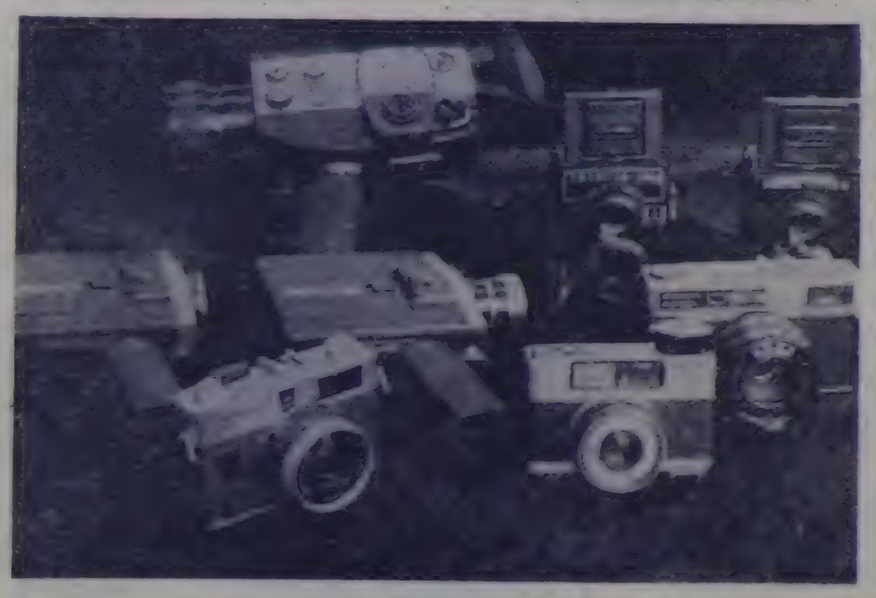

Ленинградтың оптика-механика каттыжышкыны онгу беш чылды бүгү көргүзүглер талазы-биле ажыр күүсеткен. Каттыжышкын бо чылларның дургузунда будуруглеге хемчээлин яйн катап өстүргеи.

Чаа техниканың 140 хевирлерин будуруглеп шингээлиг алган. Оларның аразында хемчээр, хынзар болгаш тускай хереклелдер, саналга машиналарының программаларыбыле башкарар телескоптар, микроскоптар, яжы-бүрү хевирниң кино-фотоаппаратуразы бар. Фирманың кылыгларының чартыынган хөй хевиниң күрүнеңиң Шынар демдеп тывыскан.

ЧУРУКТА: кино болгаш чурум тыртыларынга ышкаттарга аппараттарның хевирлери.

М. БЛОХИННИҢ фотозу.

СЭТА-ның фотохрониказы.

НЕГЕЛДЕНИ КҮШТЕЛДИРЕР

Эртиен онгу беш чылда Тес-Хем районга 1400 кижи өөренир школа, 240 орунчуг интернат болгаш 155-кижиге ыяглар албан черлери, башкылар чүрттээр 9 бажын ажыглалга киргеи. Ол-ла үениң иштинде О. Шынаа, Шүүрмак 8 чыл школаларын өртүмак школалар кылдыр аъттургустунгулаан. Беш чыл иштинде 541 өөреникчи 10-гу классты доозеанныр. 130 ажыг кижи чүрттүн даады, өртүмак өөредилге черлериниде өөренип киргеи.

Ыягларга быжыг билигни бээр даап кылымак ажылдап, өөредилге-кижизидилге ажылдың бедик түңнелдерни чедип ап турар башкы кадрларның саны өзүп турар. Оларга А. В. Чомбурук, И. И. Шимит, Л. К. Кыргыс, Ф. П. Бадрина, С. С. Сиччитмаа болгаш өскелер мурнычылар хамаарыжыр.

1977-80 чылларда 96 башкы аттестация эрткеннер. 2 башкы Тыва АССР-ниң школаларының алдарлыг башкызы деп атка четкеи. «Улус өөредилгезиниң тергиини» деп ол.

Ажы-төлүүнүң азыралындан өйгалып, оон дезип, алимент төлевеин чоруур кижилерни хөөлчу-дүрүм органнары шилгыы киреэңгейде алган. Анаа хамаарыштыр алырга. Кызыл районнуң төвү Кас-Хем суурда чүрттеп турар Г. С. Вагаев башталгы өг-бүлезинден уруунга шалынның 25 хуузун оон азыралынга тыртырып турган, а ийиги өг-бүлезиниң хуузунуң азыралынга ай санында 30 рубльдан бээр болгаш азыраан өстүрген иезинге дузаламчы көргүспейн келгенин дээш оон шалынынчан 10 рубльди тыртып турган. Оң аиаа харысалга чок чорууп көргүскен. Оон түңнелинде Вагаев доктаамал ажыл ыяглайн чорун турган. Уруглар азыралынга 2800 рубль түңнеп эрткен болган. Суд шүүрмүүн негелдеэни бүүлаар оон чүрттеп турган бажының саттырган, оон өртээ-биле төлеэн чогуур алимент ареэни албаладып толеткен.

Назы четпес уруглар азыралын-биле хөлбаажок хөмүүлдарны, билдиргишкиннерни сайгарып, корун турган, оон түргустуунуң келгенин тыва-гаанын сайгарын көөрү, суттуң үндүрүп-шиптирилгенин күүседеэни, бирги ээлчеде, суд күүседикчилериниң ноогур өйшаанда шын организаставаин, оске талаларны, ажыл-агыларже, албан организацияларже, коллективтерже күүселири-биле чоруткан суд шиптирлериниң негелдеге дүүштүр күүсеттинмейн турарында. Суд күүседикчилериниң чугуулга соруглазы болза, судтуң үндүрген шиптирлериниң күүседезин, чедирген когарадыр, оон иштинде алимент акшазын чогуур ой-шаанда шын тыртып турарын шыпгыы хайгаралга алыр ужурлуг. Чамдык сан-лөө ажылдакчыларын суд күүседикчилериниң-ден ноогур инструктаж, тайылбыр албаанындан суд шиптирлериниң күүседезин-биле хөлбашкан чамдык айтырыглары чедир билбеэнилеп, оон күүседезини хамаан бээр таныжылгаар бар. Суд күүседикчилериниң кижи хөөрээ сонуургалы дүүштүр черлерниң суд шиптирлериниң күүседезинің канчаар боттанып турарын билип, ында чеперлер бар болза, оны айтыжып толеэы-биле төлергей хемчеглерни алыр.

Хөөлчу негелдемниң күүседезин суд бүрүзүнүң чедип алган турумнеге республиканы Юстиция министерствозунуң ынчаңгыдан уламчылаан Хамаатыларын дилеп, билдиргишкиннерниле дыпшынгыр эвес, анаа ноогур үезинде чорун бербес ийи-чаңгыс чоруктарның бары чажыт эвес. Чөөкта чаа Ленинград областың Волховский районунда чүрттеп турар хамаатыг Л. Ф. Кукушкинадан Шагаан-Арыг хоорайда чүрттеп, сентелге-тудуг участогунда ажылдап турар алимент төлевиинден үе үеде дезип чоруур В. В. Кукушкинниң дугайында Улуг-Хем районнуң улус судунга айтырыг түргузарга, кандыгда хемчег албадының бижээн хомудал келген. Хамаатының хомудалынга хамаарыштыр мынала чорударга, районнуң суд күүседикчилериниң турган Л. Ф. Шабаева Шагаан-Арыг хоорайның сентелге-тудуг участогунда, өске-дээ албан организацияларда суд шиптирлериниң күүседир хуудустарының кандыр / күүсеттинип турарын билип, ында чеперлер бар болза, оны айтыжып толеэы-биле төлергей хемчеглерни алыр.

Хөөлчу негелдемниң күүседезин суд бүрүзүнүң чедип алган турумнеге республиканы Юстиция министерствозунуң ажыл-ишчилериниң районнуң улус судуу-биле казы чоруктар хемчеглериниң сонгаа, сентелге-тудуг участогунда эзер санында 259 рубль 80 коп. ноогур үезинде төлеттирип турарынга улуг четпестер бар. Школачыларны күш-ажылга таңчыктырар болгаш кижизидер, келир үеде тускай эртем шилип алырынга идиг бээр талазы-биле ажыл кошкак. Автомашина, трактор болгаш өске-дээ колээ ажыл-агый машиналарын өөренир тускай кабинеттер тургустунмаан. Оны кылып ап болурунуң бүгү аргалары школаларда бар.

Районнуң школаларында класстан дашкаар хөй ажылдар чорутгуунуп турар. О. Шынаа, Кызыл-Чыраа, Чыргаланды, У. Шынаа школаларында башкылар коллективтериниң ажылы солун болгаш ажыктыг болуп турар. Кызыл-Чыраа школазынга болган «Күш-ажылга алнар» деп темалыг кежээни эки организастаан. Анаа тускай эртемчиглер, сураглыг малчыннар болгаш совхозтуң удуртукчулары кээп слурушкан. Олар өөреникчилерге тускай эртем, күш-ажыл дугайында солун чүүлдерни чугаалап бергеннер.

Ынчалза-даа бо талазы-биле четпестер чок деп болбас. Яжы-бүрү болгумнерде районда бүгү өөреникчилериниң чүгле 15 хуузу хаара туттунган. Өөреникчилер ортузунга класстан дашкаар ажылдарның четперинден корум-чүрүм үрээр чоруктар бар болуп турар.

Үстүнде четпестерни адаар талазы-биле шиптирлиг хемчегларни алырын үе иеген келген. Чаа кижиин өөредип кижизидер дугайында айтырыг чүгле школаның эвес, бүгү-ниитиниң хөрөө. Ынчалзада ада-иелериниң талазындан школага чогуур дуза ам-даа эвээш боон турар. Ылангыя ада-иелериниң уругларга кижизидилгелиг үлегер-чижээ улуг рольдуун утпас болза эки.

Улус өөредилгезиниң ажылакчыларының кол күжениишиниң бөлүглерини деңнедири, өредилгениң шынарын эки кижилериниче, педагогиктиг кижизидилгениң ажыктыгыниче, оон арга-методтарын ханызыбыле өөренирииче угланыр ужурлуг.

Т. ТОЮНДУП.

КҮЗЕНЧИГ ААЛЧЫЛАР

Партияның Тожу райкому болгаш улус депутаттарының район Советиниң күүсекем комитединиң малчыннарже агитациядыраи чүүл бригадаларының (illegible) организастаан. Районнуң ийи совхозунуң малчыннарын олар эртээн келген. Бригадаларның составында эмчилер, политинформаторлар лекторлар, сезиг ажылдакчылары, бот-тывыңгыр артистер кирженип чораан.

СЭКП райкомунуң пропаганда болгаш агитация киличиниң эргелекчизи Б. С. Сарыгларның удуртканы агитбригада «Тоора-Хем» совхозтуң малчыннарыга чораан.

Партия райкомунуң бюро кежигүнү, районнуң улусчу контроль комитединиң дарганы С.Д. Хирлиг-оолдуң удуртканы бригадазы «Мэй 1» совхозтуң күзенчиг аалчылар болган.

Ырак-узак коданнарда малчыннарга партияның съездизиниге СЭКП ТК-ның «1981-1985 чылларда болгаш 1990 чылга чедир үеде ССРЭ-ниң экономиктиг болгаш социал хогжулдезиниң Кол углаңгышкынары» деп толевилелзя таныштырбышаан. ында алдының турар сорулгаларны амыдыралга боттандырарыңче угланган тайылбыр ажылдарын ол бригадаларның хойжуларынга чоруткан.

Бот-тывыңгыр артистерниң солун программалыг концерттерин кодээжин ажыл-ишчилерни улуг сөңүүргал-биле көргеи. Агитация-уран чүүл бригадаларының кежигүннериниге малчыннар өөрүп четтиргенин илереткеннер.

М. КАРА.

ЧАШТАРГА ТААРЫМЧАЛЫГ

Өөрү районнуң «Кызыл тук» совхозунуң уруглар салынга 40 хире бичии чаштар бар. Оларның хөй кезии малчыннар уруглары, тускай эртемниглерниң ажы-төлү болуп турар. Оон түргустуганындан бээр 26 чыл арткеи. Бо үениң иштинде оон ажылчыннары чеже-чеже бичии чаштарны эки ажаты-чанга өөртпеди дээр. Мында эки ажыдыг кижизидикчилер хөй. Оларга чазаан үш чыл ажыл стажтыг Куулар Болат база Сат Шүжүкчаа, садиктиң эргелекчизи Оюржак Сегиней болгаш өскелерни-дээ хамаарыштырып болур. Бичии чаштарның турар чери арыг-силиг, орун-дөжээн чараштыр өдип каан. Ойнаарактары четчир, аъш-чемни кезээде амданныг. Оларның кадыкшылыын хүн бүрүде амгы хынап, шинчип турар.

О. ДАЛБЫЙ.

телевидение

ЯНВАРЬ 23-ТЕ

БИРГИ ПРОГРАММА

МОСКВАДАН

8.00 — «Ут». Информастыг программа. 8.40 — Эртенги суда шимчээшкин. 9.05 — Аныяк спортчунуң улуг ареназы. 9.35 — «Кино дээн-ажылың клуубу». 10.30 — М. Камлаевтиг чогаалдарындан симфония концерти. 11.25 — Медээлер. 11.30 — 14.00 — Чапсар. 14.00 — Медээлер. 14.15 — «Сээн күш-ажылың — сээн бедиңге». Кинопрограмма: «Эки ажыл», «Доең угбашкыларың бедии», «Доктор Потаповага келгеннер». 15.20 — «Орус болгаш совет музыкаңың армиязы». О. Тактакишвили — «Руставелиниң оруктары-биле». 16.00 — «Москва комсомолуунуң ажыл-херектери». 16.30 — «Орус чугаа». 17.00 — «Шевер холдар». 17.30 — Техниске дедегей маргылдаазы. ССРЭ-ниң шилиндек командазы — Швеңияның шилиндек командазы. 18.05 — «Кускежигештиң мрыы». Мультфильм. 18.15 — Бөгүн делегейде. 18.30 — «Улуг номчуң эгелери». 8-ки фильм. «Дилээшкин».

КЫЗЫЛДАН

19.30 — Телемедээлер. 19.45 — «Кызыл болгаш кызыылдар». 20.15 — Телемедээлер.

МОСКВАДАН

20.30 — «Ут». Информастыг программа. 21.05 — «Эрмитаж. Италияның XVII—XVIII векторде уран чүрүлгелээ». 21.35 — 22.55 — «Алдын нота». ГДР-ден дамчыдылга. Төнгенде — Бөгүн делегейде. Информастыг үндүрүлге.

ИЙИГИ ПРОГРАММА

КЫЗЫЛДАН

18.30 — «Аныяк ленинчилер». 19.00 — Документалдыг фильм. «Оюң Велико Тырново дээр». 19.25 — Чүүлдер.

МОСКВАДАН

19.30 — Улустуң дегдуун хевээлдериниң аялгалары. Гитара.

КЫЗЫЛДАН

20.30 — «Тываның экраннарында». 20.45 — 22.05 — «Республикаңың артизези». Уран-чечен фильм.

Агаар

Бөгүн республикага шөкер буруттаар, чагбас. Яжы-бүрү чаңчылдыының хатты күзүн кошкак. Агаарның температуразы барыын-талаы-районнарга 26-31, өске арткыларынга 20-25 градус соок болур.

Кызылга эдир булуттаар, чагбас. Хатты күзүү кошкак. Агаарның температуразы 28-30 градус соок.

Редактор В. С. ШАРАВИЙ.

КИНО

ЯНВАРЬ 24-ТЕ

«НАИЫРАЛ»: «Ошкү-ыыыс часкаан» (2 сериалы) 9.30, 12.10, 14.50, 17.40, 20.10 шакта-рда.

«ПИОНЕР»: «Дээлангеннер аразында» 9.20, 11.15, 13.10, 15.05, 18.55. «Россияның ак хаа-рыы» 17.00, 20.40 (узаткан) шакта-рда.

«ВОСТОК»: «Бистиң бичии бачымывыс» 15.00, 16.50, 18.40, 20.30 шакта-рда.

«КАА-ХЕМ»: «Иван Васильевич профессиязын солуп тур» 11.00, 15.00, 16.50, 18.40, [illegible] шакта-рда.

Редакциянның адреси: Кызыл, Щетинкин-Кравченко кудумчузу, бажым № 9. ТЕЛЕФОННАРЫ: Редакторлуң 2-24-63, редакторлуң орлакчыларының 2-35-24, 2-31-75, секретарлаттың 2-23-35, партийже ажыдыраа болгаш совет тургузуг кылдыстериниң 2-37-13, пропаганда кылдызының 2-31-75, культура кылдызының 2-23-54, сөөгө ажыл-агый кылдызының 2-21-47, үлегер кылдызының 2-31-75, чагаа кылдызының 2-41-27, информация кылдызының 2-20-60, корректорларың 2-27-41, бухгалтерияның 2-12-45, солун келбейи барганда 2-32-75 телефоннар долгавар.

Тираж 17866. Чанар № 52.

СОЛУН НЕДЕЛЯДА 6 КАТАП ҮНЕР

Тыва АССР-ниң Министрлер Чөвүлелиниң Ном чыгырер хер, полиграфия болгаш ном садыының талазы-биле эргелелиниң типографиязы (Кызыл, Щетинкин болгаш Кравченко кудумчузу, бажым № 1). ТС—00068

Бүгү чүрттарның пролетарийлери, каттыжыңар!

ШЫН

СЭКП Тыва обкомунуң, Тыва АССР-ниң Дээди Совединиң болгаш Министрлер Чевүлелиниң органы

№ 20 (14118) | 1981 чылдың январь 24, суббота | 1925 чылда үндезилеттингеш | Өртээ 2 кап.

АЖЫКТЫЫН, ШЫНАРЫН БЕДИДЕР

Республиканың экономиктиг болгаш социал хөгжүлдезиниң хемчээлиниң налбарганы, ажылчы чоннарның биличиниң болгаш ниити культуразының деңнелиниң өскени партияның идеология ажылының утка-шынарын база дээштинин бедидерин көргөн турар.

Пропаганданың болгаш агитацияның эртемги үндезилеттингеш бедик деңнелин хандырарынче, оон ажыл-хөрекчи тодаргай болуруун, амыдырал, ажыл-агыйбаза политиктиг сорулгалар-биле харылзаазын күштелдиреринче, пропаганданы болгаш агитацияны шалыпкын-дайынчы болдураринче партия организацияларының, идеологтуг албан чөверинниң, пропаганда кадрларының болгаш активиниң кичээнгейин улгаттырарының чугулазын «Идеологтуг, политиктиг-нижизидилгелиг ажылды улам ыңай эки-жидер дугайында» партия Төп Комитединиң докгаалында болгаш өске-даа партия документилеринде чугулалап айыткан.

Совет нижилерни эртемниг мировоззрениеге, партияның херээнге, коммунистиг идеалдарга кызыгаар чөкке бердиринге, социалистиг Төрээн чүрткә, пролетарскиг интернационализмге нижизидери—идеологтуг, политиктиг-нижизидилгелиг ажылдың өзээ болуп келгем.

Политиктиг чырыдыышкын болгаш экономиктиг, комсомол өредилгеши үстүнде салдынган сорулгаларны шиитпирээриниң кол хевириниң бирээзи. Марксизми-ленинни теориязы, СЭКП-ниң политиказын, экономиканың болгаш ниитилел бурулгезиниң ажыктыг чоруун бедиктериниң айтырыгларын өөренирингө сонуургал улгатпаан. Соңгу ийи чылда дыңнакчыларның ам саны 55 муң ашкан. Пропагандистерни шилип алыры, оларның теоретиктиг билиин, мергежилин бедидери өзээн эккимээн.

Ынчалза-даа партия чырыдыышкынын болгаш экономиктиг өредилгени организастап турарында четпестер бар. Улуг-Хем, Каа-Хем райкомнарын, «Тыва даг-дугуг тудуг» эргелелинде парткомну, Кызылдың хлеб заводунда, мебель фабриказында, «Тыва септелге тудуг» трестиң септелге-тудуг эргелелинде партия организацияларын аңаа хамаарышгырып болур. Чамдык министерстволарның, ведомстволарның, будурулгелерниң, совхозтарның удуртукчуларының экономиктиг өредилгениң үжүр-дүзазын ам-даа чедир үнелеевейн турары четпес.

Ажылчы чоннарның өртүзүнге масса-политиктиг ажылды чорударының өзээш өзес дуржулгазын партия организацияларының чедип алган. Амгы үеде ол ажылда он беш муң ажыг агитатор, политинформатор, лектор, илгиделчи хаара туттунган. Масса-политиктиг ажылдың хевирлерин болгаш арга-методтарын сайзыраңгайныдаар, оон дээштинин бедидер дээш тодаргай хемчеглерни партия организацияларының соңгу үеде ап турар. Оон бир чижээ, Кызылга болгаш районнарга чөкгүс ава политхүнну ай саныңда эрттирип, чоннуң чүрттээ турар чөрииниң дайы-биле масса-политиктиг ажылды эки-жидерингче кичээнгейни салып келгени. Ол талазы-биле ажылды Эрзин, Бай-Тайга, Барыын-Хемчик, Улуг-Хем районнарда багай өзес организастаан.

Ынчалза-даа масса-политиктиг, информизиция ажылы, лекция пропагандазы, көскү агитация амгы үениң негелдеринге ам-даа дүүшпес. Чамдык партия организацияларының пропаганда болгаш агитас-массалыг ажылдың доктаамал болуруун, даиынчы арга-шинзээн болгаш дээштинин чедип албаан. Чоннуң бүгү кезектери болгаш болуктери ында хаара туттунмаан. Масса-политиктиг ажылды чүгле сеңгулдалар үезинде идепкейжизер, хана солунналарын байырлал хүннеринде үндурер, көскү агитация колдуунда ниити ыыгыырыглар болгулаар коллективтер бисте ам-даа бар.

Коллектив бүрүзүнге идеологтуг, политика-нижизидилгелиг ажылды эки-жидер дээш, тодаргай хемчеглерни партия организацияларының алыр үжүрлүг. Чүге дээрге СЭКП-ниң XXVI съездизинге алдар ыыдыр алган, социалистиг хүлээлелерниң, он бирги беш чылдың бирги чылының планныг оналаалдарын иүүседиринниң, ажылдың ажыктыын, шынарын база күш-ажылдың будурукчүлүүн бедиктериниң, каминалгыг болгаш хумагалыг чоруктун, күш-ажылдың сагыага-чурумуун быыыглаарының, билиг-мергежил бедиктериниң айтырыглары аңаа шиитпирлеттинер. Бистиң республиканда идеологтуг, политика-нижизидилгелиг ажылды багай өзес чорудуп турар коллективтерге Ныгылдың сүт комбинады, даарзанылга фабриказы, авиабудурулге, аъш-чем садыы, Бии-Хемниң амыдырал хандырылга будурулге эргелели, «Хемчик» совхоз болгаш өскелер-даа хамаарыжыр. Ынчалза-даа чамдык коллективтерде идеологтуг, политика-нижизидилгелиг ажыл четпес, оон улаштындан мурнунда салдынган сорулгаларны чедиишкиниг шиитпирээр шыдавайн турар.

Ниитиниң чүрттээга башыңарында, өзээш кижилиг коллективтерде, маңчыгжарның өртүзүнде пропаганда болгаш агитация ажылы кошкак. Ажылчы чоннарның, ыламгыя аныяктарның күш-ажылчы, мазу-шынар, интернационалчы нижизидилгезин улам эки-жидери чугула. Ыламгыя социалистиг чарыштың ажылчы чоннарның нижизидилгезинге, оларның политиктиг болгаш күш-ажылчы идепкейлиг чоруун бедиктериге ролюн, дээштинин бедидер. Мурнакчы дуржулганы, будурулгениң чаартыкчыларының чедишкиннерин пропагандазарынче болгаш неперединче партия, профсоюзтар, комсомол организацияларга сагыш салыр.

СЭКП-ниң эзлегиг XXVI съездизинге талептиг үжүражыр дээш белетиниң турар база партияның XVIII область конференцизиниң шиитпирлеринге дүүштүр партия организацизы бүрүзү бодунуң политиктиг, организастыг, идеологтуг ажылын хандыр аналиэтеп, чедип алган дуржулгазын улам хаңылаадыр, байыдар, четпестерни шүгүмчүлекчи ёзу-биле көөр, оны элип алырының тодаргай хемчеглерин алыр хөрөөн.

Идеология ажылының ажыктыын болгаш шынарын бедидеп кадрларның база активтериниң идей-теоретиктиг белтивилиинден, мергежилиинден, харыысалгазын бедиткенинден хамаарыжыр. Ынчалза-даа оларны өредилгече, кижизидилгече доктаамал сагыш салыр үжүрлүг.

Идеологтуг, политика-нижизидилге ажылының талазы-биле партияның салган сорулгаларын амыдыралга бодтандырар дээш партия организацияларының зиңгы үениң негелделеринге дүүштүр ажылдаар хүлээлгелиг.

ЧЫЛДЫҢ БАШТАЙГЫ АЙЫН ШАЛЫПЧЫ ДООЗААЛ!

Бүгүн «Шын» солунга Бызыл районуң «Х Улуг хурал» совхозунуң хөйжүзү, Тыва АССР-ниң Дээди Совединиң депутады **Андрей Байнараевич СОДУНАМНЫҢ** ажыл-ишкинге тураскаатгынып кедүртүнген.

Андрей Байнараевичиниң моданында 330 хой бар. Ам оон 270-и төрээн. Хөйжүнүң өлүт-чыдын дивес, эрес, немээ күш-ажылының ачызында 285 хураган онча-менди дорүгүп турар. СЭКП-ниң XXVI съездизинге талептиг белен-биле үжүражыр дээш А. Б. Содунам төрүүр 100 хойга оналаштыр 110 хураганны, хой бүрүзүнден 2,5 кг дүмүү алыр деп шиитпиргээн. Совхоз мал чеми-биле чедир кылдыр хандырган. Хураганнарны доруктурарынга сакманчылар дузалажып турар. Ынчангаш хөйжү бодунуң хүлээлгезин күүседиринге бүүределдир.

Хөйжулар! Мурнакчыларның үлегерин эдерил, хой бүрүзүндөн хураганны менди алыр дээш туруштуг демисенидер! Хөйнүң баш санын өстүрери чүгле оон хамаарыжырын утпаңар!

Кижи бүрүзү бодунуң участогунга аз-харыыселгелиг ажылдаар болза, күш-ажылчы чедишкиниинин үндезинге ында дээрзин малчын бүрүзү билир. Ынчангаш эзлегиг съездиниң ажыттынар үүнүнге чедир арткан үеде шүгдүнүп, аргалурлавырыңарны улам долу ажыглаар дээш күжүүлерни мөөңнеңер!

ТУКТУ ТЫВЫСКАН

Республиканың садыг организацияларының арасынга 1980 чылда социалистиг чарыштың тиилекчизин Кызылдың аъш-чем садыының коллективи деп санаан. Мурнакчы коллектив болгаш оон садыглары 1980 чылдың болгаш онгу беш чылдың планныг онаалдаларын хуусаазыидан эрте доозар дээш чарышка идепкейлиг киришкеш, көскү чедиишкиннерни чедип алган. Оон түңнелинде үүрмектеп садар бараан саарылгазының талазы-биле социалистиг хүлээлгезин 101,1 хуу, күш-ажылдың будурукчүлүүн бедидерининг талазы-биле — 104,2 хуу күүседкеш, пландан ажыр 63 муң рубльдин орулгазын алган. Бо чедиишкиннерни дээш СЭКП обкомунуң, Министрлер Чевүлелиниң, профобчевүзелдин болгаш ВЛКСМ обкомунуң шилчимир Кызыл тугун ук коллективке тыскыртыта тураскаатган хуралга демдеглээн.

СЭКП Тыва обкомунуң секретары Г. Н. Долгополов тукту коллективтиң төлээлекчилеринге тывыскан.

Аъш-чем садыының директорунуң оралакчызы М. В. Гоченков, комсомол организациязының секретары Н. Субботкина болгаш садыгжылар А. Оюн, О. Шарыпова олар чүве чугаалааш, партияның ээлчеглиг съездизинге алдар болдурган социалистиг чарышка идепкейлиг киржирин, 1981 чылдың планныг оналаалдарын хуусаазыидан эрте күүседир дээш моон-даа соңгаар улам күжениишкинниг ажылдаарын коллективтиң өмүнээзинден бүзүреткеннер.

Бистин корр.

Комсомолчу Любовь Турышева бодунуң күш-ажылчы базымнарын Кызылдың хлеб заводунга 1977 чылда эгелээн. Школа дооскаш-ла заводка ажылдап келген аныяк кыс Л. Турышева бүдүрулгениң хоочуну Н. П. Демихиваныч бригадазынга кирген. Бригадирник болгаш дуржулгалыг эш-өөрүүн дузазы-биле ол кондитерниң мергежилин дораан шиитээдип алган. Ол бодунуң ажылга кызымаа-биле мергежилин улам-на бедидип, хоочуннардан дудан чок болу берген.

Комсомолчу Любовь Турышева социалистиг чарышка хөй, удаа тиилекчи болуп келгеш, коммунистиг күш-ажылдың шалыпчызы деп атты чедип алган. Ол «Социалистиг чарыштың тиилекчизи» деп хөрек демдээ-биле болгаш хүндүлел бижиктер-биле хөй удаа шаннаткан. Аныяк кондитериниң изиг күзели — аъш-чем үлетпүрүнүң техникумунга өөренип киргеш, технологтуг мергежилин чедип алыры. Оон күзели боттанып, ажыл-ишкиниң, түүкүлдүг кижилериниң ыыгыр ижи кажан-даа будунгур.

ЧУРУКТА: мурнакчы комбитер Л. ТУРЫШЕВА

В. КАРА-САЛДЫН фотозу

Эвилелдешкен республикаларның компартияларының съездилеринде

ТБИЛИСИ. Грузияның 350 муң кежигүнүт партия организациязы бодунуң бүрүнгү хүн грузин найысылалда ажыттынган XXVI съездизинге организас болгаш идея талазыбиле быжыккан, ажыл-агыйбаза болгаш культура тургузуушкунун, ажылчы чоннарның коммунистиг кижизидилгезин удуртурунуң байлак дуржулгалыг ужуражып келген.

Эш Л. И. Брежневти баштадыр СЭКП ТК-ның Политбюрозунуң составын хүндүлүг президиумга делегаттар кедүрлүүшүнүүт сонгаан.

Съездиниң хүн чүрүмүнда — Грузияның Компартиязының ТК-зының болгаш ревизия комиссиязының отчёт илеткелдери, 1981—1985 чылдарда болгаш 1990 чылга чедир чеде ССРЭ-ниң экономиктиг болгаш социал хөгжүлдезиниң коң угланышкыннызырының төлевилелиниң дугайында илеткел, республиканың партия организацияларының удуртуп организарын болгаш СЭКП-ниң XXVI съездизинче делегаттарны сонгуур.

Отчёт илеткелди СЭКП ТК-ның Политбюро кежигүнүнүң кандидат, Грузияның Компартиязының ТК-зының бирги секретары Э. А. Шеварднадзе кыскаан.

Грузияның коммунистериниң бүгү ажылчы чоннарының туразоруун илдетпейишаан СЭКП ТК-ның хөй талалыг ажыл-чорудулгазын чаңгыс эп-сеткилдиг чүүлдүштүүн түзүрүп, ленинчи партияның ишкин болгаш даштыны мелеге чүзээнинг политиказын ээзи-биле деткип турарын делегаттар медеглээн.

Съезд ажылын дүүн уламчылаан.

• • •

КИШИНЕВ. СЭКП-ниң XXVI съездизин төлептиг угуур дээш шудургу ажыл-ишкибиле, социалистиг чарышка идепкейлиг киржилгези-биле Молдав ССР-ниң ажылчы чоннары чүрттүк ниити чедишкиннеринге улут-хууюун киирип турар. Молдавияның Компартиязының бүрүнгү хүн ажыттынган XV съездизинге олар СЭКП ТК-ны долгандыр сыры каттышкан, коммунистиг тургузуушкунуун чаа байлак практиктиг дуржулгалыг ужуражып келген.

Эш Л. И. Брежневти баштадыр СЭКП ТК-ның Политбюрозунуң составын хүндүлүг президиумга делегаттар киминиктиг адыш часкаашкыннарынбиле сонгаан.

Съездиниң хүн чүрүмүнда — Молдавияның Компартиязының ТК-зының болгаш ревизия комиссиязының отчёт илеткелдеря. СЭКП ТК-ның СЭКП-ниң XXVI съездизинге Телевилелиниң дугайында илеткел, республиканың партия организацияларының удуртуп организарын болгаш СЭКП-ниң XXVI съездизинче делегаттарны сонгуур.

ТК-ның отчёт илеткелин Молдавияның Компартиязының ТК-зының бирги секретары С. К. Гроссу кылган.

Съезд ажылын дүүн уламчылаан.

• • •

ФРУНЗЕ. Киргизияның Коммунистиг партиязының XVII съездиниң ажылын дооскан.

Онгу беш чылда республиканың партия организацияларының ажыл-чорудулгазын делегаттар мык анализтеп, Киргизияның социал-экономиктиг хөгжүлдезиниң программазының чедишкиннинг күүседиринче угланган санаалдарын кииргеп, партияның XXVI съездизинге СЭКП ТК-ның Телевилелин чугаалашкан.

Партияның Төп Комитединге, эш Л. И. Брежневке байырлыг чагааны съездиниң киржижиилерин хүлээп алган.

Киргизияның Компартиязының удуртуп организарын, СЭКП-ниң XXVI съездизинге делегаттарны сонгаан.

Киргизияның Компартиязының ТК-зының организастыг пленумуң Төп Комитеттиң бирги секретарынга Т. У. Усубалиевти сонгаан.

• • •

ЕРЕВАН. Чүрттүк экономиктиг болгаш социал хөгжүлдезиниң планнарын күүседиринге Арменияның ажыл-ишчилери улут уңгут-хуузун киирип турар. Арменияның компартиязының бүрүнгү хүн ажыттынган XXVII съездизинге делегаттарны сонгуур.

Эш Л. И. Брежневти баштадыр СЭКП ТК-ның Политбюрозунуң составын делегаттар киминиктиг адыш часкаашкыннарынбиле сонгаан.

Съездиниң хүн айтырыгларын бадылазының соонда ТК-ның отчет илеткелин Арменияның Компартиязының ТК-зының бирги секретары К. С. Демирчян кылган.

Съезд ажылын дүүн үргүлчүлээн.

(СЭТА).

Техника септелгезиниң допчулалы

ТЕМП АМ-ДАА ООЖУМ

Часкы хову ажылдарынга кодээ ажыл-агый техниказын септеп белеткээрин удуртуп башкарар болгаш контрольдаар талазы-биле республика штабының эзлегиг хуралынга Сельхозтехкүркомнуң мастерскаяларында техника септелгезиниң канчаар чорун турарының дугайын чугаалашкан Сельхозтехкүркомнуң районнар аралының каттыжышкыннарының мастерскаяларында тракторлар, комбайнар септелгези дыка багай болуп артышкан дээрни ол хуралга демдеглеттинген.

Эрткен чылдың дөртүү кварталында тараа комбайнарын септеериниң планын 66 тур күүседкеш, 916 хуу күүседкеш, а Сельхозтехникаануң мастерскаялары оон чүүл бө тур күүседкеш. Тракторлар септелгезиниң байгалы база-ла ыңдыг Сельхозтехникаануң Кызылга районнар аралының каттыжышкыннарының эрткен кварталда планнаттыкшаанга 71 трактордуң чагаланарынга — 4 трактордуң өөрүн септеевээн.

Январьда комбайнар септеэринин планының күүседиэи оон-даа багай чорун турар. Бо айның ийи декадазының дургузунда республикага киирингибиле 69 комбайнны септеэрп, оларның 15-ин сельхозтехкайкаттыжышкынар мастерскаяларынга белеткээри көрдүнген. Ынчаарга хөрек кырынээ январь 15-ке чедир 5-ле комбайн септеттинген, а каттыжышкынның мастерскаяларында чаңгыс-даа комбайн септеттинмээн.

Кызыл-Мажалыктың сельхозтехкайкаттыжышкынының эргелекчизи Г. Силкин хуралга дыңнадыг кылган, тараа комбайнарын септеэрин май 1-ге чедир доозар дээш кандыг хемчеглер алдының турарын орта чугаалап шыдаваан. Ол ажылды үскенин септелгеге хереглээр артык кезектерниң чогу-биле таймылыылаарын орачдашкан.

А херек кырында комбайнар септеэрин организастаар дээш кандыг-даа ажылдар ында чоруттунмаан. Районда техника белеткээриниң штабы бөзин тургустунмаан. Комбайнар септеэр шөлдерни ажыглаваан. Комбайнарның белдирлерин болгаш агрегатарын Кызылдың сельхозтехкайкаттыжышкынынга септеэрин-биле сөөртүп чедирериниң планын үскен. Социалистиг чарыштың иегелделери ажылдап ыыгыммаан, мастерская чаңгыс эдлегде ажытташ, шалыпкын чорудуп келгенинин түңнелинде, бин-хемчилер ноябрь, декабрь айларда 20 комбайнны септеп алганнар.

Штаб назалынги С. М. Мешкорудиков комбайнар септеэрин Туранның сельхозтехкайкаалдырында эки организастаанын сельхозтехкайкаттыжышкынынарның удуртукчуларынга үлегер кылыр көргүүшин. Директ ажаар машиналарны ажаалда мурнуу чартында эгелеш, алдарул-биле белеткеп шыдавайн бедиктинген сай саннаг комбайнар ажыглавайн баар. Директ ажаалдаштын дорт темпинг чорударынга ыңдыг практиканың ине бөгай салдарлыын, шалыпкын септелгезинин тай ужуражыр дээрни эки-жидер дээш бүгү-ле ыңдыг хөрек-ажылдар кылдынган.

Ынчалзажок статистика отчёдундан алгаш көөрге, байдал сыр өске. Тес-Хем, Эрзин районнарның совхозтарында бар 42 комбайнның чүгле 16-зы белен кылдыр кылдынган, а эртнен кварталда оларны септеэрининг планы 50 хуу күүседтинген. А «Кызыгаар» совхозта бар 5 комбайнның чүгле чаңгызы ажылдаарынга белен.

Сельхозтехкайкаттыжышкынының удуртукчуларының кодээ ажыл-агый техниказын белеткээрининг херээнче ханыдап кирбейн турарын үстүнде фактылар бадыткап турар-дыр. Самагалдайның сельхозтехкайкаттыжышкынында комбайнар септеэр шөлдер бар хиреэнде, оларны кыңгара чедир ажылавайн келген. Эрзин райондан септелдиң-биле эккелген 2 комбайн оон девискээрнинде амга чедир турбушаан, оларны септеэрин ам-даа эгелевээн. Комбайнарның септелдир агрегаттарын сөөртүүр база организастаттынмаан.

Туранның сельхозтехкайкаалдырының эргелекчизи В. Рыжов штаб хуралынга дыңнадыг кылган, комбайнарны кезек-кезиктеп үеде септеэрин организастаар талазы-биле бинхемчилерниң дуржулгазын таныштырып чугаалаан. Ол ажылды биледиг организастаан ам-даа медерел билбээнгир дээрзин эш Мешкорудиков демдеглээн. Шак ындыг хөөн-биле ында соонда ажылдап ажыглап-даа эвээнгир бөлбээр, чүге дээрге кодээ ажыл-агыйбаза машина-трактор паркының техниказы байдалы дээш черүзиласага Сельхозтехкүркомуң штаб негээн.

Комбайнар болгаш трактолар септеэрнинге болдургаш тожуласкынны бө чылдың бирги кварталында ажыл эрлер дээш болдунмар-да хемчеглерни доозар-дээрзин эш Мешкорудиков демдеглээн. Шак ындыг хөөн-биле ында соонда ажылдап ажыглап-даа эвээнгир бөлбээр, чүге дээрге кодээ ажыл-агыйбаза машина-трактор паркының техниказы байдалы дээш черүзиласага Сельхозтехкүркомуң штаб негээн.

Допчулаазы Сельхозтехкүркомуң септелге эргелелиниң специалистери белетээн.

РЕДАКЦИЯДАН: республиканың совхозтарында болгаш сельхозтехкайкаттыжышкынынарның мастерскаяларында техника септелгезинин ам-даа оожум темпилиг чорун турарын Статистика эргелелиниң сан-медээлери база бадыткап турар. Январь 15-те алдынган медээ-биле бүгүнгө дээр 8 чылдың ажыл-агыйларында бар 2866 тракторнуң 1921-и ажылаарынга белен, азы 945 трактор янзы-бүрү чылдагаашпардан үреликтүр. Оон иштинде 239 «Кировецтерниң» чүгле 151-и белеткеттинген. Ниитизи-биле 1747 тракторну септеэри көрдүнген, а септеттингени — 676, азы септелге планы 38,7 хуу күүседтинген.

Ол ышкаш часкы хову ажылдарынга киржир — хөрзүн болбаазырадыр болгаш үрезин чаштырар машиналарның септелгези база-ла дыка, оожум чорун турар. Республикада бар аңдазынарының 53,6 хуузу, сеңлекаларының 44,3 хуузу, оларның иштинде кукуруза сеңлекаларының 23,3 хуузу, картофель олуртур машиналарының 29,2 хуузу, культиваторларның 42,8 хуузу белеңнинг шугумунда тургустунган.

Кодээ ажыл-агый машиналарын септеэрин Бай-Тайга, Танды, Каа-Хем, Тес-Хем, Кызыл районнарның ажыл-агыйларын-не четпес чорудун турар.

Дүжүт ажаар техниканы май 1-ге чедир бүрүн септеп доозар соруга салдынган. Ынчалза-даа совхозтарда болгаш Сельхозтехкүркомуң септелге мастерскаяларында ук ажылдың темпизи дыка куду. Январь 15-те медээ-биле алырга, республикада бар 1149 комбайнның чүгле 320-зи, азы 27,9 хуузу белен. Септеэрин көрдүнген 910 комбайнның чүгле 248-и, азы 27,3 хуузу септеттингеш. Ылаңгыя Бай-Тайга, Кызыл, Каа-Хем, Чөөн-Хемчик, Тандың районнарда ажылдаарынга белеткээн комбайнарның саны дыка эвээш.

Сельхозтехкайкаттыжышкынарның болгаш совхозтарның удуртукчулары, инженер-техниктиг ажылдакчылары часкы хову ажылдарынга белеткелди ам-даа куду деңнеледе организастап болгаш контрольдап, септелгенин план-графигин үзүп, септекчилерниң ажылдаарынга таарымчалыг байдалдарны тургузарын, социалистиг чарышты организастаарын эрегей чорудун турарындан республиканың машина-трактор паркының часка белеткели эң-не хожудаашкынныг байдалда болуп артышаанын үстүнде сан-фактылар бадыткап турардыр. Районнарның партия, совет, ажыл-агый органнары, кодээ ажыл-агый эргелелдериниң удуртукчулары четпестерни чайладып, техника септелгезинин темпизин дүргедедир, шынарын экижидер талазы-биле дээштиг хемчеглерни ап чорулары негеттинип турар.

«Шынга» парлаан соонда

ЧЕМ ЦЕХТЕРИ СЕПТЕТТИНГЕН

Чөөн-Хемчик районуң чамдык совхозтарында малга чем белеткээр цехтериниң четче ажылдавайн турарын 1980 чылдың декабрь 19-та «Шын» солунга үнген рейдиде шүгүмчүлээн. Айыттынган четпестерниң «чайлазыры-биле» СЭКП Чөөн-Хемчик райкому, улус депутаттарының район Советиниң күүседкүмүт чугаар шимчеларын ап, дараазындагы материалы-биле чүүлээ ыыгыр, ажаттаарынга бергеевээр. Оон-биле чергелештир ук рейд материалын районуң кодээ ажылагый эргелелиниң техникумуларынга, «Сүт-Хөл», «Алдан-Маадыр», «Искра» болгаш Карл Маркс аттыг совхозтарының парткомнар хуралдарынга чугаалажып көргеш.

Айыттынган четпестерни чайладыры-биле дараазында тодарай хемчеглерни боттандыргаш.

«Октябрь 30 чылы» совхозка ажыллавайн турган чем цегининг үрелик кезектерни солуп кылган. Ам ол ажылдап турар.

«Сүт-Хөл» совхозтуң Кара-Чыраа болгаш Ак-Тал фермаларынга чем белеткээр НГК-30 маркалыг машина ажылдавайн турган. Оон кезектерни тыпмаш, кыягының түңнелинде ам ол фермаларда саваның хээндектеп, бус-биле чымчадып берип турар апарган.

«Алдан-Маадыр» совхозтуң фермаларынга чем пелеткээр электрилиг хөделдиргичилери аттаңгеп турган. Бо хүнерде моторларны салдырган. Инекти машина-биле саарын, өдекти транспортёр-биле үндүрерин ажыглай бергеш, саваның бус-биле чымчадып болбаазырадыр херекселдерин ажылдап турар.

«Искра» совхозтуң Арыг-Бажы сүт-бараан фермазында чем цегни ам бүрүн күүзүү-биле ажылдадып эгелээн. Ында электрилиг саалдаже катап шилчээн. Белеткээн чемге минералдыг холуксаалары немеп турар апарган. Ол ышкаш Карл Маркс аттыг совхозтуң фермазында илереттингеш четпестер база бүрүнү-биле чайлаттынган.

Транспортёр болгаш КВ-300 төөр бусталдыкчы чогу-биле СЭКП-ниң XXII съездизи ат-

тыг совхозта чем цеги бо хүнерде ажылдавайн турар. Ол цехти кылыр тускай бригада ында барган, цех чоокку үеде ажылдап эгелээр.

Ниитизи-биле районуң совхозтарында бар чем цехтериниң ажыттынган ажылды доктаамал утланган ажылды доктаамал чорудары кердүнген. Ол сорулга-биле Сельхозтехниканың Чаданында районнар аразының каттыжышкынында механизастаттынган тускай звено чем цехтериниң ажылын доктаамал контрольдап, совхозтарга практиктиг дузалы көргүзүп турар.

И. СУВАНДИН,
СЭКП Чөөн-Хемчик райкомуның бирги секретары.

Партийжи информациялар

Кичээнгейни — чугула айтырыгларже

СЭКП-нин XVIII Тыва область конференциязының түнелелерин партия райкомнарының пленумнарынга чугаалажып, оон шиитпирелериже дүүштүр сорулгаларны тодаралып турар. Партияның Ава-Хем, Ада-Хем райкомнарының ол айтырыгны чугаалашкан пленумнарынга илеткелерни райкомнарның бюрои секретарылары В. М. Евтешин, А. В. Бакулин олар ыыглаан.

Партияның изиктелиг съездилиин төлептир утыыррунга белеткеминиттээн, ол районнарның коммунистери, ажыл-ишчилери Коммунистиг партияның сагыш салыышкынынга харны ыыдыр ажылдың участок бүрүзүнге шалынчы, кызымаккай ажылдаарын хүлээлээр турарын пленумнарга демдеглээн. Оон киржикчилери партияның область конференциязының түнелелерин бүрүн, долузуубиле чүүлдүгээлүп, оон шиитпирлерин партия организацияларының ажылының дээшкы программазы ыыдыр хүлээп алган.

Партияның съездизинге СЭКП ТК-ның Төлевилелин ол-ла пленумнарга чугаалажып көөрү улуг кодурлүүшкүн-биле, ажылишчи байдалга ортаем.

Мурнакчыларга шаннал, мактал

Тес-Хем районнуң ажыл-ишчилери 1981 чылдың улус ажыл-агыйының чедиишкинниг күүселер дээш Бүгү-эвилел социалистиг чарыжынга киржип, бедитээн хүлээлгелерин алган.

Районнуң үлетүр бүдүрүлгелериниң, совхоттарының болгаш улус ажыл-агыйының өске-даа азырларының мурнакчыларының слёдуна иттиргиле, 1980 чылда социалистиг чарыштың түнелелерин айыыл үндүрген. Слётка илеткелчилер — райкүүсконың даргазы М. У. Шыырык олар өөгү беш чылда база ортаан чылын районнуң ажыл-ишчилериниң чамдык чедиишкиннерин демдеглээн. 1980 чылда район күрүнеге сүт садар планның 111 хуу күүсеткен. Өөгү беш чылда күрүнеге саткан эт, дүктүг шынары ээлээн экижээн. Күрүнеге саткан бода малдың ортумак деңзизи 316 кг, хойнуң 41 кг, саткан сүттүң 96,7 хуузу биргө сорттуң болуп турар. Чарышка күш-ажылчы чамдык коллективтер эки түнелелерни чедип алган. Чижээ, «Чодураа» совхоттуң Хараал-Тей СБФ-зи беш чыл планның хуусаа бетинде күүседип, сүттүң шынарын ыжыктаан. «О. Шынаа» совхозтуң төрүүр үс хойна онаадыштыр 85—101 чедир ангай, хураган камгалап алган малчыннар хөй.

Слётка шиитпирлезе чогуур айтырыгларны, мал комитагаалыкшынның байдалын база анализтеп, сорулгаларны дугуруушкан болгаш мурнакчыларга шанналарны тывыскан. СБФ-лериниң аразында чарыштың тиилекчизи «Чодураа» совхозтуң Хараал-Тей СБФ-зинге партия райкомунуң, райүүсконың шилчиир Кызыл тутуң тывыскан. Хөй болук мурнакчыларга социалистиг чарыштың тиилекчизи деп хөрек демдектерин, өртектиг шанналарын тывыскан.

Теоретиктиг семинарга

СЭКП Эрзин райкому бүдүрүлгелерниң, ажыл-агыйларның удуртукчуларының өөредилгезинге улуг ынчаңгейни салган. Өөгү чылдарда озарның дыннакчыларының составы эжиндип, бирык шупту ээлээ болгаш түскай ортумак эртеминг эштер болуп турар.

СЭКП райкомунуң чанында теоретиктиг семинар кадрларның билиин безизеринге чугула рольдуг. Оон дыннакчылары: совхоттарның директорлары болгаш кол специалистери, район төвүнде албан организацияларның удуртукчулары. Олар партияның экономиктиг политиказының чугула айтырыгларын ханызы-биле шинээлип ап, теорияны практика-биле холбазарынге улуг ынчаңгейни салып турар.

Ай санында эртер ол семинарга чүрттүп политиктиг болгаш экономиктиг амыдыралының чугула айтырыгларынга хамаарыштыр лекцияларны партия райкомунуң секретарылары, бюро хемчигүүкери болгаш өске-даа харыысалгалыг ажылдакчылар план ёзугаар номчуп турар.

Чоокта чаа эртеен эдилеглиг семинарга «Ажыл-агый тургузуушкунунга партийжи удуртулга», «Амгы үе-чагда экономиктиг сорулга» деп лекциялары райкомнуң харыысалгалыг ажылдакчылары номчаан.

«Хожудап турарлар чокка ажылдаар»

Ростовчуларның ол патриотчу эгелээшкинии Чадананың мыш ажыл-агыйының нептереэп турарының дугайында айтырыгны СЭКП Чөөн-Хемчик райкомунуң бюрозунуң хуралынга чугаалашкан.

Социалистиг чарышты организастаар талазы-биле чамдык ажылдар ыыланып, чарышты ай санында түнеп, хүн бүрүнүн организатта болгаш политмассалыг ажылы коллективтиң парторганизациязы чорудуп келгенин бирога демдеглээн.

Коллектив 1980 чылда планныг онаалдаларын күүсеткен., пландан ажыр 40 тонна дын ортумак деңзизи 316 кг, хойнуң 41 кг, саткан сүттүң 96,7 хуузу биргө сорттуң болуп турар. Чарышка күш-ажылчы чамдык коллективтер эки түнелелерни чедип алган. Чижээ, «Чодураа» совхозтуң Хараал-Тей СБФ-зи беш чыл планын хуусаа бетинде күүседип, сүттүң шынарын ыжыктаан. «О. Шынаа» совхозта төрүүр үс хойна онаадыштыр 85—101 чедир ангай, хураган камгалап алган малчыннар хөй.

Слётка шиитпирлезе чогуур айтырыгларны, мал комитагаалыкшынның байдалын база анализтеп, сорулгаларны дугуруушкан болгаш мурнакчыларга шанналарны тывыскан. СБФ-лериниң аразында чарыштың тиилекчизи «Чодураа» совхозтуң Хараал-Тей СБФ-зинге партия райкомунуң, райүүсконың шилчиир Кызыл тутуң тывыскан. Хөй болук мурнакчыларга социалистиг чарыштың тиилекчизи деп хөрек демдектерин, өртектиг шанналарын тывыскан.

Ростовчуларның ол патриотчу эгелээшкинии Чадананың мыш ажыл-агыйының нептереэп турарының дугайында айтырыгны СЭКП Чөөн-Хемчик райкомунуң бюрозунуң хуралынга чугаалашкан.

Социалистиг чарышты организастаар талазы-биле чамдык ажылдар ыыланып, чарышты ай санында түнеп. хүн бүрүнүн организатта болгаш политмассалыг ажылы коллективтиң парторганизациязы чорудуп келгенин бирога демдеглээн.

Коллектив 1980 чылда планныг онаалдаларын күүсеткен., пландан ажыр 40 тонна

чыыргааның чыгаа.

Ынчалза-даа ростовчуларның эгелээшкинии бо улуг коллективке нептередир талазы-биле ажыл ам-даа чогуур деннелге тургустунмаанын райком бюрозунга демдеглээн. Чарыштың дээштинн, чассага калбак нептереэлдинн чедип алырын, ону доктаамал түнеп. мурнакчыларга шаннал-мактал тыпсырынның хемчеглерин ап чорударын ыяш ажыл-агыйының директизазынга болгаш ында партия организациязынга дагзып. бо ажылды улам эжиндиринин хемчеглерин айыткан доктаалды бюро хүлээп алган.

Кыштаглаашкын — шалыпчы фронт

ШУУДААН

Партияның XXVI съездизин төлептир уткуруун Тес-Хем районда «О. Шынаа» совхозтуң малчыннары ыыл киинээлеп алган. Олар жилдан алыр продукциязын көвүдедир, жилдың беш санын эстүүр сорулгаларны, планнарны, чылыг зейтерни бергээзин.

30 сакканың чаш дургаларны ажыыжын кирикеп. Олар хүлээп алган жаңаларының ол-шыгын хүн бүрүде зайгаарап, дорукканнарын сула, сиген-биле чемгерип турар. Иитизи-биле 2506 хой торээн. Хой-нинин организацияларының күшегелерже үнүүшкүннерни кылып, хураган, хой жаңаларының "коржения контрагжын келген. Улус шогехник Сурун-оол Маадыр-ооллуң удуртулгазы-биле 50 ажыл-шефчи алды коданның жаңаларының коржения контарып берген. Ук шефке МТМ эгелекчизи Сенчат Бәйыр-оолга баштаткан чолаачылар идепкейлиг киришкен.

Тумат Шулуунуң коданында 180 хой, Сурун Дестаа-оолдуңда 120 хой торээн. Кайы-даа коданнарда чаш дурганнар онче-менди доругуп турар. Дерт чыг улаштыр сакканчылар кедеп. Лиза Балчыр, Тоня Доюкдуп, Нина Чалзырай, Катя Тумат, Одегей Кызыл-Уруг олар 90—100 чедир дурганнарын ажаан, кымыжан ажылдан турар. Сакканчылар түс-түрүнде 200 чедир дургаунуң ажыларын хүлээгеннер.

С. АРТЫЫНА,
кодээ Совет күүсекомунуң даргазы.

АВТОТРАНСПОРТЧУЛАР: СОРУЛГАЗЫН ТОДАРАТКАН

Чоокта чаа Тываның транспорт эргелелиниң партия-ажыл-агый активиниң хуралы боон эртеен. Анда онгу беш чылда болгаш 1981 чылда кылдыгаан ажылдың түнелелерин үндүрүп, улус ажыл-агыйының чүүлдүгүн сөөртүүрүге хереглелээн улам долдур, үзүк чок хандырарының курлаавырларын илереткеен. Ол ишкаш оон биргө беш чылда болгаш бо чылда-даа сорулгаларны тодарадып, оларны күүсединиңер тодаргай хемчеглерин айыткан.

Транспорт эргелелиниң начальниги В. А. Парунениниң илеткелинде болгаш актив хуралының киржикилериниң санаат-онаалдарында-даа эрткен чылда автотранспортчуларның чамдык чедиишкиннери демдеглеттинген. Чижээ, онгу беш чылда сөөртүүге хемнээли оон мурнундагы беш чылдан 51,3 хуу өскен болгаш чүк сайгарарам — 126 хуу улгаткан. пассажирлер аргыштырылгазы база ковудээн.

Эргеледе мурнакчы коллективтерниң болгаш түс-түс чолаачыларның саны өскен. Автовокзалларның болгаш автостанцияларның будурүлге кат-тыжыышкынның беш чыл планын ССРЭ-ниң Конституция хүнүнге уткуштур күүсеткенин рапорттаан. Минусинскиниң болгаш Кызылның 1-бир, ийи дугаар, Чадаананың, Ак-Довуракның АТБ-лери чүк сөөртүү, а ол ышкаш Хову-Аксының, Шагаан-Арыгның, Чалзаанын, Ак-Довуракның АТБ-лери — пассажирлер аргыштырарының беш чыл планнарын хүүсааваан ярте күүсеткен.

Беш чыл планның эргелелиин 452 чолаачылары, 83 бригадалары, ышка хей чолаачылар, септекчилер күүсеткен. Элээн кеш чолаачылар болгаш септекчилер хүүда ийи беш чыл планнарын күүседирин чедип алган. Кызылның 1-ги АТБ-зинде А. А. Шевченко, В. В. Уланов, 2-ги АТБ-зинге — И. А. Захаров, Л. Г. Монгуш, Чадаанада — М. Шаттаанов, пассажир АТБ-зинде — М. И. Черешкевич болгаш өскелерниң-даа бригадалары эрткен чылдың-даа, съезд муниунда-да социалистиг чарышчының мурнуку одурүүнда чоруп турар.

Автотранспорттуң материал-техниктиг базазы быжыккан. Беш чыл иштинде будурүлге тудутларын кылырынга 5,4 млн. болгаш чурттанга тудуурга — 3 млн. рубльди чарыттаан. Минусинск АТБ-зинде 50 автомобильдерге гараж, будурүлге амыралга корууп. Кызылның ийиги болгаш үшкү АТБ-леринде— 56 автомобильдерге гаражты, техниктиг хандырылга черлерин, Ак-Довуракта — 150 чүк автомобильдерине септелге-механиктиг мастерскаяны болгаш өскедаа будурүлге черлерин тудуп тургускан. Онгу беш чылда иштиг шөлү 11,2 муң дербелчин метр чурттанга бажыннарын, Чадааназа — 50 орунныг чурттар салып, Үш-Белдир көөртүнда 50 орунныг корпусту болгаш өске-даа тудуларны ажылганга киргеп.

Илеткелиг болгаш санаа бергенинер-даа социалистиг чарышты калбартып. оон дээштинн ачызында гамдык чедиишкиннер чедип алганының бейлеглээн. Чарыштың тиилекчилериниң — шиитпир-биле 624 кижиге «Коммунистиг күш-ажылдың шалыпчызы», а 47 бригадаларга септелгенниң 8 участокчуларынга «Үлгүлүг» күш-ажылдың коллективиниң» деп хүндүлүг атты тыпсыскан.

Во хүннерге автобудурулге коллективтериниң «1961—1985 чылдарда болгаш 1990 чыл черинде уеде ССРЭ-ниң экономиктиг болгаш социал хөгжүлдезиниң кол утланыышкынарын» калбаа-биле таныжып, ханызы-биле өөренгеп үргүлчүлеп турар. Автотранспорттуң ажыл холбаштыр боттарынчы санаал-онаалын кижирип, партияның XXVI съездизинге утткуштур бедик хүлээлгелерни ап турар. Шагаан-Арыг, Чадаана АТБ-лери, Кызылның үшкү болгаш пассажир — АТБ-лери, автовокзалдар болгаш автостанциялар каттыжыышкыны, автобус чолаачыларының 4, такси чолаачыларының 3 бригадалары, 125 чолаачылар 1981 чылдың баштайгы ийи айының планныг даалгазын партияның XXVI съездизинин кыаттынар хүнүнге уткуштур күүсеткеп. кампаттыг-ла кыйар чүүл-биле ол төөгүлүг хүнде ажылдаарын хүлээгеннер.

Ажылдың түнелеп дээш коллективниг харымсалгаяны хелирлериниң бирээзи болур бригадаларның херээ ёзугаар ажылдарыны ниити чедиишкинге илгиин берип турар. Амгы уеде автобустарның 31 маршрутунда чолаачыларның 6 бригадачы ол чаа арга-биле ажылдап, оруга чыыдачыл улгаттырган болгаш автобустарның соксаал чок ажылдарын чедип алган.

Партия-ажыл-агый активиниң киржикилериниң чедиишкиннер-биле холбаштыр үзүк эстиктеринге бирээн пикирлешкен ёзугу-биле ядерелеп, оларның чижектерин коргускеннер. Эрткен чылын чүк автомобильдериниң болгаш автобустарның-даа оонгы үнер хуузу дыка эвээш болган. Автотранспортчу ийи чолаачы-биле четпезеэри чедип алынмаан. Чүдүрер болгаш дүжүрер ажылдарның аразында автомобильдерни ында турар черүү дыка ка хей.

Эрткен чылын автотранспорттуң повга ачы-дуза чедирер, пассажирлер аргыштырар талазы-биле ажылынга четтестер база хей боон турган. Чижээ, 60 талазы-биле Кызылдың пассажирлер (начальниги Е. Семукин) болгаш Ак-Довуракның (начальниги А. Г. Кожинов) АТБ-лери дыка четпес ажылдаан. Ол ышкаш техниктиг албан черлериниң четпес ажылын эртеп хүралында база айыткан. Автобудурулгелерде септелге аразының хүүсааларын барымдаалаваас, техниктиг байдалы таарымчы оок автомобильдерни ажыглаар чорүктар хей. Септелге чөлеринге чүүлге хей-хей зеригхерекселер склаттарда ажылдап чок ышкар. Кыаарчаар материалдарның үзёт-отчёүүн багай тургускан ышкаш-ла, ындыг материалдар ажык чокка чарыг-

Пассажир АТБ-зинин чолаачызы В. И. Кулеш автотранспорт паркының техниктиг хандырылгазынга автосептелге заводунуң роликин үзүүн болуунуң бурузун үзүүн септелге фонднуңнын четпезин, хоорай маршрутчуунуң автобустарын шуут септелгейн тураарын шуумчулээн. Оон соонда санал бергенинер, чижээ, Минусинск АТБ-зинин начальниги А. И. Пенкин, бирги АТБ-дең — В. И. Кошелев, 2-ги автобудурулгезинин начальниги К. У. Чамзын болгаш өскелер-даа автосептелге заводунуң септээн автомобильдериниң болгаш агрегаттарының хүүн шыгаалының айтыкчаннар. Пастажирлер АТБ-зинин бүдүрүлге болгаанын бижиктеп, кайыыылаалый «Восток» дээн автобус автоаар чөвүнге ажыктерлер шиитпирлериниң түүлүн шаанчыларының чүгүлеэнин олар база чугаалаан. Соонду уеде Кызылдан Саян ажыр чүк сөөртүүгенинин ыыгырылганы план күүседеэнинге элээн шаптыктыг боон турар.

Чадаана АТБ-зинин начальниги В. П. Федотов оруктуң багайыдан «Сут-Хөл», «Алдан-Маадыр» совхозтарже чүк чедиреринің бергезин болган Сут-Хөлге автостанцинны түүгүлгенинин ыыгырылганы санаалаан. Абаканже, Абаканче болгаш Мугур-Аксыныже баар оруктарда чолаачыларның хандырылгазының багайын, оларның ыыптанар черлериниң оогун сонга бөвүнгее база чугаалаар турганнар. Кызылның нефть-базазының болгаш «Ава-Хем» разрезте чүкту чүдүрүп, дүжүрер ажылдарның четпес организастаттынганы ажыгга улуг шаптыктыг боон турар.

Автотранспорт будурулгелериниде социалистиг чарышты ёзу барымдаалап организаатап турарын активже база демдеглээн. Чижээ, Кызылның 3-ку автобудурулгезинде профком даргазы А. М. Казанцев бодуюн саналынга үк коллективтиң Минусинск АТБ-зи-биле чарыжын эгелее-даа, оон түнелелерни чаңгыс-даа катап үндүрбээнни чугаалаан. Автосептелге заводунуң директорун А. М. Самойленко үк заводту хей чүк сөөртүр болгаш улус хемчээлдүг автомобильдерни септээри-биле холбаштыр эдерип. алгыдарының чүгүлеэ апарганын чугаалаан. Ол септелгенин худу шынарлыг боон турарының чыллагаанарын активже дыннаадым, моон соңгар оны болдурбас дээш чүүгүүлүн турарын ыгыаллаан.

Тыва автотранспортчылар партиязының ажыл-агый активи 1981 чылда болгаш: ол бирги беш чылда сорулгаларны тодаратканн. Ол дугайын активтиң хуралынга хүлээп алган социалистиг тудуушкуннарын тодаргай хөөнге турар.

БЕШ ЧЫЛДЫҢ КИЖИЛЕРИ

«Хүндүлелдиң Демдээ» база Кызыл Тук орденнериниң эзилекчизи. Кызыл районда «Хүндүлел Хурал» совхозтуң тева кадарчызы Кыргыс Соланович Чаш-оол ажыл-агыйда онгу беш чылдың доозукку чылында алган социалистиг хүлээлгелерин эки күүсеткен малчыннарның бирээзи. Ол 100 теведен 50 бодаганны база тева санындан 5 кг дүктүг алган.

К. С. Чаш-оол малчыннар ортузунда кадбаргаан социалистиг чарыштың каш улаа тиилекчизи. Оон кыштаа бо чылын Баян-Колдуң Ак-Чыраада. Иитизи-биле ам бодында 256 тевеннин 90-ы бодаганнаар. Мурнакчы малчын он бирги беш чылдың баштайгы чылында 50 бодаганны алыр деп хүлээнгеп, кыштаан ийи сентнөө, 32 тонна сигенин бодуюң күжү-биле белеткеп алган.

ЧУРУКТА: тевежи К. С. Чаш-оол.
В. КАРА-САЛДЫҢ фотозу.

Даш-оол Шамтар-оолович Түлүш «Шамбалыг» совхозка трактористеп иелгенден бээр он сес чыл чедип турар. Бо үениң иштинде ол техникага неминыын, ажылга харыысалгалыг чоруун коргузуп, мурнанчыларның одурүүнда чоруп турар. Ажылынга арга-дуржулгалыг коммунист ам фермада ышкыны амыдарда идепкейлиг ниоожил турар.

Д. Ш. Түлүш Шамбалыг кодээ Советиниң депутады.

ЧУРУКТА: Д. Ш. Түлүш.
В. КАРА-САЛДЫҢ фотозу.

„Шынга" харыы

ДОКТААМАЛ ХАНДЫРГАН

«Аазап-ла турар» деп эгелиг А. Европтуң бижээн чагаазы бо чылдың январь 6-да парлаттынган. Барыын-Хемчик районда «Хемчик» совхозтуң девискээринде чаңгыс-ла кудук ажылдап турарындан малчыннар коданнарынче сүт чедирери бергеден турарын илда бижээн.

«Хемчик» совхозтуң партком секретары Д. Т. Сарыгларның үк түүлге хамаарыштыр редакциянга дыннаптыны:

Түс черде парткомнуң хурал-шаа-ларында тургустунган түүлүг сайгарып, четтестерни автор-ын шын илереткеннин демдеглээн. Совхоз директорунуң хүлээлгезин түр күүсеп турар ыяш инженер Э. Идамга, мал ажылынын техника талазы-биле механигги Б. Хомушкуга, совхозтуң электригги Ш. Хомушкуга четтестерни дарый чайладып, хемчет алырын партком хуралындан даскан.

Амгы үеде Шолуе-Хөвүүнүң кудук турар черинде моторлуг дерип тургускан. Кудук ажылдап турар. Ол девискээрниң малчын коданнарынче электри шүүмүнүн киргеннинден чыыры-биле доктаамал хандыртынган.

БАШТАЙГЫ ЧЕДИИШКИННЕР

В. И. Ленин аттыг «Тыва ыт-дүүгүүн комбинатын арыглал фабриказының коллективи онгу беш чылдың планныг онаалдаларын болгаш социалистиг хүлээлгелерин чедир күүсеттирээн. Бо хожудаашкынынардан чогуур түнелелерни үндүрген, арыглакчылар он бирги беш чылдың баштайгы чылын күш-ажылчы чедиишкиннер-биле эгелээн. Даг-дүүгүү арыглаар фабриканың цехтеринде, ээлчеглеринде, бригадаларында партияның XXVI съездизинин төлептир уткуур, беш чылдың баштайгы чылының планныг онаалдаларын болгаш социалистиг хүлээлгелерин ажыр күүседир дээш социалистиг чарыш калбарган.

Цех, ээлчег, бригада бүрүүн партияның ээлчеглиг съездизинге уткуштур бедиткен социалистиг хүлээлгелерин алган. Арыглал фабриказының партбүрүзү, профбилед, комсомол-организациялары социалистиг чарышче ажылчын бүрүзүн хаара туткан. Чарыштың түнелелерин он хонгаала түнеп үндүрүп, тиилекчилерни шаннап, мактап турар.

Январь айның баштайгы он хонгуунуң түнелелерин үндүрген, көргүзүг эки болган. Арыглал фабриказының коллективи он хонук ыдыыдыг планзын ажыр 160 тонна дагдугун Төрээн чуртка бергеп. Планныг онаалдаларны күүседириге бодуун сөөртүг даг-дүүгүү арыглаар прутон Кызыл-оол Монгуштун, Анатолий Адамның, бедик сорттуг рудадан даг-дүүгүү арыглаар цехтың Даш-Чаа Онзарның звеноо пландан ажыр тай тонна дагдугун бүдүрген.

СЭКП ТК-ның октябрь (1980 чыл) Пленумунга СЭКП ТК-ның Чиигине секретары, ССРЭ-ниң Дээди Советиниң Президиумунуң Даргазы Л. И. Брежневтиң чугаазында айыткынган сорулгаларны үндүрүүгө бодургаш, В. И. Ленин аттыг «Тыва ыт-дүүгүү комбинатын арыглал фабриказының ажыл-ишчилери он бирги беш чылдың баштайгы чылының социал-экономиктиг сорулгаларын шиитпирлеринге үлүг-хуузун киирер дээш база партияның XXVI съездизинин төлептир утткуур-биле дараазында социалистиг хүлээлгелерни алган.

Продукцияны бүдүрериниң бодуун задарының күүгүзе планның хүүсаа бетинде — 1981 чылдың декабрь 30-де күүседир. Чыл тоңчузуниге чедир планзын ажыр 600 тонна сорттуг даг-дүүгү бүдүрер, 50 муң рубльдиң барааныг продукциязын садар. Даг-белеткел ажылдарының планын хуусаа бетинде күүседир, пландан ажыр 15 муң тонна даг массазын казар. Партияның XXVI съездизинин ажыттынар хүнүнге чедир планзын ажыр 100 тонна сорттуг дагдугун арыглаар.

Арыглал фабриказының цехтеринге, ээлчеглеринге бүдүрген продукцияның шынарын бедирер дээш земчеелди калбартыр. Ажылчыннарны чаартыкчы болгаш чогаадыкчы ажылдарга идепкейлиг киирилтирин туразаш, бүтүрүлтеге 51 муң рубльдиң экономиктиг ажык бээр чедип чаартыкчы саналарны киирер

Фабриканың ажылчыннарының мергежилин улам бедирер ажылдарны чорудар. 136 чаа ажылчыннарны мергежилге оорелир. 231 сижиниң мергежилин бедирер. Камналга чүрүмүн сагыыр, материалдыг хуралыырларны чеп ажыглаар, продукцияның бот-үнезин чиигээр, дериг-керекселдерниң аназ турар чоруун болдурбас.

Х. МОНГУШ.

БИСТИҢ ЧУРТУВУСТА СССР

БӨМБУРЗЕКТИҢ СУДАЛЫ

СЭТА болгаш ПМА: КЫСКА ДЫҢНАДЫГЛАР, ТАЙЫЛБЫРЛАР

ЧОННУҢ МААДЫРЛЫГ ЧОРУУНУН ДУГАЙЫНДА

Л. И. Брежневтиң «Бичии чер», «Катал тургузуушкун» болгаш «Кур чер» деп номнарының ырыларын «Чурттап чор, кажы» деп чаа долу метражтыг документалдыг кинода киргеш. СЭКП-ниң XXVI съездиниң турасхаатканы ол ленталарны Украинада режиссер А.Слесаренко удуртқан кинематографистер Новороссийскиге, Запорожьеге болгаш Казахстанга тыртыпгыннар.

Ук кино дилей чадаг шеринниң 225-ки бригадазының политкилдизиниң начальнигы М. Видовтуң дугайында новелла-биле эгелээр. Оон «Комиссар» деп эгези белен эрес-дидим, маадырлыг, дайынчылаарга салдар чедирип шыдаар удуртукчуларның бирээзиниң сөөр-хевирин көргүзүп турар. Политзамыдаккының маадырлыг болгаш талантылыг чоруунуң дугайында оон кадыг дайылдажып турар эштерни чугаалап турар.

Үжен чыл мурнунда тыртыпган хроника болгаш бо хүннериҢ кадрлары дайын соонда Днепрогэсти тударынга киришкен, Ленин орденниг эдиликчизи А. Лошкареваның дугайында чугаалап турар. Ол ам-даа хүндүткелдиг — Украинаның аныяктарының алдарлыг дагдыныкчызы.

Күр черни баштай шиңгээдип ап турганнарның бирээзи, агаар-бойдустуң кадыг-дошкун халавында удур демисеҢни тургаш алган кайгамчык тараажы В. Гагузовтуң кавайынга болгаш оглунга бижээни чагыг состуг чаазазы киноозерекке сагыш-сеткилди хайныктырып көөп турар кылдыр чангылаңыр. Оон «Бижи болуур херек!» деэн сестери В. Рагузовтуң тургузарынга киржип турганы «Казанский» совхозтуң ажылчыларының кыйгырыы апарган.

(СЭТА-ның корр.).

Киев.

ОДАРДА ЧҮГЛЕ САРЛЫКТАР

Кабардино-Балкарияның мал ажылының чаа салбыры — сарлыктар өстүрүлгеш болган. Олар беш чыл мурнунда аңаа өстүп келгеннер. Баштайгы бир түс баш сарлыктарны ынчан Тыва АССР-деп сагып алганнар. Оон соңунде Киргизияның даглыг черлеринде ажыл-агыйлардан база чүс хире сарлык «сөөжүп» келген.

Моңге дош чыдар черниң чоогунда Бензенгий кылаазы — сарлыктарның турар чери ол. Ам оларның баш саны алды чүс четкен.

— Мал ажылында биетиҢ чорудуп келген кайы-даа адырывыс сарлыктар дег ортаалыг болуп хорбээш — дээн «Коммунизмче» оруктуг» колхозтуң даргазы М. Лолюкаев чугаалап турар. — Оон ажаантежээримге хей чарыгдал, күш-даа үнмес-тир. Агаар-бойдустуң кандыг-даа берге үезинде төрүлүп чок малдар дээш магадап тур бис. Чылдың кайы-даа үезинде чер оттаар алыр. оралга. Сарлыктың эриин бот-үнези ниектиҢге бодаарга бөш катап чаяк-тыр.

(СЭТА-ның корр.).

Кабардин-Балкар АССР.

ТАЛАШКИНОНУҢ МАСТЕРЛЕРИ

Смоленск областтың Талашкино суурга орус улустуң эрте-бурун шагда сиилбин, аргып турган чүүдериниҢ делгелгези болган. Ол делгелге бистиҢ өгбелеривистиҢ кайгамчык шевер чоразының бадыткаан. Ында киргеш ажылдарның төөгүзү РепининиҢ болгаш Васнецовтуң, Поленовтуң, КоровининиҢ, ВрубельдиҢ аттары-биле сырый долбашкан. XIX вектиҢ төнүзүүнде — XX вектиҢ эгезинде Талашкино суур уран чурулганың улуг төөү турган. Чонниң кайгамчык ол ажын амгы үеде уран чүүдүң мастерлери улалып турардыр. Смоленск областта уран дараймылганың фабрикалары, керамиктиг кылыгаар дээш ажылаар турар. А суурнуң төөлүде улустуң галереязы ажыттынган.

(СЭТА).

Талашкино
Смоленск область.

СОЦИАЛИЗМНИҢ АКЫ-ДУҢМА ЧУРТТАРЫНДА

СЪЕЗДИГЕ УТКУШТУР

БЕРЛИН. Германияның Социалистиг чаңгыс аай партиязының X съездиэзиэ ГДР-ниҢ судно тудуушкуун үлетпүрүнүң ажыл-ишчилери эки көргүзүттерлиг утқуп турар.

Доозулган беш чылдың — 1976-1980 чылдарның планын олар бүтүү көргүзүттер талазыбиле күүселээпкен. Үлетпүр продукциязын кылып үндүрери 33 хуу ковудээн, республиканың судно тудуушкуун бүдүүлгелери ниити тоннажы 2 миллион тоннадан чедип турар 300 ажыг корабльди кылып үндүрген. Эрткен беш чылда ГДР-ниҢ бүдүрген корабльдериниҢ дең кезиндеги дөйүн Совет Эвилели садыы алган.

ССРЭ-биле кады ажылдажылга ГДР-ниҢ судно үлетпүрүн хөгжүдеринге улуг идиг-эки берген. Ийи чурттуң судно компаниязының корабльдериниҢ чүгле чаа девирлерин кады чогаалып турар эвес харын оларның девирлериниҢ чаа өң чүгүле девирлерин кылып турар.

АКАДЕМИЯНЫҢ САЛЫЫШКЫНЫ

ПРАГА. Чурттакчы тоонуң идей-политиктиг болгаш культурлуг дениелдиң бедидеринге политиктиг болгаш артем билиглерин иептередир талазыбиле дөй-ниитү организациязының — ЧССР-ниң Социалистиг академиязының салыышкыны өзүп турар. Эрткен беш чылда академияның лекторлары 49 миллион дыка-ажыкчыларның мурнуна 1.6 миллион ажыг илеткелдерин кылып берген. Партияның социал-экономиктиг политиказының, марксизм-ленинчи философияның айтырыгларын, амгы үениҢ делегей байдалының айтырыгларын чырыдарынга лекцияларга бирги чергениҢ кичээнгейин салган. Лекцияларның 60 чыгаа хуузун ол тематиканга туралаатканнар.

ЧАГЫГ ЕЗУГААР

СОФИЯ. Руседе Иван Димитров аттыг заводтуң корабль-кылыкчылары Совет Эвилелиниге чорудар «Волгонефть-156» дээр танкерни 60 чылын сүзээ бир дугаарында эжилдирип киргерген. 5 мун тонна чүүк соңгур ол судноңу амгы үениҢ эжилдиришкин приборлары-биле дерээн, эжилжатын ажылдарынга болгаш дыштанырынга таарышкан бүгү байдалдарны ында тургускан.

Болгария Улус Республикаиың болгаш ССРЭ-ниҢ судно тудуушкун ажыл-ишчилериниҢ аразында кайы-даа талага ажыктыг кады ажылдажылга үргүлүү калбарып орар. Болгар корабль кылычылары сөөт чагыкчыларга эрткен беш чылда 141 судно дамчыдып берген. Совет будуруүгениҢ каш-даа судноларын Болгарияның садыг флодунда немежип барган.

ССРЭ-же чорудуп бээр «Хемдалай» хевирниҢ судноларының дөрт чаа хевирлерин чаа чылдың баштайгы хүнүнде кылып киришкен.

КОМПЛЕКС ТУДУУ

ХАНОЙ. Мурнуу вьетнам Тэйниң можуда Сайгон хемде гидроэлектрстанциязын «Заутиенг» комплексти тудуушкуну дүрген тейлилерлиг чорун турар. Үзүн дурту километр ажыг кол плотина 27 мун гектар ажыг шөлдүг болгаш 1.5 миллиард кубометр ишкир хемчээлдиг суг хөөлбээн тургузуп кел чыдар. Тудуг доостурга аңаа чигир үнүүжүн болгаш арахистарын өстүрериниҢ специализастаан эң улуг район тургузар, ниити шөлү 172 мун гектар рис плантациязы чаптыла бээр.

КомплекстиҢ тудугжулары эрткен чылдың планын хуусаа бетинде күүселткен, а ам Вьетнамның Коммунистиг партиязының үндезилеттингеннiдеп бээр февраль эгезинде 51 чыл болуур оюнга алдар болдурган социалистиг чарыштың эгелекчилери апарган.

ЭЛЕКТРИЖИДИЛГЕ

БУХАРЕСТ. Муң километр демир-оруктарны электрижиткен — социалистиг Румыниядa 1976-1980 чылдарның беш чылының түңнели ындыг болган. Бухарестиниң Констанца болгаш Крайова-биле тудуштурган магистральдарны болгаш эске-даа оруктарны ол үениҢ дургузушда электрижиткен. Плоешти — Аджут аразының шугумун электрижиткени-биле республиканың эң чугула демир-орук магистральдарын тудуштурган «Брашов—Плоешти—Аджит — Гимеш — Чичеу—Брашов аразының чуртка баштайгы электрижиттинген демир-орук «дээрбээн» тургузары доозулган.

Амгы үеге чедир Румыниядa бүгү демир-орук четкизиниң дөрттүн бир кезинден дөйүн электрижиткен болуп турар.

(СЭТА).

КЫЖАНЫЫШКЫНГА ХАРЫЫ КЫЛДЫР

ГАВАНА. (СЭТА). Кубаның Коммартиязының ТК-зының Бирги секретары, республиканың Күрүне чөвүлелиниҢ болган Министрлер ЧөвүлелиниҢ Даргазы Фидель Кастро Гаванa можуңуң милициязының девискээр шериглериниң кезектеринiң даңгырак бээрининң бөлүүлүнге чүве чугаалап тура, америк империализминиң талазындан Кубага соксаал чок кыжаныышкынчарыны буруу шалкап. Чугаа болээ үүле экономиктиг болгаш политиктиг бүдээлээшкин дузалаашкынын ажыс, харын чепсектиг ажык интервенция дугайында чугаа чорүп турар деп, ол чугаалаан.

Милиция шериглерин республиканың бүгү девискээринге тургузары ол кыжаныышкынчарга харыы чурттуң камгаланыр күүзүүн быжыглаарының эргежок чугулазы болуп турар деп, Ф. Кастро медегленнi.

Бүгү делегейде тайбың дээш, тургузукчу ажыл-ишчилер дээш, куба улус кезээде туржуп келген болгаш туржурдаа деп, оратор чугаалаан. Ону коргудуп болбас. Чурттуң камгаланыр аразын быжыглаар дугайында Кубаның Компартиязының II съездиниң шиитпирлеринде чүүседир, тайбың ажыл-ишти болгаш чыраткылыг келир үени хандырар дээш куба улус шиитпирлиг, кедүрүүшкүнүүт долу тура-сорук киргеш чон. Ол айтырыгны шиитпирлээрде социалистиг чурттарының, хамыктың мурнунда Совет Эвилелиниң бүгү талалыг деткимчелеринге ол даянган.

«ОЛ НИИТИГЕ ЭКИ ТҮҢНЕЛДЕРНИ БЕРГЕН»

ПАРИЖ. (СЭТА). Франция 1966 чылдан эгелээш, Совет Эвилелиниге болгаш Европаның социалистиг эске-даа чурттарынга хамаарыштыр чавырлыышкынының, дугуржулганың болгаш кады ажылдажылганың политиказын чорудуп келген деп, Франциянын премьер-министри Р. Барр дашты-ны парлалга ассоциациязынга журналистерге медегленнi.

Ол политика эки түңнелдерин берген деп, премьер-министр онаалап демдеглээн. Экономика талазы-биле харылзаалар-ны калбартырынга, экономиктиг кады ажылдажылганы хөгжүдеринге, улустарның аразынга чаңчыл болган найралды бижиглаарынга ол политика идиглиг болган.

Оон-биле чергелештир, сөөлгү айларның аразы каш болушкуннарны чавырлыышкынының политиказынга киржип чораан. Чавырлыышкынының политиказы деткиир дээш биттарының партиялары бүгүлээ чүүдерни кылырын үзүрээлышкынның киржикчилери мелегленнiн СЭТА-ның корреспондентиниге беседазынга Р. Денизоң тугаалаан.

СБК-2 деп совет-америк кеземи күнүүт болдуруп бадылганыже чедир ортумак ырактыдың чаа америк ракета-ядролуг чепсектер Барның Европаның чурттарынга эккеп тургузары таарымча-чок болуур деп, ол үзүрээлышкынның киржикчилери айыткан.

ЧАВЫРЛЫЫШКЫННЫ ДЕТКИИР ДЭЭШ

БРЮССЕЛЬ. (СЭТА). Барның Европа чурттарының чазактары боттарының чурт девискээрлеринге оргунак ырактыдың чаа америк ракета-ядролуг чепсектер эккеп тургулар, шериг чарыдалдарын чыл бүрүзе үш хуу кавуледир кылдыр олардың Политаготтың болгаш НАТО-ның албадап турары-биле холбаштыр шиитпирлээнiн Барның Европаның өлээн хей чурттарының социал-демократтыг болгаш социалистиг партиялары илергейлээн. НАТО-ның киржикчилери күрүвелер боттарының шериг чарыдалдарын чыл бүрүзе үш хуу кавуледир дугайында НАТО-ның генералдарының болгаш Вашингтонуң негелдезиниң хей чурттарының чазактары дуулавейн турар.

Бельгияның парламентиниҢ депутады, социалистиг партияның шериг номчедирлээкининг даргазы Р. Денизоң Бельгияның, Нидерландының, Люксембургтуң, Норвегияның, Данияның социалистиг болгаш социал-демократтыг партиялары-ның чөөкте чаа Амстердамга болган уйгуржулганынга киржип чораан. Чавырлыышкынының политиказы деткиир дээш биттарының партиялары бүгүлээ чүүдерни кылырын үзүрээлышкынның киржикчилерге мелегленнiн СЭТА-ның корреспондентиниге беседазынга Р. Денизоң тугаалаан.

СБК-2 деп совет-америк кеземи күнүүт болдуруп бадылганыже чедир ортумак ырактыдың чаа америк ракета-ядролуг чепсектер Барның Европаның чурттарынга эккеп тургузары таарымча-чок болуур деп, ол үзүрээлышкынның киржикчилери айыткан.

ХӨӨНЧОК...

Мурнуу-Чөөн Азиянын ассоциациязынга (АСЕАН-га) ингирип турар чурттарга Японияның премьер-министри Судзуканын аңы-чоруу доозулган. Филиппинеге, Индонезияга, Сингапурга, Малайзияга, Таиландыга оң барып чораан. Ол чурттарның чазактары болгаш эйн-ниити толээлекчилери өөрө чазактың баштынын хөөн чок аяу-биле утказының түс чергеш парлалгазы ажыы-биле бижүүр.

Японияның чепсектиг күштеринiң сөөлгү үеде келгеш ирүүлүкчи чорук Мурнуу-Чөөн Азиянын чурттарының хей-ниитиниҢ ханы дувүреэшкинин болдуруп турар.

(СЭТА).

ЧАГЫРГАНЫҢ УРЖУКТАРЫ

БЕЙРУТ. [illegible]

ЧОННУҢ ЭРГЕ-АЖЫЫНГА ЧӨРҮШТҮР

ЛИССАБОН. (СЭТА). Барның болгаш мөөренгей үзелдиг үш партиязының «демократтыг альянс» дээр эвилелиниге үндезилээш, тургустунган чаа чазактың программазының талазы-биле санал-оналдар Португалия республиканың хуралында (парламентизинде) эгелээр Премьер-министр Пинту Балсемуңуң эрткен неделяда киргеш программа төлевилелиниң хей чүүдери чуртта революстуг чаалап алышкыннарыны узутказарынче, ол сорулга-биле конституциниң чаартырынче, аграр реформазын сонсадырынче, үлетпүрүүн улуг адырларынга национализастаашкынны моондактарынче углаган болуп турар.

Чаа кабинет мурнуку чазактың политиказын үлөмчилээрик, НАТО-ның ладыызырал политиказын әдерерин, «Шинги чуртту киржирин» дээш моондаг-

Чөөн үзелдиг, демократтыг партиялардың төлевилекчилери чазактың ол программазын шиитпирлээнiн шүүлгүүлдээ болгаш оны чоннуң эрге-ажыынга чөрүшпек программадыр деп адаан.

Чазактың киргеш программазын үзүүлбас дугайында резолюциязын социалистиг партия парламентиге киргеш. Москва утказыг резолюциязын киргерип Португалияның Коммунистиг партиязы база медегленнi.

ӨНЧҮК-ЧӨҢГЭЭЛИГ ҮҮЛГЕДИИШКИННЕР

ПНОМПЕНЬ. (СЭТА). Таиландының шериглери улусчу Кампучияның бүрүн эргезин болгаш девискээр талазы-биле будун чоруун каржызы-биле үревишаан, ложазы ол чуртка удур чепсектиг өнүүк-көңгээлерин кызыгаарда үргүлүүлеп турар.

Таиландының шериг самолеттарм бо чылдың январь 13-тен 15-ке чедир Кампучия Улус Республиканың агаар делегейминче хей удаа шургуп кирип турганын Кампучияның СПК информация агентилели дыннаткан. Баттамбанг Поусат, Сиемреап, Прэахинлеа можуларының кызыгаар чоосунда районнарын Таиландының шериглери артиллерия-биле база хей удаа бооланнар. Таиландының шериглериниң ол бооланашкынчарынга чаглактаның алган Пол Поттуң дээрбелчилери Кампучияның девискээринче шургуп кирерин оралдашкан, шинчилээжок улусчу Кампучияның камгалакчызары оларны одтур шапкан.

Таиландының шериглериниң ол кем-бүрүүлүг үүлгедиишкиннериниң түңнелинде тайбың чурттакчыларын иштинден хей кижи өлүрткен, кызыгаар чоосунда районнарга материалдыг улус коргарал болган.

КЫДАТТА БАЙДАЛ

ТОКИО. (СЭТА). Кыдатта [illegible] политиктиг иштики демисели чуртта байдалды улам чидиглендирген деп, Японияның «Майнити» солуну бижээн. «Линь Бяоның болган Цзан Цинлин коммунистиг болуулуңуз кежигүннерни сүдүп эгелеңнээн сонгаар эрткен чылдың ноябрь 20-ден бээр чуртка «опазагай хемчеглерни» алган.

«Кыдат иштиледге анчы демисели мурнукузу мынкаш ам-даа үргүлчүлеп турар болган туруш чок кижилер чуртта эңдерилген болгаш чонну дуврелдин, сүлгээлерни кылып турар-дыр» деп, Кыдаттың иштилел аймыл чок чөрүүнүң министерствозунуң чөр-чөр органнарынга чазыт айтырыгларынга чаазыт айтыышкынынга бижээн. Кыдатта чазыт организациялар бүдүү хөлөлип, бөө-чепсектиг өөрдөп, дуврүм чок хүүдүстарны неперелдип, «культурна революциязының» үзел-бодалдарын катап , өөскүдерим орадазыыт турар-дыр деп, ол айтыышкынына демдеглээн.

Кыдаттың экономиктиг байдалы бакырааш үеде иштики политиктиг демисел улам күштелгенин «Майнити» солун демдеглээн. Экономиканы экижилер талазы-биле ап чоруткын хемчеглер байдалды экижилдир шыдаваан болгаш харын-даа ажыл-агыйның хей нарын айтырыгларын чыдыдыргап деп, кыдат дөрт-тараалар япон болгаш барның талакы чурттарының журналистерниче негелдээн.

Эрге-чагыргага даян Кыдатта чиглг демисел болган дээштүм бага иштики политика талазыбиле кыдат чагыргалыгларын өнүүкчүлүг кежигүннерни чуртту ажыдыы чонмаркага аар үрээлгелеп [illegible] турарын Японияның [illegible]

ОБЪЕКТИВТЕ–ЛАОС

Лаос Улус-Демократтыг Республиканы чарлаанындан бээр беш чыл болган байыр-лал чоокта чаа болуп эрткен. Чаңчыл сүзүүр эрткен чылдарның түңнелдерин анаа чугаалажып, чаа-чаа сорулгаларны тодаратқан. Лаос Улус-Демократтыг Республиканың ажылчы чонунуң чоргаарлаашкыр чүүлдери-де хей: кооператив шимчээшкинин улам бурунгаар хөгжөзүн, орук-тудуу шапкын сайзырадын, чонунуң каазы камгалалы болгаш улус өөредилгезин чаартының турар.

Лаос улус чургузукчу күш-ажылы-биле чергелештир контрреволюстуг артынчыларга улуг шыңгыы демиселди база чорудуп турар. Империализмге болгаш реакциязга деткимээ алган ол күштер чеже-даа бажыңнодурзе, социалистиг иниилезиэн тургузар ээш лаос чонунуң күзели боттанып. Чүге дээрге, олар Совет Эвилели болгаш социализмниң өскө-даа чурттары-биле сырый харылзаалыг, делегейниң бурунгаар депшилелиг бүгү күштери ону детпээ турар.

ЧУРУКТА: совет культура төвүүнүң Вьетнамда бажыңы.

СЭТА-ның фотохрониказы.

Ниитиниң байлаан хумагалаар

„ХӨЛГЕЛИГ“ ТӨТЧЕГЛЕКЧИЛЕР

Орай-чуртумуң байлаан, чонунуң мал-маганын камнаваа, чүве болганын-на алыксаар, чиксээр чазый-чилзи кижилер ам-даа бистиң аравыста бар болуп турарыг кижиниң сеткил-сагыжын дуврүтпес арга чок-тур. Ындыг кижилерни сойгалап илереткен чагаалларны солуннар ариннарынган помчуп, радиодан дыннап-даа турарлыр бис. Арын-нүүр чок, хүнде хуузун бодаар ажырымчыларны чер болгандан сойгалап илередири, оларның ёзулуг ёра чогуп коргүзери болгаш ведереп, бажы эштенгеннерни кезедири кончуг чугула айтырыгларыны бирээзи деп бодаар мен. Ынчангаш бистиң районга болган чамдык таварылгалар дугайын маңаа бижиир бөлдэдым.

Бии-Хем районга оорлаар болгаш төтчеглекчи чоруктар база бо-ла болгулай бээр. Ылангыя албан черинин «хөлгезин» мунган, чөпшээрел чок бооцар эдилээн төтчеглекчилер 33 мөнге болгаш харын-даа аярал малдарга безин улуг хораны чедирип, келергей арын-нүүр чок чоруктарны үүзгеэп турар боор-дур. Бистиң районга мурнуда чылдарда «хөлгелиг» төтчеглекчилер электрни болгаш аътгарны безин «аннап» турган таварылгалар бар. Маңаа мен эрткен чылда районнуң девискээринге кызыг төтчеглекчилерниң аймеңге халлап, косарал чедирип турганының чамдык чижектерни көргүзүп көрейн.

1980 чылның октябрь 15-те таваргажыдыга конторазының голдавчызы Александр Анатольевич Андрюшенко ГАЗ-69 маркалыг машина мунуп алган. Кыдыында № 2 АТБ-нин чолаачызы, каты Рудольф Иванович Линдер-биле кадыг «Хадын» совхозтуң девискээрин Орэак деп черге оорлап аннап чеде бергеннер. Ында тараан көк-сулага кирип турган аннардан ооң мурнунда дүүжээ та кашты «четтирип» амдыжаннар. Ам бо удаада базала «тайбың» үнериге идегел келгеш, бир эликтэ, бир коланны чыгыып турган адын алганнар. «Амдаждаа бис, дээрү маннаар» дээштиг кашы, төтчеглекчилер үламчылап аннаары-биле Орэакчеру хап органнар. Хенертен мынчаа чанында машина тараа чыгый бергеш. Төтчеглекчилер кезектерни оралдашкаа-даа, ол хөн үнген хайыраан-дар оларны аймне сымырыыл келгеш, тудуп алган. Хайгыыл кылып чораан райкүүскөн эжыдажылары төтчеглекчилерниң өлүрүп алган аннарын чөпшээрел чокка ап чораан кош-дүүргезин хавырып алган. Оларның машиназын көөргенда автомат октарының холлары болгаш тозовка октарын база чораан. Бии-Хем райкүүс комнуң иштики херектер кызыл төтчеглекчилерге дарт кеземне херээн оттургаан.

Ноябрь 5-те республиканың бир албан черинин УАЗ-469 маркалыг машиназы-биле В. П. Яшников, Н. А. Юртаев, В. А. Бычков олар айнаа четтирип бир улуг чер хаванын чыгылып чораан адын алганнар. Байырлалга уткуштур шаңы улуг олчалыг болуп, оларны аътқаргаң өөрүп өөртүр «аас-кежиктиг» болганынга хөлегеп турганнар. Шинчилээнiн оларны мурнунда чүү-даа чүве болуп эскербээннер. Харын кырында оларны Бии-Хем рай-[illegible] мурнунда чүү-даа чүве болуп эскербээннер. Харын кырында оларны Бии-Хем рай-[illegible] Төтчеглекчилер быстер [illegible] чоруктарда [illegible] даа, ол хөн үнген хайыраан-дар оларны аймне сымырыыл келгеш, тудуп алган. Хайгыыл кылып чораан райкүүскөн эжыдажылары төтчеглекчилерниң өлүрүп алган аннарын чөпшээрел чокка ап чораан кош-дүүргезин хавырып алган. Оларның машиназын көөргенда автомат октарының холлары болгаш тозовка октарын база чораан. Бии-Хем райкүүс комнуң иштики херектер кызыл төтчеглекчилерге дарт кеземне херээн оттургаан.

Ноябрь 5-те республиканың бир албан черинин УАЗ-469 маркалыг машиназы-биле В. П. Яшников, Н. А. Юртаев, В. А. Бычков олар айнаа четтирип бир улуг чер хаванын чыгылып чораан адын алганнар. Байырлалга уткуштур шаңы улуг олчалыг болуп, оларны аътқаргаң өөрүп өөртүр «аас-кежиктиг» болганынга хөлегеп турганнар. Шинчилээнiн оларны мурнунда чүү-даа чүве болуп эскербээннер. Харын кырында оларны Бии-Хем рай-[illegible] мурнунда чүү-даа чүве болуп эскербээннер. Харын кырында оларны Бии-Хем рай-[illegible] Төтчеглекчилер быстер [illegible] чоруктарда [illegible]

[illegible] мер ужурга таварышкаа. Олар кандыг-даа чөпшээрел чок бир ак боозун, кош-дүүргени, аңаа дүүргени ап чораан болганнар. Ол чепсектерни хавыртқан. Төтчеглекчилерниң херээн истелге органныңе киргеш.

Эрткен чылдың ноябрь 28-те төтчеглекчилерге болгаш өөрдөргө удур эвилчелиг [illegible] болган. Оны билиттиг билбээн-даа болза. «Кызыл тараачыл» совхозтуң инженери Шевченко, техниканың айыыл чок чоруунуң талазыбиле инженери Краснобаев олар совхозтуң ГАЗ-69 маркалыг машиназын чөпшээрел чокка мунуп алган, дүне эликтер чыгылып чөрүп турганын дүнеки хайгыылчылар эскерип-ган. Төтчеглекчилер ону бээ билип каапаа, дөмей чоруурдулле Ак-Кол деп черни [illegible] [illegible] [illegible]

БО АРЫНДА:

● БИСТИҢ ААЛЧЫВЫС — ЛЕВ ПСАХИС.

● ХАБАРОВСКИДЕ ЧАҢГЫС ЧЕР ЧУРТТУУВУС.

● ДАШ ВЕКТЕН РЕПОРТАЖ.

● ТАРЛАН-ШОКАР БЕНИҢ ҮНҮ.

ЭР-ХЕЙ, ПСАХИС!

Шыыраага 1960 чылда Совет Эвилелиниҥ чемпионуну илередириниҥ маргыллазы эртеп чылдың декабрь 25-те Вильнюска эгелээш, бо чылдың январь 21-де доозулган. Анда бистиҥ чуртта болгаш бүтү делегейде алы-сураа алгаан бедик мергежилдиг, арга-дуржулгалыг спортчулар хөйүбиле кириишкен. Ол маргылдаага Красноярск чурттуг 22 харлыг Лев Псахис бир-ле дугаар киржир эргени эртеп чыдып чаалап алган, анаа киришкеш, дораан-на Совет Эвилелиниҥ чемпиону деп бедик атты чаалап алган.

Лев Псахис 1980 чылда ССРЭ-ниҥ чемпиону атты 27 харлыг делегей гроссмейстеря, бедик арга-дуржулгалыг шыыраачы Львов чурттуг Александр Белявский-биле үлешкенер. Оларның кайызы-даа 17 салыгдан 10,5 саннаа алгаш, чемпион атка төлептиг болганнар. Псахис маргылдаага дараа-2 мастери атты эгелээш, ону гроссмейстер кылдыр доозан. Маргылдаанда дургүүн бүгдээр анаа ам гроссмейстер атты тыпсыр.

Шыыраага 1980 чылда Совет Эвилелиниҥ чемпиону атты чедип алган Лев Псахисти бистиҥ республикавыс чылырааачылары эки билир. Республиканыҥ күш-культура болгаш спорт комитеди, Тываның шыырааа федерациязы бистиҥ кожавыс Красноярск чурттуг алдын чемпионазывыл Тываже чалаан. Ынчангаш ол эртеп тылдыҥ октябрь айда бистиҥ республиканыҥ найысыдалынга келгеш. Тываның шыырак спортчулары-биле арга-дуржулгазын солчуп, оларга практиктиг дузаны көргүзүп, элээш каш сеанстарны шыырак шыдыраачылар-биле обнаан.

Делегей чергелиг мастериҥ найысылап Кызылга залдап келгеши—республиканыҥ спортчу амыдыралынга улуг болуушкун болганы чугаажок. Ол ниитизип-биле 106 кижиге удур беш сеанс эрттиргеш, оларның бежиҥге уттурган, ол сези-биле хайымнашкан. Делегей чергелиг мастер сеанстарның киржикчилерин ниитизип-биле 92:14 санга уткан. Бо сан-чурагайлар ол талантылыг спортчуның спортчу чедишкинин, ооң шыыраан, бедик мергежилдиҥ көргүзкен.

Лев Псахис... Хүндүлээмел аазы-чаныг, шиитпиргеҥ көрүштүг, кара-сарыгызмаар чаак салын аянныг өстүүрүп алган, кыштыкая чалыы назын үезинде хып дээш аныяк-зр. Ооң хары ам — 22. Келир үениҥ юрист Красноярск университединде өөренип турар. Студент Лев Псахистиҥ профессор аазы Красноярскиниҥ эмчи институдунда ажылдап турар.

Ол оглу дөрт харлыг турдаа-ла оңу шыыраага хандыкшыдып эгелээн. Лева 18 харлыында ССРЭ-ниҥ спорт мастери атты чедип алган. Сибирьниҥ талантылыг аныяк мастери шыырааа оюнуҥун шишпек бединиче дүрген өзүп, мергежилин сайзырадып орар. Ооң сөөлгү үш чылда чедип алган бедик аттары мыйдыраҥ РСФСР-ниҥ чемпиону болгаш аныяк мастерлер аразынга ССРЭ-ниҥ чемпиону. Любляниге (Польша) делегей маргылдаазыныҥ, Совет Эвилелиниҥ бирги чери дээш шүүлгеге оюнуҥ тинлекчизи, а ам ССРЭ-ниҥ чемпиону деп бедик атты чедип алганы ол.

Лев Псахис Тывага чорүп турганда, хары утпа ойнаарыныҥ салыгларын доозанының соонда ооң-биле «Шынның» корреспондентизин ужуражып чугаалашкан.

— Тыва черге баштайгы ужуражмышкыныр дугайында бодалыңар кандыг ирги?

— Силериҥ республиканарныҥ чурттакчыларының шыыраага хандыкшылы улуг деп чүвени оюнда үезинде көрдүм. Сеанстыларга обнаттынган салыглар чидиг демиселге эрткен. Ойнакчыларның аразындан эртемден Ю. Аранчын, эмчи М. Куулар, электромонтажник В. Заворин, трепер Н. Шишигин болгаш инженер М. Алыт-оол олар мени удуп алыр аргалыг болдулар. Оюн бүрүзүн чырык, делгем Херел аттыг спорт залынга органзастааны кончуг таарымчалыг болду. Салыглар найыралыы чылыг байдалга ойнаттынган. Ол дээш Тываның спортчуларынга улуу-биле өөрүп четтирдим.— деп ол ыяап түүнелиндеде чугаалаан.

В. КЫРГЫС.

ЧУРУКТА: Л. Псахис Кызылдың Херел аттыг спорт залга эртип турган сеанс оюнларының үезинде.

Күжүвүс — найыралда

АДРЕЗИ — СОВЕТ ЭВИЛЕЛИ

Хабаровск доорайга ийик кижи чораан бис. Бир-ле хостуг хүнүвүсте Ырааҥы Чөөн чүгле ол сураглыг хоорайның кезиҥ, төөгүлүг тураскаалларын сонуурган, дыка-ла үр чоруп келдивис ийин. Хей каът бажыңнар, парк-садтар, спортчу тудуглар элбек-ле болду. Кудумчуда машиналарның арызындан кандыг-даа маркаңы бар, а эрткен-дүшкен чоңну топтап көрүп турарга, кандыгдаа машиналарның төлөөзүн илдең.

Кежээликтей салыглар кезип чоруп келдивис. Кол-ла сонуурганн магазиниривис — аъш-чем салыглары. Байлак Чөөн чүктүң балык-байланыҥ янзы-бүрү хевирлерин бистиҥ шуут кайтаткан. Кандыгдаа балыкты мында салып турар.

Шак орайтаан тудум хонар черивис — «Интурист» гостиницазынче чоокшулап орган бис. Хүнзедир хоорайлаш, ват турупкаш, сөөлгү катап гостиницадан ырак эвестре «Океан» деп магазинге кирер деп шиитпирлээнивис ол.

Делгүүлдерде янзы-бүрү балык аймаан хайган, оларның лаазалап каанын магадап турган мен. Эжим мындыг өрээлче кылаштай берген чүве. Садыгда улус-даа шоолуг чок.

— Ай-кыс, ыралыр барба, үргүм! — дээн тыва хөрээжен кижи үнү үнүп. Баштай ангадай берген мен. «Соора дыштаптым бе?» деп-даа бодадым.

— Ачаң дашкаар үме берди, чаныыра бар, мен кальмар садып алгаш, чеде бээр мен — деп, демги үн катаптады. Амна топтап көрдүм. Дозур кара характырлыг аныяк кыс 4-5 хар аразында бичии кижиге чугаалап тур. Үнүн аннаваан болзумза, көрей кыс деп бодаар ийик мен. Оон чаныыра дедиҥ чок чоокшулаан хөөрү:

— Эжим! — дээн. Тувалаан мандайлаштым. Аныяк кыс база кезек каза ангалай берген, оон хүлүмзүрүдү.

— Эжиң, тыва кижи силер бе?

— Ийе. Тывадан келдим — деп харыылаадым.

Үш танывазым кижи-биле баштай чүүү чугаалажыр боор. Кезек каза ыыттаашпайн турдувус. Черле тывыгыр кыс болган, мээн кожан келгенимни айтыра каапты. Кандыгбир өөреникте черинде аныяктар-дыр ийин деп бодавышаан, чай аразында дужа-келбиже айтырдым:

— Ам каш дугаар аюрта силер, дунмам? Кандыг мергежил шилип алдыңар?

— Мергежилим — фельдшер, бо хоорайда уруглар эмнелгезинде ажылдап турар мен. — дээн.

—. Ай-кыстың (тен адыгбаан дыннаан болгай мен) аазы өөренип турар бе?

— Чок. База мында ажылдап турар.

Ол аразында темен кыс чүгледип алган балыкты дараш, сумказынче суптуу. Чүгле дүүрүп

Бүгү чүрттарның пролетарийлери, каттыжыңар!

ШЫН

СЭКП Тыва обкомунуң, Тыва АССР-ниң Дээди Совединиң болгаш Министрлер Чөвүлелиниң органы

№ 21 (14119) | 1981 чылдың январь 25, воскресенье | 1925 чылда тедезилеттингеи | Өртөө 2 үнү.

ӨЗҮЛДЕНИҢ ЧАДАЛАРЫ

1980 чылда ССРЭ-ниң экономиктиг болгаш социал хөгжүлдезиниң Күрүне планының күүселдезиниң дугайында

Совет Эвилелиниң ажылчы чоннары социалистиг чарышты калбартпышаан, СЭКП-ниң XXVI съездизиң күш-ажылчы чаа-чаа чедиишкиннер-биле уткуп турар. Чурттуң экономиктиг күчүзүнүң улам ынайгы өзүлдези 1980 чылда чедип алдынган, ниитилел бүдүрүлгезиниң хемчээли калбарган, чоннуң чаагай чоруу бедээн деп, ССРЭ-ниң экономиктиг болгаш социал хөгжүлдезиниң Күрүне планының 1980 чылда күүселдезиниң түнелдериниң дугайында ССРЭ-ниң Төп статистика эргелелиниң дыниадыында айыткан.

ССРЭ-ниң экономиктиг болгаш социал хөгжүлдезиниң эртеен чылда кол көргүзүглери 1979 чылдаазы-биле деннээрге, харааннда саашар-биле тодаргайлаттынып турар хереелелге болгаш чылдагаа ажылдаан национал орулга 103,8 хуу үлетпүрүнү бүтү продукциязы — 103,6 хуу; оон иштинде: бүдүрүлгезиниң чепсек-хереекселдери бүдүргени — 103,6 хуу; хереелелдиң түүлдерни бүдүргеви — 103,4 хуу; көдээ ажыл-агыйының продукциязы — 97 хуу; транспорттуң бүтү төвүлгелериниң түрк соорганнын — 103 хуу; кол фондулардың ажыглалга хиирлеви — 108 хуу; капитал салымнышкыннары — 102 хуу; ажыл-ниитиниң болгаш албан-таакпыларның саны — 101,7 хуу; күш-ажылның бүдүрүкчилүүлүг үлетпүрге — 102,6 хуу; Көдээ ажыл-агыйга (ниитилеттиргеи бүдүрилге) — 99 хуу; тудугга — 101,2 хуу; демир-орук транспортунга — 100,2 хуу болган. Улус ажыл-агыйының талазы-биле орулга (деңнеттиргеи өртөөлөр-биле алырга) — 102 хуу; чоннуң киижи бүрүзүнге онаапшыр боттуг орулга — 100,5 хуу; улус ажыл-агыйының талазы-биле ажыл төлевирээн фондузу — 106,1 хуу; ажылчыннарның болгаш албан-таакпыларның өртөө-биле — 100,2 хуу; колхозчуларның күш-ажыл төлевири — 102 хуу болган. Хереелелдиң ниитилел фондуларындан чонга төлегилер болгаш чинчедилер: шуптузу — 105,7 хуу; чоннуң киижи бүрүзүнге онаапшыр — 104,9 хуу болган. Күрүне болгаш кооператив салымнының бараан саарылгазы — 105,3 хуу күүсеттинген; чонга амылыралдың ану-дуза чедиреринин боттанырган хемчээли — 107,2 хуу болган. Чурттагга бажыңнарының ниити шөлүн ажыглагга киирери — 114 хуу күүсеттингеи.

Эртем-техниктиг депшилеге улус ажыл-агыйының бүтү адырларынга үргүлчүлээн.

Национал орулга 16 миллиард рубльге немей өскен болгаш (херек кырында өртөөтер-биле алырга) 450 миллиард рубль ажыг болган. Оон дөрттүн үш кезиин хереелелге ажыглаан, а чурттагга болгаш социал-культура тудуунга чаргыдалдарны катай саашарга, чоннуң чаагай чоруунга национал орулганың бештин дөрт кезиин дөрт чарыглаан болуп турар.

Үлетпүр продукциязы 1979 чылдаазы-биле деннээрге 22 миллиард рубльге немей өскен болгаш (1975 чылдың январь 1-деи эгелеп доктаатказы бүдүрүлгелериниң мөөнүштирген өртөтерни-биле алырга) 627 миллиард рубль четкен.

Көдээ ажыл-агыйының продукциязы 1980 чылда 121 миллиард рубль болган.

Ниити өртөө 110 миллиард рубль хүүнүр ооң фондулары ажыглалга киирген.

Нииттиниң күш-ажылының бүдүрүкчүлүүн бедиткенниң кусели-биле улус ажыл-агыйынга 2,6 миллион киижиниң күш-ажылы камнаттынган; чигээтпиң, материалдарның, оларар чүүлдүң, энергияның болгаш күш-ажылдың өске-даа түүлдериниң чарыдаллары ниитилелдиң ниити продуктүзүнүң рубль хемчээлинге чигээн.

ССРЭ-ниң даштыкы садыг саарылгазы 92 миллиард хире рубль болган. Оон хөй кезии социалистиг күрүнелер-биле, бирги эвлегде Экономиктиг Дузалажылга Чөвүлелиниң кежигүнү чүрттар-биле садыглажылгага хамаарыжыр.

1980 чыл онгу беш чылдың доозукчу чылы болган. СЭКП-ниң XXV съездизиниң ийиткеннү ниитилел бүдүрүлгезиниң шапкын хөгжүдеринге, ооң ажыктыны болгаш ажылдың шиварлың бедиктеринге үндезилээш, совет улустуң чаагай чоруун улам ынай сайзыратканы-биле утланышкынга дүүштүр улус ажыл-агыйы эртеен беш чылда хөгжүп келген.

Бүдүрүлгениң техника-экономиктиг көргүзүглери болгаш бүдүрүнүп турар продукциянын шыңгары экижээн.

Дээди категориялыг продукция бүдүрүлгезиниң хемчээли 16 хуу өскен. Чыл тоңчүзүнде 88 муң кылыг күрүненин Шынар демдектиг турган.

Үлетпүр продукциязының 3,5 муң янзы-бүрү хевирлерни шинчээнни алган болгаш бүдүрүп эгелээн. Конструкциялары эргижирээн 1,8 муң машиналарның, дөрт-хереекселдериң, аппараттарның, приборларның болгаш кылыгларның бүдүрүлгезин соксаткан.

Продукциянын эң чугула хевирлериниң бүтүрүлгези мынчыг болган: электроэнергия бүдүрүлгези — 1295 миллиард киловатт-шак; нефть (газ конденсадын катай) — 603 миллион тонна; газ — 435 миллиард кубометр; хөмүр-даш — 716 миллион тонна, кан — 148 миллион тонна; кара металлдар прокады (болгеш) — 103 миллион тонна; кан тоолайлар — 18,2 миллион тонна; демир рудазы — 245 миллион тонна; минералдыг чемнигелдиглер (чижеглеп хемнег-биле) — 104 миллион тонна, уруглуг камгалаар химиктиг бүдүмелдер (чижеглеп хемнег-биле) — 471 муң тонна; синтетиктиг чүк болгаш пластмассалар — 3,6 миллион тонна; химиктиг пес-тазы болгеш үлезинмаар — 1,2 миллион тонна; автомобиль тыныбаалыг үлетпүр — 661 муң; металл кесер станоктар — 1940 миллион рубльге; ооң иштинде программа өзүтээр башкарары — 6,8 муң кезек; даргаларлар-прессээр машиналар — 565 миллион рубльге; приборлар, автоматизация хереекселдери болгаш оларга артык кезектер — 5,4 миллиард рубльге; саналга техниказының хереекселдери болгаш оларга артык кезектер — 4,5 миллиард рубльге; нефть аппаратуралары — 201 миллион рубльге; химия хереекселдери болгаш оларга артык кезектер — 729 миллион рубльге; технологтуг дериг-хереекселдер болгаш чиик, аъш-чем үлетпүрүнге артык кезектер — 1,3 миллиард рубльге; автомобильдер — 2199 муң, ооң иштинде чүк машиналары — 787 муң, чиик машиналар — 1327 муң; кедээ ажыл-агыйга машиналары — 2,7 миллиард рубльге; мал ажылынга хереелээр болгаш мал чеми бүдүрер машиналар — 2,1 миллиард рубльге; тараа ажаар комбайннар — 117 муң, хөвең ажаар машиналар — 9,1 муң, экскаваторлар — 42 муң; саазын — 5,3 миллион тонна; цемент — 125 миллион тонна; бүтү хевирлиг пестерге — 19,7 миллиард дөрбелеңги метр, даараныла кылыглары — 23,4 миллиард рубльге; иштики болгаш даштыкы хептий трикотаж кылыглары — 1,6 миллиард кезек; хөм пляк — 744 миллион эжеш; эът — 15,1 миллион тонна; колбаса кылыглары — 3,1 миллион тонна; чимринге хереелээр балык продукциязы, балык консервалары-биле кады — 5 миллиард рубльге; сарыг — 1,3 миллион тонна; чалап сүт продукциязы сүттүг шинчилерге — 35,3 миллион тонна, хөмүр читтер — 10,1 миллион тонна; үүүш үзү — 2,6 миллион тонна; кондитер кылыглары — 3,9 миллион тонна, консервалар — 15,3 миллиард чижеглеп даазы; шакпар — 66,7 миллион; шлаажын-фаянс болгаш майолик савa — 743 миллион рубльге; сорттуг сава (шилеп болгаш хрусталдан кылган) — 976 миллион рубльге; радиоприемниктер болгаш радиолавар — 8,5 миллион; телевизорлар — 7,5 миллион, ооң иштинде өңнүт кылыр көргүзерлери — 2,3 миллион; соодуктулар — 5,9 миллион; хеп чүүр машиналар — 3,8 миллион; мотоциклер болгаш мотороллерлер — 1068 муң; мебель — 6 миллиард рубльге.

Газ тывыжы, приборлар, автоматизация болгаш саналга техниказының хереекселдери, кедээ ажыл-агый машиналары, даараныла кылыглары, сорттуг сава, мебель болгаш продукциянын өске-даа хевирлерин чыл планындан көрдүнгенээден ажыр бүдүртүнген.

Хөмүр-даш тывыжының, кара металлдарның белен продукциязының, минералдыг чемнигчидиглерниң, металл кезер станоктарның, чүк вагоннарының, тудуг кылырынга хереелээр ыяштың, пес аймаанның чамдык хевирлериниң болгаш өске-даа кылыгларының планнары күүсеттинмээнин ТСЭ-ниң дыниадымыла айтып турар.

Продукция хемчээлиниң болгаш күш-ажылдың бүдүрүкчүлүүнүң өзүлдезиниң талазы-биле планың чамдык министерстволар күүсеттээн.

Эрткен чылын тараанын ниити ажаалдазы 189,2 миллион тонна болган, ол дээрге 1979 чыл-биле деннээрге 10 миллион тонна хөй; кызылстасты — 98,1 миллион тоннаны, көк-тараанны — 10,2 миллион тоннаны, кукурузаны — 9,7 миллион тоннаны, тараа-бобы культураларын — 6,4 миллион тоннаны, ристи — 2,8 миллион тоннаны ажаап алган.

Хөвең үрезинниң дүүжүгүн алыр талазы-биле 9,96 миллион тонна — эң белик көргүзүг чедип алдынган. Хөвең тарын турар бүтү республикалар ону күрүнеге садарының талазы-биле планын ажыр күүсеттиген.

1980 чылда эът бүдүрүлгези 15,1 миллион тонна, сүт — 90,7 миллион тонна, чүүргаар — 67,7 миллиард, дүк — 467,7 муң тонна болган. 1979 чыл-биле деннээрге чүүрга бүдүрүлгеи өскен, а эът, сүт болгаш дүк — элээн кызырылган.

Күрүнеге мал болгаш күш садары (хирег денги-биле) 15,9 миллион тонна (ону арыг денгиже шилчидерге 9,9 миллион тонна) болган, сүт — 57,3 миллион тонна, чүүрга — 43,1 миллиард четкен. Чүүрга садары тургустунган хемчээли ашкан, малдың болгаш күштүң, сүттүң — чедир күүсеттинмээн.

(Төнчүзү 3-ку арныда).

ЦЕХТЕРДЕ АВТОМАТТЫКА

Владимирниң электромотор заводунуң коллектив электриглиг асинхроннуг шимчедикчилериниң эжиктикеи конструкциялыг хевирин бүдүрүп үндүрериин шингээткенин СЭТА-ның корреспондентизи дыңнаткан. Чаа шимчедикчини бүдүрүп үндүрериңе кирер металлды мурнукузуулуг болаарга элээн эвээжеткен.

Ол шимчедикчыларны ажыглап тургускан агрегаттарны ажылчын чорудулгаларны механизастаарынга болгаш автоматтыдарынга калбаа-биле ажыглаар болур.

Электромоторларның бүдүрүлгезин дүргедедириңге заводту эде дерээни салдарлыг болган. Чаа технологтуг шуугумнарда хөй үе-шаак чарыгдаар чорудулгаларны үлетпүр роботтары — манипуляторлар күүсеэнп турар.

ЭВИЛЕЛДЕШКЕН РЕСПУБЛИКАЛАРНЫҢ КОМПАРТИЯЛАРЫНЫҢ СЪЕЗДИЛЕРИНДЕ

ТБИЛИСИ. Чурттуң хөгжүлдезиниң кол угланыышкынныры-биле төлевилеттингеи соруглаарны амыдыралга чедиишкиниг боттандырарыңың дугайында партийжи сагыш салыышкынның, негелделиг болгаш ажыл-херекси өзүүлүг байдалынга Грузияның Компартиязының XXVII съездизи болуүүн ажылын республика пайысылалынга үламчылаан.

Компартиявы ТК-зының отчёт илеткелин чугаалашкылаан, шинтпирлеттингээн айтырыгларже, улус ажыл-агый планнарын чедиишкиниг күүседир дээш социалистиг чарыштың идеологтуг хандырылгазының айтырыгларынче делегаттар киирээнгейни мөөнеен, бүдүрүлгениң ажыктыны болгаш ажылдың шынарын бедиктериниң курлавырларын дилеп тывараын калбартырынче улуг киржоигейни салып турар.

КИШИНЕВ. Экономиканы болгаш культураны улам шинай хөгжүдериниң кол айтырыглары, ажылчы чоннарның чаагай байдалын бедиктериниң айтырыглары — Молдавиявының Компартиязының XV съездизиниң делегаттарының, кол киржээгейинде турар.

Съездиниң ажылының ийиги хүнүнде делегаттар партиявың XXVI съездизинге СЭКП ТК-ның Төлевилелиниң дугайында илеткелди чугаалашкан, съездиге ол илеткелди республиканың Министрлер Чөвүлелиниң Даргазы И. Г. Устинаи киирген.

ДУШАНБЕ. Таджикистанның Коммунистиг партиязының XIX съездизи СЭКП-ниң ленинги Төп Комитединиң долгандыр сыры каттыжымышкынының, ниитиги партийжи калбак демократияның байдалында ажыттынгаи.

Эш Л. И.Брежневти баштадыр СЭКП ТК-ниң Политбюроюнуң составын хүндүлүг президиумга делегаттар улуг нодур-түүшкүи-биле соңгаан.

Съездиниң хүн чүрүмүнде — Таджикистанның Компартиявының ТК-зының болгаш регизин комиссиязының отчет илеткелери, 1981—1985 чылдарда болгаш 1990 чылга чедир үеде ССРЭ-ниң экономиктиг болгаш социал хөгжүлдезиниң кол угланыышкынарының төлевилелиниң дүүмейинде илеткел, республиканың партия организациязының удуртур органнарын болгаш СЭКП-ниң XXVI съездизинче делегаттарны соңгуур.

Таджикистанның Компартиязының ТК-зының бирги секретары Д. Расуловтуң кылгаан отчет илеткелде республиканың коммунистери, бүгү ажылчы чоннары СЭКП-ниң ниитиги болгаш даштыкы политиказын бүрүн долу деткип турарын онзалап демдеглээн.

Мурнуу таджик девискээр бүдүрүлге комплексизин тургузар деп СЭКП-ниң XXV съездизиниң шиктирлерге-биле көрдүгеи сорулга — отчеттуг үеде республиканың коммунистериниң күүседир дээш ажылдап келген кол соруглаарының бирээзин болгаш. Орта Азиже эң улуг дээш Нурек ГЭС-ти ажыглалга хуусаазындан бир чыл мурнады киирген. Таджик алюминий заводунда болгаш Яванның электрохимия заводунда чаа бүдүрүлге күүселерин тутказын.

Кедээ ажыл-агыйның материал-техниктиг базазы быжыктаан. Республиканың колхозтарын болгаш совхозтарын беш чыл дургузунда үлетпүрге планнаан ажыр 231 муң тонна хевээнги бергеи.

Ажылда четпестерни ажыл-херекси байдалга, принципиалдыг турушкандан ыяк аналитээн. План болгаш технологиа сагыыта-чуруумун сагыырын хандырбаан чамдык бүдүрүлгелерниң үлүртүкчуларын ыяштыңы шугумнээн.

Планнаашкынны сайгарыглайжыдарыңы, улус ажыл-агыйың эртеен башкарарының болгаш экономиканың бүтү адырларынга ажылдың башкарарының денелиин бедиктериниң айтырыгларынче съезд улуг киржоигейни салган. Кижизидикчи ажылдың улам ынай янжидериниң, хүлээп ашкынган шинтпирлер күүседилиниң хынаарының дээштээн бедиктериниң, партия комитеттериниң ажылының стилин сайгыргайжыдарының оруктарын айтыкан.

Съезд ажылын дүүн үламчылаан.

ЕРЕВАН. Арменияның Компартиязының XXVII съездизиниң делегаттары он бирги беш чылда республиканың социал-экономиктиг хөгжүлдезиниң кол оруктарын төлевилээн СЭКП-ниң XXVI съездизинге СЭКП ТК-ның Төлевилелиниң дугайында илеткелди Армян ССР-ниң Министрлер Чөвүлелиниң Даргазы Ф. Т. Сарыкиян киирген.

Салдынган соруглаарны чедиишкиниг күүседир, идеологтуг болгаш политика-киижидилгелиг ажылдың хевирлерин база аргаларын сайгыргайжыдар талазы-биле тодаргай саналдарны делегаттар киирген.

(СЭТА).

Чадазна — Хандагайты арааныда 110 киловольтуг электри дамчыдылгазының чаа шугумун чоокта чаа Хандагайтыда ажыглалда кииргеиин моон мурнуда солунга бижээн. Амгы үеде Хандагайтыда тургустунган чаа подстанциияның ажылчыннары район төвүнүн Солчур суурнун чурттакчыларынга электри чырыы үзүлтел чок болзун дээш улуг тура-соруктуг ажылдап турарлар.

ЧУРУКТА: чаа подстанциияның электри монтёрзары А. Донгак, Ю. Даржай, Н. Монгуш олар.

В. ЧАДАМБАНЫҢ фотозу.

АГРОНОМНАРНЫҢ ЧӨВҮЛЕЛ ХУРАЛЫ

Дүүн Кызылга республиканың агрономнарының чөвүлел хуралы болуп эртген. Ада партия, совет, кедээ ажыл-агый органнарының, министерстволарның болгаш ведомстволарының удуртур ажылдакчылары, СЭКП райкомнарының секретарлары, райкүүскомнар даргалары, районнарның кедээ ажыл-агый эргелелдериниң начальниктери, кол специалистери, эртем албан черлериниң ажылдакчылары, районнарның суггарылга системаларының, «Сельхозхимиянын» район салбырларының ажылдакчылары, совхозтар директорлары, бригадирлер, будүрүлгениң мурнакчылары киришкен.

Чөвүлел хуралга «Республиканың совхозтарынга черии ажылгаларының ажыыт бедидер, тараанын, мал чемнерии болгаш чер ажылының өске-даа продуктуларын будүрериң нөвүдедир талазы-биле сорулгалар дугайында» илеткелди кедээ ажыл-агый министри **И. Г. Лавриненко** кылган. Чер ажыттының культуразын бедидериниң, кедээ ажыл-агый продукциязын будүрериң көвүдедириниң мелиорациянын база чемнигчидиглериниң ажылгаларының үзүр-дүгелиниң дугайында эдериниң кластаалдыгыт. Кедээ ажыл-агыйның дүрлелга специалистиниң, чер ажылының кылдаашкы эрлениин **В. А. Барышников**, мелиорация болгаш суг ажыл-агый министри **В. П. Сургутанов**, республиканың «Сельхозтехника» производственный объединениезиниң даргазы **В. С. Сапелкин** кыскартаа.

Таңды райкүүскомнун кедээ ажыл-агый эргелелиниң начальниги Н. Н. Борисенко Кызыл районнуң «Тинлелге» совхозунуң директору В. О. Оюн, Улуг-Хемде «Улуг-Хая» совхозтуң директору В. Н. Виников, «Күш-ажылдың хостуу» совхозтуң директору Н. К. Байыров, Таңдыда «Революциянын чалбыжы» совхозтуң агроному А. И. Зайцев, Бии-Хемде «Саян» совхозтуң директору Ю. А. Чиназчёв, Бай-Тайга райкүүскомнун кедээ ажыл-агый эргелелиниң кол агроному К. Салчак, Чөөн-Хемчикте «Шарга» совхозтуң директору Д. Б. Кара-Сал, Сибирниң мал чемнериниң таласы-биле эртем-шинчилел институдунуң улуг эртем ажылдакчызы, биология эртемнериниң кандидады А. П. Демин, ВАСХНИЛ-ниң корреспондент-кежигүнү, ооң Сибирь салбырының президиумунун эртем таласы-биле кол секретары, кедээ ажыл-агый кырааннырлыг институдунуң директору Р. Б. Бикмуратов болгаш өске-даа чер ажыл-агыйның удуртукчулары.

СЭКП Тыва обкомунуң «Ак чечектер» ш. и. Кравченко ооң адазы шуут дыка ыяш-ла чүүлдүг болгаш ынчаарга ыяштың чедиишкинниг чер ажылынга чүрүмүнүң сыныгларын айыл. Сагыыр болгаш-ла, чүрме ооң кежээ-ээлиг сайын ыяштарын ажыл-ишти-ге кирерин ыяштаан.

ТҮҢНЕЛДЕРНИ ҮНДҮРГЕН

Чарыштыг ийи районда

Партиянын Чөөн-Хемчик райкомунун бюрозу болгаш улус депутаттарының район Совединиң күүсекчи комитединиң малчыннар арааныга социалистиг чарыштың 1980 чылда түнелиин үндүрген. Мал семиртиглеңинге немелде денгиинин онаалдазын 100 хуу, күрүнеге дүк садарының чыл планын 114 хуу күүсеткен «Тывав совхозына СЭКП райкомунун болгаш райкүүскомнун шилчинир Кызыл тугун тывыскан.

Төрүүр 100 хойга онаапшыр 109 хураганны, бир хойдан-аа 2,4 килограмм дүктү чыргыи алган Шагдыр Донгур-соловиң Куулярга 1980 чылда район чемпиону атты болгаш акша шиинналын тывыскан. Эрткен чылын саар иңек бүрүзүнге онаапшыр 3540 килограмм сүт сагган «Большевик» совхозтуң саанчызы Таан Дамбаалановна Кара-Салга 1980 чылда район чемпиону атты тывыскан.

СЭКП-ниң Улуг-Хем райкому болгаш улус депутаттарының район Совединиң күүсекчи комитеди культурлуг амыдыралчурттагга дээш совхозтар, фермалар болгаш хойжу бригадалар арааныда социалистиг чарыштың чыл түнелиин үндүрген.

Ол талазы-биле ажыл-агыйдар арааныда чарышка Жданов аттыг совхозтуң коллективи тиилекчи болган деп саналаш, ааңаа партия райкомунун, райкүүскомнун шилчинир Кызыл тугун акша шиинналы-биле кады тыпсыр деп шинтпирээн.

Иштин-Хеминиң, Эйлиг-Хеминиң, Арталыктының хойжу бригадалары бирги, иигни болган үшкү, Арысканның, Арыг-Бажының сүт-бараан фермалары бирги, иигни черлерни эвлээш, партия райкомунун, райкүүскомнун хүндүлүг президиумунга делегаттар улуг нодур-түүшкүн-биле соңгаан.

Съездиниң хүн чүрүмүнде — Таджикистанның Компартиявының ТК-зының болгаш регизин комиссиязының отчет илеткелдери, 1981—1985 чылдарда болгаш 1990 чылга чедир үеде ССРЭ-ниң экономиктиг болгаш социал хөгжүлдезиниң кол угланыышкынарының төлевилелиниң дүүмейинде илеткел, республиканың партия организациязының удуртур органнарын болгаш СЭКП-ниң XXVI съездизинче делегаттарны соңгуур.

Таджикистанның Компартиязының ТК-зының бирги секретары Д. Расуловтуң кылгаан отчет илеткелде республиканың коммунистери, бүгү ажылчы чоннары СЭКП-ниң ниитиги болгаш даштыкы политиказын бүрүн долу деткип турарын онзалап демдеглээн.

Мурнуу таджик девискээр бүдүрүлге комплексизин тургузар деп СЭКП-ниң XXV съездизиниң шиктирлерге-биле көрдүгеи сорулга — отчеттуг үеде республиканың коммунистериниң күүседир дээш ажылдап келген кол соруглаарының бирээзин болгаш. Орта Азиже эң улуг дээш Нурек ГЭС-ти ажыглалга хуусаазындан бир чыл мурнады киирген. Таджик алюминий заводунда болгаш Яванның электрохимия заводунда чаа бүдүрүлге күүселерин тутказын.

Кедээ ажыл-агыйның материал-техниктиг базазы быжыктаан. Республиканың колхозтарын болгаш совхозтарын беш чыл дургузунда үлетпүрге планнаан ажыр 231 муң тонна хевээнги бергеи.

Ажылда четпестерни ажыл-херекси байдалга, принципиалдыг турушкандан ыяк аналитээн. План болгаш технологиа сагыыта-чуруумун сагыырын хандырбаан чамдык бүдүрүлгелерниң үлүртүкчуларын ыяштыңы шугумнээн.

Планнаашкынны сайгарыглайжыдарыңы, улус ажыл-агыйың эртеен башкарарының болгаш экономиканың бүтү адырларынга ажылдың башкарарының денелиин бедиктериниң айтырыгларынче съезд улуг киржоигейни салган. Кижизидикчи ажылдың улам ынай янжидериниң, хүлээп ашкынган шинтпирлер күүседилиниң хынаарының дээштээн бедиктериниң, партия комитеттериниң ажылының стилин сайгыргайжыдарының оруктарын айтыкан.

Съезд ажылын дүүн үламчылаан.

ХУУСАА БЕТИНДЕ КҮҮСЕДИР

№ 48 тудуг эргелелиниң тудугжу бригадаларындан 1980 чылдың социалистиг чарыжының тиилекчизи Михаил Вениаминович Горбачевскийниң бызанчылар бригадазы 1981 чылда 296 рубльдиң ажыддарын шингээдир. 7 кубометр тудуг материалдарын камнап алыр хүлээгеин алган, Петр Войтуктуң бригадазы-биле социалистиг чарыштың керээзин чарып алган, күш-ажылчы маргылдааның чоруузуп эгелээн.

Мурнакчы бригаданың кежигүнери Советтер бажының тудуунда ажылдап турар. Оларның ажыл-ижи-биле таныжар дээш бригадир Михаил Горбачевский-биле ужураштывыс.

Ортумак сынныг, күдер-шыырак мага-боттуг бригадир ооржум, таваар уну-биле кады ажылдап турар чөрүнүн күш-ажылгы чедиишкиннерни хөлеп ора, өске бүтү тудугжулар-биле бир дөмей. партияның XXVI съездизиниң «1981—1985 чылдарда болгаш 1990 чылга чедир үеде ССРЭ-ниң экономиктиг болгаш социал хөгжүлдезиниң кол угланыышкынарының төлевилелиниң дугайында» ийиткеннү ниитилелдиң бүдүрүлгезиниң шапкын хөгжүдеринге, ооң ажыктыны болгаш ажылдың шиварлың бедиктеринге үндезилээш, совет улустуң чаагай чоруун улам ынай сайзыратканы-биле утланышкынга дүүштүр улус ажыл-агыйы эртеен беш чылда хөгжүп келген.

Бригаданың бо чедип алган чедиишкиннеринде бригадирниң киирген үлүг база бар. Ынаарга чугаажок. Михаил Вениаминович кадрдан ажылдың, ол тудуг ажылынга чөөрем үш чыл дургузунда бараан бөлүк келген. А бригадирлиг түрээлгеже ол ийи чыл ыяш-ла кежип келген. тудугжу эвес-ээрүүн хүндүткелии чаалаан. ажылдың ыяш-ла тургуулуг тыва дерген. дурумчуларның дагаалгаларының биитээ.

Бо дөмей иштерде эң бөлүк-түн ыяк мергежилиг дээш-ле. Оларның намынгарлы, ооң бригадазының ийи өнүн тургуулуг дурумчулары апартаа — Олег Патрушев, Алексей Шорис-оол, Петр Сарыжак олар алган онаалдаларын ай, квартал саазында ыяш-ла тургелеп келген мурнакчылар.

Мурнакчы тудугжулардың бирээзи — Чөөн-Хемчик районнуң Баян-Тала чурттуг Партия Монгуш Михаил Горбачевскийниң бригадазынга ол чыл бригадир өөрүшкүлел кирген. Тудугжулуг мергежилиг өөрүнүн алыр дээш шедип келген аныяк оолду бригадир кыымаккан өөредип келгеи. Дагаалгачының айтыышкынынга көмөлеринге П. Монгуш хамык чоокка күүсеттингээн, бызанчының норын мергежилиг чаңчыл, бет-түскелээн ажылдың өөрүп шилчий бергеи. Бригадир-биле ажыыт тодаргайлаан аъш-чемнин халас бар-даан. Партия Монгуш ам дөртүү разрядтуг бызанчызы, будүрүлгеши мурнакчызы болуп турган.

№ 48 тудуг эргелелиниң бригадаларының ара-ында «Хөлчээл тиилер чок ажылдаар» дээш соревнованиеде бир дүүжүлгеге ол-ла бригадир өөрүшкүлел кирген. Тудугжулуг мергежилиг өөрүнүн алыр дээш шедип келген аныяк оолду бригадир кыымаккан өөредип келгеи. Дагаалгачының айтыышкынынга көмөлеринге П. Монгуш хамык чоокка күүсеттингээн, бызанчының норын мергежилиг чаңчыл, бет-түскелээн ажылдың өөрүп шилчий бергеи. Бригадир-биле ажыыт тодаргайлаан аъш-чемнин халас бар-даан. Партия Монгуш ам дөртүү разрядтуг бызанчызы, будүрүлгеши мурнакчызы болуп турган.

№ 48 тудуг эргелелиниң бригадаларының ара-ында «Хөлчээл тиилер чок ажылдаар» дээш соревнованиеде бир дүүжүлгеге ол-ла бригадир өөрүшкүлел кирген. Тудугжулуг мергежилиг өөрүнүн алыр дээш шедип келген аныяк оолду бригадир кыымаккан өөредип келгеи. Дагаалгачының айтыышкынынга көмөлеринге П. Монгуш хамык чоокка күүсеттингээн, бызанчының норын мергежилиг чаңчыл, бет-түскелээн ажылдың өөрүп шилчий бергеи. Бригадир-биле ажыыт тодаргайлаан аъш-чемнин халас бар-даан. Партия Монгуш ам дөртүү разрядтуг бызанчызы, будүрүлгеши мурнакчызы болуп турган.

№ 48 тудуг эргелелиниң бригадаларының ара-ында «Хөлчээл тиилер чок ажылдаар» дээш соревнованиеде бир дүүжүлгеге ол-ла бригадир өөрүшкүлел кирген. Тудугжулуг мергежилиг өөрүнүн алыр дээш шедип келген аныяк оолду бригадир кыымаккан өөредип келгеи. Дагаалгачының айтыышкынынга көмөлеринге П. Монгуш хамык чоокка күүсеттингээн, бызанчының норын мергежилиг чаңчыл, бет-түскелээн ажылдың өөрүп шилчий бергеи. Бригадир-биле ажыыт тодаргайлаан аъш-чемнин халас бар-даан. Партия Монгуш ам дөртүү разрядтуг бызанчызы, будүрүлгеши мурнакчызы болуп турган.

№ 48 тудуг эргелелиниң бригадаларының ара-ында «Хөлчээл тиилер чок ажылдаар» дээш соревнованиеде бир дүүжүлгеге ол-ла бригадир өөрүшкүлел кирген. Тудугжулуг мергежилиг өөрүнүн алыр дээш шедип келген аныяк оолду бригадир кыымаккан өөредип келгеи. Дагаалгачының айтыышкынынга көмөлеринге П. Монгуш хамык чоокка күүсеттингээн, бызанчының норын мергежилиг чаңчыл, бет-түскелээн ажылдың өөрүп шилчий бергеи. Бригадир-биле ажыыт тодаргайлаан аъш-чемнин халас бар-даан. Партия Монгуш ам дөртүү разрядтуг бызанчызы, будүрүлгеши мурнакчызы болуп турган.

№ 48 тудуг эргелелиниң бригадаларының ара-ында «Хөлчээл тиилер чок ажылдаар» дээш соревнованиеде бир дүүжүлгеге ол-ла бригадир өөрүшкүлел кирген. Тудугжулуг мергежилиг өөрүнүн алыр дээш шедип келген аныяк оолду бригадир кыымаккан өөредип келгеи. Дагаалгачының айтыышкынынга көмөлеринге П. Монгуш хамык чоокка күүсеттингээн, бызанчының норын мергежилиг чаңчыл, бет-түскелээн ажылдың өөрүп шилчий бергеи. Бригадир-биле ажыыт тодаргайлаан аъш-чемнин халас бар-даан. Партия Монгуш ам дөртүү разрядтуг бызанчызы, будүрүлгеши мурнакчызы болуп турган.

№ 48 тудуг эргелелиниң бригадаларының ара-ында «Хөлчээл тиилер чок ажылдаар» дээш соревнованиеде бир дүүжүлгеге ол-ла бригадир өөрүшкүлел кирген. Тудугжулуг мергежилиг өөрүнүн алыр дээш шедип келген аныяк оолду бригадир кыымаккан өөредип келгеи. Дагаалгачының айтыышкынынга көмөлеринге П. Монгуш хамык чоокка күүсеттингээн, бызанчының норын мергежилиг чаңчыл, бет-түскелээн ажылдың өөрүп шилчий бергеи. Бригадир-биле ажыыт тодаргайлаан аъш-чемнин халас бар-даан. Партия Монгуш ам дөртүү разрядтуг бызанчызы, будүрүлгеши мурнакчызы болуп турган.

Тувинский краеведческий отдел

Тувинский краеведческий отдел

ЧОРГААРЛАНЫР, БҮЗҮРЭЭР

Коммунист дугайында чугаа

«Шамбалыг» совхозтун төвүндә машине-трактор мастерскаязынче эртем-әрте-де амылче далажып бар чоруур. Ажылчын дептиг амыяк кижини бо-ла эскерип болдур. Холдан салдыкпас сумказында ажы-бируу дулгуурлер, эвилиедер, чиик, үүрмек керек-мештер бар. Ол болза десен билиглиг механизатор болуп ажылдавандан бээр ам 18 чыл болган Тюлюш Шактар-оолович Даш-оол-дур.

Оон-биле партияның XVIII область конференциязының бүтүүнде үзүрлээш бээримге, мелди солчуп чоруй.—Танып тур силер бе, бижи-де Даш-оол-дур мен, сизерни эки танып тур мен, бир катап Кара-Хаакка үзүрлеп турдувус—дээрге, ол мени элээп биган. Дыраа үзүрга тазырыштырыл.

— Адыр, адымам—дээш, евилиимни доюлдур контарып чоруй—Шёет-шёет, ыяыг болбазынке, мастерскаяга, оон соонда сээн бажыңынга төнеженип орган-на болгай бис. Шынап, бажыңынга дарганнап олурар оргун кайдал? — деп, оңу ылай-ла танып алаш, айтырыгаш чугаалажып эгеледи.

— Ол оглум, Мерген-оол болбазынке, мээн-биле кады трактор кабинизиге олурукаар, механизатор мерзежилдэ эвес, харын [illegible] ажыктыг дээш шүүлгээнимге киржип дараалыышкынын база алган.

— Үтилищенни доосказ, төрээн совхозувус — «УТКА 25 чылынга» биргээш күр черлерни андарып, күзүн чаагай дүжүттү ажаажып, комбайнига ажылдап үдээлим. 1960 чылдар үезинде гектар бүрүзүнден 17—27 центнер чедир тараазы ажаап ап турдувус. Каш чыл эрткенде амыдырал айбы-биле Кара-Хаакке көжүп келген бис — деп Тюлюш Шактар-оолович оон-биле баштай ужурашкавысты чугаалап турган чүве. Кара-Хаакка-даа, Чербиге-даа чурттап, ажылдал тургаш, ол күш-ажылга чүткүлдүүн, бодуунуң мергежилиин үнелеп билири коргускен. Ынчан совхозтуң коммунистериниң ажык хуралдыгга, оон соонда бир чыл эрткенде мастерскаяга оон-биле чугаалаштывыс. Ынчан-на Тюлюш Даш-оол ук совхозтуң мурнакчызы, идепкейлиг хей-ниитичи турган Партияның ажык хуралы болуп тунда, партком секретары механизаторларның өредилгезин база сагыыга-чүрүмүн бижиглээр айтырыгны харыылаар дээш аңаа берип турганын дыңнаан мен.

— Ынчан партия кежигүнүге кандидат стаалы эртип турдум дээш,—ол дээрге амылыралыга уттундурбас шилгалданын чылы болган — деп, Даш-оол чугаалап турар. Оон улуг назылыг, хей чылда ажылдаан, ол хиреэзинде ажылга үнмейн баар, авагалаптар, [illegible] ам-на ай-тайгыс ажылдыр база сорулаан. Ынчангы-да болза партком кежигүнериниң, идепкейлиг чамдык ишкерииң дузазы-биле оларны эдип аттар, ажылга идепкейлиг ол көргүзүптер тургулаан.

Партия кежигүнүүң адынга талаанга бээр дээш эртелеп Даш-оол бодуунуң шудургу ажыл-ижи, хей-ниитичи идепкейи-биле шынзыдын шылаан. 1975 чылдан бээр коммунистиг бедик адын ол төлептиг эдилеп, партийжи кандыг-даа даалганы ылаптыг күүседиринге чаңчыкканын бадыткап келген. «Кара-Хаакка» совхозка чурттап, ажылдап турганда, ол сөңдүдүн, сөңгүкчүларының чагыын болгаш дилээн, школаның төрелдер комитединиң кежигүнү хүлээлгезин күүседип четтигип турган.

Тюлюш Шактар-оолович амыы үеде «Шамбалыг» совхозтуң эң эки механизаторларының бирээзин, мында партком кежигүнү, кадаа Советтиң депутады, күүсконг кежигүнү Оон аңгыда ол бодуунуң ургулларының эки өредилгези, киижиидилгези дээш өгбүлезинин дерээжен эвээ-биле кады сагыш салып чоруур үлегериниг адаларның бирээзин. — Хүүт оглумга Мерген-оол спортка шинак киржи болган. Хөстүг хүреш маргылдааларынга бола киржип бээр. Ам Красноярскиде өөренип турар дээрзин демин чугааладым. Оон өске бир оглум оңгу класста өөренип турар, техникага инек. [illegible] ам 4 класста, ол хеймери бирги класста. Үргулларывыс-шуптуг ясли-садыкке ажуп доруккан, ол черге үргулар ийи-жизидилгезинге коллективтиг чоруккга, ниити далгамышкынга даяаш дүшпес амыдыралыыстан көрүп келдивис—деп, ол чугаалап орар. Өг-бүлезинииң эвээ Тюлюш Оюу ясли-садыкке үр үеде ажылдаан, бичии чаштарның киижиидилгезинге билиг, мергежилиин, инакшылын дарам чокка бараалгадып чоруур нелеринң бирээзин.

Бульдозерист, комбайнер база тракторист Тюлюш Шактар-оолович Даш-оол совхоз будуруглезинии мурнакчызы, идепкейлиг хей-ниитичи болбушаан, партком-ның даалгазын ак сеткилдиг күүседип, механизаторлар ортузунга оларның ниити ажылга киржилгезин, сагыыга-чүрүмүн хармылаашкынын, аныяк механизаторларның дагдынмакчыны болуп, оларның биглиг-мергежилин бедидеринге дузалаан турар. Үлегер-чижектиг болуурда хамыктың мурнунда ону бодуу көргүзер, оскелерни эдертир, баштаар апаар болгай. Бо коммунист ёзулуг-ла ыяыг киижилерниң бирээзи. Оон күш-ажылга суидулуг, чүткүлдүүн, төрээнде: «Социалистиг чарыштың тиилекчизин» деп бөш демдектери бадыткап турар. оон аңгыда хүндүлел бижиктер, өртектиг шаннаалдарны каш удаа ап келген.

Күш-ажылгага партияның анаа дээмчизи, бо механизатор онгу беш чылда хүүда ялавын күүсеа бетинде күүсеткен, ам 1982 чылдың үлүүнде ажылдап турар Эртен күзүн чер чарын ажылдап турган, чарыштың тиилекчизин бүрүү, өске-дамчыдыг өйн ап-тап ажыр күүсеткен. Түңнел дуралга ону «Юность» деп чаа телевизор-биле шаннаан.

— Он бирги беш чылда мурнакчыста улуг, сорулгалыг салдыныганын билир бис. Партияның XXVI съездизиниге СЭКП ТК-ның Төлевилелиниде база партияның XVIII область конференциязының материалларында ол бүгүнүң дугайын тодаргай айыткан. Бо документилер ажылга бистин удурткулга болдурар, дээмчизи программавыс болур. Мен хүүдә чаа эгелээн беш чылда ажылдың темпизин улам бедидер, оон-даа бедик көргүзүглерни чедип алыр дээш ажылдаарын хүлээнип турар мен. Ол дугайын совхозтуң коммунистериниң отчёт-сонгулдалыг хуралында саналымга база чугаалаан мен, хүлээшгенин—күштүг деп чугаа бар. Күзенниишкинниг ажылдаар апаар—деп механизаторлуң сөзү ыяыг.

Тюлюш Шактар-оолович ам кыштың үеде малчылыкларже, фермаже мал-ажыг чеми соортуп, ховуже өдек дажыглап ажылдап турар. Чүгле эрткен чылын оң-ыш мунгажыг тоока одекти шөлдерже соортаан. Эрес-кежиг хүлээлгелиг бирээзи—бодуун ажылынга мурнакчы механизаторга, совхозтуң коммунистери, коллектив кежигүннерни чоргаарданыр, аңаа бүзүүрээр.

Д. ЕНДАН.

ЛЕНИНГРАД. «Электроприборостроительный завод» эртем-будувуже маттыжыышкынынга бедик вольтулуг электри шугуманарыга аппаратуза будуруп үндүрери онгу беш чылдың дургузунда будун чартын матап новудазын. Ол чылдарда Саян-Шушенск ГЭС, Экибастуз, Сургут ГРЭС, Чернобыль АЭС ышкаш улуг күчүлүг чаа тудугларга дориг-херекселдерни берген. Будуруп үндүруп турар продукциянын чартыындан хей ниитизиниге күрүненик Шынаар доозаан тывысканы.

Он бирги беш чылда Экибастуз—Тел, Экибастуз—Урал ышкаш электри дамчыдылгазының СЭКП-ниң XXVI съездизиниге партия ТК-ның Төлевилелиниде айытқан чугула тулугларынга дориг-херекселмоон бээр.

ЧУРУНТА: 190 киловольтуга намгаланчыны шеңелеге белеткеп турары.

М. БЛОХИННИҢ фотозу.

СЭТА-ның фотохрониказы.

Дүүштүрүлгенин кошкаандан

Улус депутаттарының Чыраа-Бажы кадаа Советиниң күүскому организасс-массалыг ажылы чогуур негелдеге дүүштүр тургузар сорулга-биле Советтиң ажыл-чорудулгазының ар[illegible] улам сайзыралырынче, ону чогаадыкчы ёзу-биле [illegible] үдээлээр. Оон [illegible] ажылдарының [illegible] ажыглаар [illegible] Ооң-биле кады чүүлер кадыкшылыг болгаш Советтиң ус-чеберлериниң күүдүлгези хүндүлеттинип, [illegible] ажылдарынга [illegible] күүсеттинген Сөңгүр чагаарыжылгазының талазы-биле база өлүг ажылдар кылдыңган, 1500 дес тарымал үлүш олуртуңган.

Кадаа Советтиң доктаамал комиссиялары, бот-башкарылгалыг үеэлиг организасстары Советтиң [illegible] күүсконг кежигүннериниң, ажыл-чорудулгазы дүүштүрериниң эгезинден тура. [illegible] чамдык депутаттар, депутаттар болуктери хүлээлгезин чедир күүсеттейн турар. Чамдык депутаттар сөңгүкчүларга эрткен чылдың отчёдун бербээнинер. Депутаттар болуктер аг[illegible]ларны быжыглаан, шеф дузазын олар көргүүлүп турарлар.

Суурнуң агитквартираларының арагында бо хүннерде сылаа мурнуңуң социалистиг чарыжы калбаргап. Суурнуң чурттакчылары аңаа идепкейлиг киржип, үлегердиг көрүмчүрүмнү чедип алыр. улуг шүүлгенни бүдүрүлгени бедик көргүзүглерлиг үткүүр дээш бүгү ажыллы хынамчалыг чорудун турар. Партияның XXVI съездизиниге алдар болдурган чүүл черүүлезинге белеткеп эгелээн. Назы агитаторлар бүрүүлү идепкейлиг киржип турар.

Кадаа Советтиң күүскомунуң организасс-массалыг ажылында [illegible] ажылынга четпестер барып болыктаан турар.

Кадаа Советтиң девискээрлиг хей-ниитичиниң көрүм-чүрүмүн үрээр чорудулар 1979 чылга деңнээрге, 1980 чылда элээп кызырыпган. Ынаыг-даа болза аар кем-херек үүлгедиңи ыяырыбайн турар. Чоннуң чурттап турар черинин айы-биле киженилеле ажылы кошкак. Эки тура улустуң дружиналарының ажылы негелдеге дүүштүрес, хайгаарлаларның графигин үзер чорудулар эвээп эвес. Советтиң девискээрлиг кем-херек үүлгедиг чорудуларының ёзынының эвээжесейи турары-даа чүве.

Культура бажыңы — культураның төп одаа. Чурттакчы-нын ажылдан хостуг үезинде мында кичээ концерт көрүп, лекция, беседа дыңнап эртпирер. А Чыраа-Бажы суурнуң Культура бажыңының одаага систе-маларының үрелгелиглери ол тагылгаан. Бо хүннерде өчүл кандыг-даа ажылдан чоргаар турар болгүннер ажылдавастаан, лекция, беседа-даа пом-чуттунмаан турар.

Чыраа-Бажы суурда участок эмнелгезинде база байдал таарымга чок. Оларр чүүл мында үстүп турар. Ынчангаш улус депутаттарының Чыраа-Бажы кадаа Советиниң күүскому ус-тивге четпестерин, чайгаалыг талазы-биле чогуур хемчеглер-ни дамчы чугула.

Н. ДАЖИНМАП.
«Шынның» корр.

Чоон-Хемчик район.

Советтер амыдыралы

Уст-Илимниң арга-ыяш комбинезинге ажылдаар кадрларны туснай профтехучилищеде белеткел (чурукта) турар. Ында эң 300 ажыг өөлүдер, ыыстар 11 аңгы мергежилдерге өөренип турар.

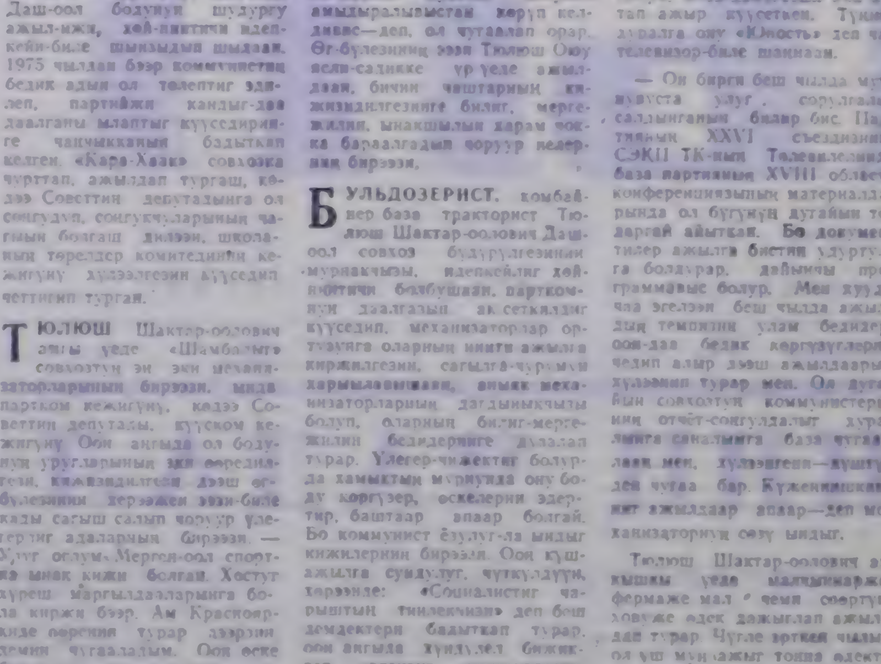

З. БРЮХАНЕНКОНУҢ фотозу.

СЭТА-ның фотохрониказы.

АЖЫЛДЫ ТҮҢНЭЭН

Партияның XXVI съездизиниге СЭКП ТК-ның «1981-1985 чылдарда болгаш 1990 чылга чедир үеде ССРЭ-ниң экономиктиг болгаш социал хөгжүлезиниң кол угланышкынналры» деп төлевилелиниде бойдус камгалалыңга хамаарыштыр кылып чорудар сорулгаларын тодаргайы-биле айыткан. Бо болза Коммунистиг партияның, Совет чазактың, биктиң Төрээн чуртувустуң бойдуу үлам-на кадыг-чараш болуп, оңга-болгаш улуг ажылагыйынга бараан болзун дээш сагыш салышкынының хереңиин-дир.

Ийеткелчи болгаш саналчал солушкинар — Бай-Тал кадаа Советтиң даргазы Х. С. Ховуг-оол, Кара-Хөлең М. С. Күжүгет, Тээли ортумак школазының башкызы К. Б. Салчак болгаш оон-даа өскелер бойдус камгалалының талазы-биле чамдык ажылдар чоруттунган. Тээли суурга районнуң бойдус камгалакчыларының ниитилелиин отчёт-сонгулдалыг конференциязынга отчёттуг үениң ниитинде кылынган ажылдарның база келир үениң сорулгаларының дугайында айтырыгны чугаалашкан.

Аңаа ийеткелчи—районнуң чөп ажыл-агыйының лесничайының улуг дузалакчызы М. Э. Сат кудумчуларның, базыңнар чамының богазынчыдылгазын эки чорудуп, чечектер, мыштар тарып олуртуруун аңгыда, чимистиг үнүн аймаан база өстүрүп турарын демдеглээн. Эрткен чылын район төвүнге Бай-Тайга аттыг дыштанылга парыгын болгаш Ленин аттыг шөлдүг эки дерип кылган.

Ийеткелчи болгаш саналчал — Бай-Тал кадаа Советтиң даргазы Х. С. Ховуг-оол, Кара-Хөлең М. С. Күжүгет, Тээли ортумак школазының башкызы К. Б. Салчак болгаш оон-даа өскелер бойдус камгалалының талазы-биле чамдык чедишкиннер бар-даа болза, ам-даа чедир кылза чогуур ажылларны илереткеннер. Олар бойдус камгалалыңнарының [illegible] ажылын эжиктеткен, кылыл чорудар үзүрлүт ажылдарга хамаарышкан саналдарны бергеннер.

В. ШАГААЛАН.
Бай-Тайга район.

РАЙКОМ ПЛЕНУМУНГА

СЭКП Бай-Тайга райкомунуң эзелеглиг пленуму болуп эрткен. «Партияның XVIII область конференциязының түңнелдери болгаш районнуң партия организациязының сорулгаларының дугайында» партия райкомунуң бирги секретары Л. С. Данзын-оолдуң, «Партияның XXVI съездизиниге СЭКП ТК-ның «1981—1985 чылдарда болгаш 1990 чылга чедир үеде ССРЭ-ниң экономиктиг болгаш социал хөгжүлезиниң кол угланышкынналры» деп төлевилелиниң сөңгүкчүсүнүң дугайында» райкүүскомунуң даргазының оралакчызы И. К. Ооржактың илеткелдерин аңаа дыңнап чугаалашкан.

Чугаалашкан айтырыглар талазы-биле докладтарны пленум хүлээп алган.

МАЛЧЫННАР БҮЗҮРЕЛДИГ

СЭКП-ниң XXVI съездизиниге алдар кылдыр «Ак-Тургуг» совхозтуң малчыннары планның онаалдаларын болгаш даалган хүлээлгелерин чедиишкинниг күүседир дээш социалистиг чарышты кызбартып эгелээн. Коммунист малчыннарның хуралынга эрткен чылда малдың кыштаглаашкынын чидиг шүүлчүлеп, чамдык түңнелдерни оон үнүргеп.

Совхозта үш хойжу бригада база бир сүт-бараан фермазы турун турар. 1980 чылдың төнүүшкүн медээ-биле алырга, шөлге малдың баш саны 36 мүң 239 бат четкен. Олардан кадыгланыган дүк 37 центнер болуп, Төнүлдерниң ап көөрү, дыка ыяй чаа хураганнар чедир даалыңмаан болуп турар. Ынчангаш малчыннар Ирина Даңзырын, Анай-оол Күнтай, Александра Сүүр-оол мал бажы хураалыг эртеми кыштан шыгыны түңнелдин үнүрүп, бо чылдың кыштаглаашкынын организастыг эртиргени, малдың баш санын онча-менди камгалаарын, чаа төрүттүүгел чаш малдың өлүп хораар чоруун болдурбазын боттарының санаалдарынга деңнеткен.

Малчын бүрүү хүлээлгеге кадыгланыр өөренгелиниң [illegible] чүүлдүн сагыыр ол чугула. Чамдык чоргаар малчыннар малчыннар мурнакчы, арга-дуржулгазы бедик хейжүүлдүн өөренип, олардан үлегер алыры чугула деп санаа бергеш өөрү чугаалаан. Хойжу бүрүүнүң хүүда бот-харыылаалыг бедилер, ниитиниң малын сымчылаар, төлчеглер чорууту балдырбаар дээш дем-итегэр чоруур дерек деп айза түгээлашкан.

Бо бүрүге хамаарышкыр СЭКП ТК-ның Төлевилелиниң «Ак-Тургуг» совхозтуң малчыннары тамыкшыл өөренип киргеш моон соңгаарту -вол сорулгаларны бетиргенинде мурнуга салган. Олар бо 1981 чылга күрүнеге 390 тонна эттиг, 340 тонна сүттүг, 74 тонна дүктүг дужаар хүлээлгелиг.

Бо түңнерге ажыл-ишкер малчыннарга кыштаглаашкынның чеңишкинниг эртиргенин, малдың баш санын онча-менди камгалаарын, чаа төрүттүүгел чаш малдың өлүп хораар чоруун болдурбазын боттарының санаалдарынга деңнеткен.

Малчын бүрүү хүлээлгеге кадыгланыр өөренгелиниң [illegible] чүүлдүн сагыыр ол чугула. Чамдык чоргаар малчыннар малчыннар мурнакчы, арга-дуржулгазы бедик хейжүүлдүн өөренип, олардан үлегер алыры чугула деп санаа бергеш өөрү чугаалаан. Хойжу бүрүүнүң хүүда бот-харыылаалыг бедилер, ниитиниң малын сымчылаар, төлчеглер чорууту балдырбаар дээш дем-итегэр чоруур дерек деп айза түгээлашкан.

Бо бүрүге хамаарышкыр СЭКП ТК-ның Төлевилелиниң «Ак-Тургуг» совхозтуң малчыннары тамыкшыл өөренип киргеш моон соңгаарту -вол сорулгаларны бетиргенинде мурнуга салган. Олар бо 1981 чылга күрүнеге 390 тонна эттиг, 340 тонна сүттүг, 74 тонна дүктүг дужаар хүлээлгелиг.

Бо түңнерге ажыл-ишкер малчыннарга кыштаглаашкынның чеңишкинниг эртиргенин, малдың баш санын онча-менди камгалаарын, чаа төрүттүүгел чаш малдың өлүп хораар чоруун болдурбазын боттарының санаалдарынга деңнеткен.

Л. НАЧЫН-ООЛ.
Улуг-Хем район.

ХҮЛЭЭНДИМ

Совет Эвилелиниң Коммунистиг партиязының XXVI съездизиниге СЭКП ТК-ның «1981—85 чылдарда болгаш 1990 чылга чедир үеде ССРЭ-ниң экономиктиг болгаш социал хөгжүлезиниң кол угланышкынналры» деп төлевилелиниң сөңгүкчүсүнүң дугайында» райкүүскомунуң даргазының оралакчызы И. К. Ооржактың илеткелдерин аңаа дыңнап чугаалашкан.

Чугаалашкан айтырыглар талазы-биле докладтарны пленум хүлээп алган.

МАЛЧЫННАР БҮЗҮРЕЛДИГ

СЭКП-ниң XXVI съездизиниге алдар кылдыр «Ак-Тургуг» совхозтуң малчыннары планның онаалдаларын болгаш даалган хүлээлгелерин чедиишкинниг күүседир дээш социалистиг чарышты кызбартып эгелээн. Коммунист малчыннарның хуралынга эрткен чылда малдың кыштаглаашкынын чеңишкинниг эртиргенин, малдың баш санын онча-менди камгалаарын, чаа төрүттүүгел чаш малдың өлүп хораар чоруун болдурбазын боттарының санаалдарынга деңнеткен.

Малчын бүрүү хүлээлгеге кадыгланыр өөренгелиниң [illegible] чүүлдүн сагыыр ол чугула. Чамдык чоргаар малчыннар малчыннар мурнакчы, арга-дуржулгазы бедик хейжүүлдүн өөренип, олардан үлегер алыры чугула деп санаа бергеш өөрү чугаалаан. Хойжу бүрүүнүң хүүда бот-харыылаалыг бедилер, ниитиниң малын сымчылаар, төлчеглер чорууту балдырбаар дээш дем-итегэр чоруур дерек деп айза түгээлашкан.

Бо бүрүге хамаарышкыр СЭКП ТК-ның Төлевилелиниң «Ак-Тургуг» совхозтуң малчыннары тамыкшыл өөренип киргеш моон соңгаарту -вол сорулгаларны бетиргенинде мурнуга салган. Олар бо 1981 чылга күрүнеге 390 тонна эттиг, 340 тонна сүттүг, 74 тонна дүктүг дужаар хүлээлгелиг.

Бо түңнерге ажыл-ишкер малчыннарга кыштаглаашкынның чеңишкинниг эртиргенин, малдың баш санын онча-менди камгалаарын, чаа төрүттүүгел чаш малдың өлүп хораар чоруун болдурбазын боттарының санаалдарынга деңнеткен.

Л. НАЧЫН-ООЛ.
Улуг-Хем район.

Редакцияга чагаа

СОҢГААРЛАТПАЙН ШИИТПИРЛЭЭР

Чоннуң хүүда дузалал ажыл-агыйын хөгжүлеринче биктии партия, чазааныс улуг сагыш салып турар болгаш бо талазы-биле чогуур доктаалшиитпирлеринге-даа хүлээп алган. Кадаа черлерде чурттап турар ажылчыннар, эдбин-хаакчылар, пенсионерлер айыттынган норма-чижеккүүштүүр мал, күш болгаш өскелерге-даа аңырал амытаннар турарын, олардан алган антыкшылыг продуктуларны болетнел черлеринге дужаарын-даа ол доктаалларда айыткан болгай. Ол амыдыралда шиитпир болгаш-даа турар.

Шиитпирлээр хүүда малчы-ннарга, ындыг черге сагарын чүү-биргүзинге чүрүмүдерни онза чугула аңаагаа. Бистин бо черде Баян-Кол, Кара-Тал деп ийи сүүр бар. Оларга ам-ыяш-аңгы кижилер хүүда малынын азырын үзүүр базаанга тыва турарын шаңнап кайы-даа үезинде көрүп болур. Шаңгыда чайгы, күскү үелерде Кара-Тал сууртка ат саткан кижилер үлүлбес. Олар кодтуунда-да инек, ыяй аттерни сагар. Шиитпирлээр, олардың чамчыктеринда ат сагарын чоруттараан түскай бижик-даа, мал эмчиниң таңмалыг шүүлгелери-даа чок болур. Чоруур документилер чокка ат багаалап сагар чорук ооргага ороттуу ажылын бериң турары чугаажок. Шиитпирлээр [illegible] депутаттарының Баян-Кол кадаа Советиниң күүскому оон эмнелгезинге ат сагарының чаңчыл ыяй чүрүмүн тодаргайлаан, депутаттарны, [illegible] комиссиялар, активтерге, ыяй-ыяш организастиктерге [illegible] ветеринарлыг контрольдуг тургузарын чугула.

Эът сагар кижи бодуунуң малының эдин сагып турарының дээр дугайында кадаа Советтиң таңмалын баскач шыңыдылгалыг болур ужурлуг. Аңаа малдың өң-түрүнүн, ыр-ыяын бижээн турар. Ол шиитпирлээр ук ёзугга чемге ажыглап болур чугайында мал эмнелгезиниң таңмалыг шыңыдылгазы турар. Оон аңгыда база малдың [illegible] чамчыга коруур салып алган турарын иезээр чугула деп болзар мен. Үстүнге айыттынган документилер чокка ат сагып таварылгада ол ёзугга хамаарбай ийиктеп, харыылаа од киирип торааш ужурлуг чайгында шиитпирлээр үнүрөөш, оон күүсеттинип доктаамал контрольдаары күзенниг.

С. ДУВАА.
Кызыл район.

ДАРЫЙ ХЕМЧЕГЛЕРНИ АЛЫР

Чоон-Хемчик районнуң «Алдан-Маадыр» совхозунуң ажыл-ишчилери мал кыштаглаашкынын организастыг чорудун, ниитиниң малын кыштан иеми ажырар, оон чаш төлүн бүрүн камгалап алыр дээш бо хүннерде күзенниишкинниг ажылдап турар.

Совхозтуң 30 мүн хире бүгү чүүл малы 69 кыштаглаашкыларда хуралаттынган. Ам бо хүннерде малчыннарга чычаалгыг ажыл-ыш — хей оолдашкынын кидин түлүк. Ниитиниң-биле совхозта 13 мүн ажыг төрүүр хей, оның 30 коданда турар. Оон 3879 хей төрээн бүгүнгө чаш төлү бүрүүлү-биле камгалап алынган. Төрүүр кодаларга 185 сакманчы херек, ам 175 кижи ажылдап турар.

Совхозта мал чеминиң күрлавырлары бар. Машина четпес ыяжыны аалдарже доп болгаш олар чүүл соортуруубиле илчирбе дутуйлуг ийи тракторму быжыглаан.

Яштыын-биле малдың кыштап турар бөдүүлү бүгай эвес. Шөлыг-даа болза, кыштың бүрее үезинде ам-даа мурнуга дээлиин малның бүрүзү мелеэп бижип турар.

Кыштаглаашкынга бедеткел кылыр чемнер кыштыңнын эмнелгелер ам-даа бар. Кодан бүрүүлүг мал чемнеп турар.

Совхозтуң чамдык хей кежигүнүнүң дөш аалы тыптып турар. Сарыг-Булуң деп черде малчыннар Алдын-оол Сарыглап, Оттугбай Ооржак оларның кодаларында 500 хей дарып турар. Совхозта оларын ачылар эмнер чок. Районнуң мал эмнелгезиниң талазынган дурий хемчегларни алыры чугула.

Ол ышкаш мал ажылынга ажылдап турар кижилерниң ачылдыг хамыржалгынче кичээнгейин күштелдирери нептиилип турар. Малчыннарны ийи бүрүүнү чугула хереглел баланнарыры-биле Сут-Хөлүгө [illegible] ажылдап турарынга [illegible] турар. Шаныгы ыяган, макарон кыылгылары, аңгы-бүрү үстер чок болуп, автолавка ыракты оларларга малчыннарже шуут чорбайн турар. Ак-Даш сал-[illegible] материал [illegible] ыяжын бир ийи ай ышкаш.

Малчыннарга эмчи дузалыг болдурер четпес турустугунал Маңчүрек деп черде медицинтүнүң бажыны бар хирезинде, анна ур үеде эмчи чок, хөт турар.

Айыттынган четпестерни чейлээр талазы-биле совхозтуң удурткулары дарый [illegible] ажылга хамаарышкан.

Н. ЛОПСАН.

Кыштаглаашкын — шалыпчы ии

ӨЗҮЛДЕНИҢ ЧАДАЛАРЫ

(Төнүүү. Эгеси 1-ги арында).

Колхозтарның ишти орулгазы 21,9 миллиард рубль болган, ол дээрге 1971—1975 чылдарның ортумак деминиден өлээн бедик.

Ажыл-агыйлар аразының болган агроүлетпүр интеграциязының хөгжүүлели ам-даа уламчылавышаан.

Баранның тараа бүдүрер чамдык областар, крайлар болган республикалар бүдүргенинең планнаттынган деминели хандырып шыдавааш. Дүрт ажыл-агый үлүтүлелери, ыяа немен соорткы база казалал турар үеле чидиргилер түргүзаан. Техниканың болган минералдыг чемнешпиктелгеринең кадагалалынла болган ажыглалында четпестер ам-даа чайлаттынмаан.

Бүгү ажыларның комплекизининң талазы-биле көдөө ажылагайның хөгжүдеринге 36 миллиард рубльдиң капитал салышкынарын тускайлаан, ол болза үлүс ажыл-агыйынга кердүнген бүгү капитал салышкынарның 27 хүүзү болур. Бүдүрүлге объектилериниң түзүүнге 30,7 миллиард рубль көрүнген.

Көдөө ажыл-агый 82 миллион тонна минералдыг чемнешпиктелгерин алган, ол болза 1979 чылда турганындан 5,4 миллион тонна хей бооп турар. Мал чеминге холүүр химиктиг немелделерин 2,7 миллион тоннаны (оон мурунуза чылда турганындан 147 мын тонна хейиү) алган. Шинчаалажок көдөө ажыл-агыйга минералдыг чемнешпиктелгер болган мал чеминге холүүр химиктиг немелделерин бүдүрүп бооруның планы күүсеттинмээн.

Транспорттуң бүгү хевирлери-биле чүүк сөөртүп сайгарыны 6,2 триллион тонна-километр болган шинээ, азы оон мурунуза чылда турганынга деминдеге 3 хүү өскен.

Хырылаа бүдүрүлгелери дээш чылда бүдүрериниң ишти хемчээлиниң планның күүсеткен, ол дөргүзүг 1979 чылда турганындан 6 хүү өскен.

1980 чылда күрүнемин 240 чаа үлетпүр бүдүрүлгелери, хей санныг чурттагла бажыңнары, школалар, эмнелге болган урулар албан черлери база социал-культурагың өскелээ объектилери ажыглаада киргеп. Ажылдан сураар бүдүрүлгелериң чаартыр, калбартыр болгаш техника-биле чартып дерип ажылдарны боттандырган.

Байкал—Амур темир-дерек магистралының тудуу чедиишкинниг уламчылап турар. Иркутск областың, Хабаровск крайның девискээринге демиржорук оруу салып тудары доозулган, ол ажылдар Амур, Чита областарда, Буряд АССР-де калбак фронт-биле үргүлчүлеп турар.

Кодээ ажыл-агыйда 10,6 миллион баш мал, 15,6 миллион куш турар мал казаларын болгаш механизастаттынган фермаларны ажыглалга киргеп. Куш фабрикаларының күүүзү үзгаткан.

700 муң гектар суггаттыг, 650 муң гектар курганган черлерни ажыглалга, киргеп. 4,7 миллион гектар одаларны суг-биле ханзырган.

Автоазилгырышкының бүгү дестериниң күселі-биле үлүс ажыл-агыйының капитал салышкынары 121,5 милиард рубль болган, ол болза 1979 чылда турганындан 2 хүү хей. Ажыллап турар бүдүрүүселерни техника биле чаагы дерип, калбартырынга 22 миллиард рубльны чарыгдаан.

Түзүүда күш-ажылтың бүдүрүүлүү бедиин. Эрткен чылын тудуштун дешилгелеп аргә-методтарын шинчилеп, тудугларга ажыктыг хөнүрукшыларны болгаш материалдарны ажыглаары уламчылап келген.

Улус ажыл-агыйында ажылчыннарның болгаш албан-хаакчыларның саны чылда ортумаа-биле 1,9 миллион кижиге көвүдээн болгаш 112,5 миллион кижи болган. Колхозтарның ишти-ниң ажыл-агыйында ажылдап турар кижилерниң саны 13,5 миллион четкен.

Моон мурунда чылларда турганы шыкаш, күш-ажыл кылып шыдаар бүгү кижилер ажыл-биле хандыртынган. чурттуң чамдык районнарында ажылчын күжү чедиишпестеп турар.

Чурттагы чонуң кижи санынга онаалтыр аттырга бистут орулгалар чыл дургузунда 3,5 хүү өскен.

Улус ажыл-агыйында ажылдап турар ажылчыннарның болгаш албан-хаакчыларның айза алыр ортумак ажыл төлевири 1979 чылда 163,3 рубль турганындан 168,5 рубль чедир өскен. Ниитилелдиң хереглел фонднарындан бээр төлөглөр болгаш чингелделер-биле катай алырга, айза ортумак ажыл төлевири 232 рубль бооп турар.

Колхозчулардың күш-ажылының төлевири 2 хүү өскен.

Ниитилелдиң хереглел фонднарындан чонуң алган төлөглери болгаш чингелделери 116,5 миллиард рубль болган кижилер, азы 6,3 хүү өскен.

Партияның XXV съездизиниң шиитпирлеринниң негелделеринге дүүштүр 1980 чылда социал программаны, чонуң амыдыралының деминели бедиктери үргүлчүлээн.

Ада-чурттуң Улуг дайынының киржикчилериниң амыдыралының материалдыг байдалдарын улам ыяа экижидерин боттандырган. Колхоз кежигүннериниң ол турар өскүстөмнүң кудуку төмөөнүн сөлдяткен болгаш ажылчылар-ның, биичээлээл ажылдаар ажыттарының пенсия хемчээлиниң эвээнер болгаш улус ажыл-агыйында ажыллап турар пенсионерлериниң ажылының материалдыг сонуургалын бедиидер талазы-биле өскедеа хемчеглерни боттандырган.

Күрүне болгаш кооперация сайынчын үүрмүстеп чаагы бөөрү үргүлүүлээн.

Күрүне болгаш кооперация сайынчын үүрмүстеп чаагы бөөрү үргүлүүлээн. 286,5 миллиард рубль болган ийи-аза 1979 чылда турганындан (миллиардтаан ортумак-бодуң алыпта), 114 миллиард рубльге өскүдүүн. Үүрмүстеп сайдар бараан сөөрүүлүүлүнүң ыяа ажыл-агыйында үүрмүстеп.

Чонга көргүскен ачы-дузаның ишти хемчээли 1979 чылда турганындан 7,2 үе өскен. Чонга ачы-дуза чедирерил планны ажыр күүсеттинген.

Күрүне болгаш кооперация будүрүлгелери, организацияларды, колхозтар болгаш чурттакчы чон ишти-биле 2 миллион шупту шөлү 108 миллион дөрбелчин метр, чаагайжыды туттуган квартираларны болгаш хуула бажынарыны тутка. 10 миллион кижи чурттарга байдалын экижиттен.

Бойдус курлавырларын хумагалыг ажыглаар болгаш долгандыр турар бойдусту камгалаар талазы-биле улус программаны боттандырган. Улус өредилгезин, эртемин болгаш культураны улам ыяа хөгжүүлөр хемчеглерни боттандырган.

Медицина хамаарыштыгаан чонуң организастыг дыштанылгазы калбартан.

Социалистиг чуртка бир дээр болган XXII чайгы Олимпий оюнары чедиишкинниг эртеп. Совет спортчулар кайгамчык чедиишкиннерни чедип алган, олар 80 алдын, 69 иевтүн болгаш 46 хүлер медальдарны чаалап алган.

Совет Эвилелиниң чонуның саны 1981 чылдың январь 1-де 266,6 миллион кижи болган.

(СЭТА)

БӨМБҮРЗЕКТИҢ СУДАЛЫ

СЭТА болгаш ПМА: кыска дыңнадыглар, тайылбырлар

БҮГҮ ДЕЛЕГЕЙ ЧУГААЛАЖЫП ТУРАР

Совет улустуң тургузукчу тайбын ажыл-иженин «1981—1985 чылдарда болгаш 1990 чылга чедир үеле ССРЭ-нин экономиктиг болгаш социал дөгжүдеэминиң кол угланышкынарыө дең СЭКП-нин XXVI съездизиниге СЭКП Төп Комитединиң төлевилелинде айыттынган аажок улуг планнары делегей парлалгазымның кол темаларының бирээзи болуп артпышаан. Ол төөгүлүг документиге кодурулген сорулгаларның улуг хемчеелдинин, эртем талазы-биле үндезилелдинг болгаш херек кырында боттанып арганыын, тайбынны болгаш айыл чон чорудуу быжыглавар аазы СЭКП-нин чорудуп турар политиказы-биле, делегейге дең эрелиг болгаш кайы-даа талага ажыктыг кады ажылдажылганы калбартырынге угланышкынны-биле ол сорулгаларны чарылбас холбаалыын солуунарының болгаш журналларның тайылбырларында, яазы-бүрү чурттарның политиктиг болгаш хөй-нийтиин көскү ажылдакчыларының чугааларында онаалап демдеглеп турар.

ЧУГУЛА БОЛУУШКУН

УЛАН-БАТОР. Партияның XXVI съездизиниге СЭКП ТК-ның Төлевилели социалистиг тургузугнуң улам ынайгы хөгжүдеэминиң эгээртинмес аргаларының чырыткылаачак херечизин-дир деп, Моолдуң Күрплан даргазының бирги оралакчызы министр П. Жасрай медеглээн. Ол документ алыс дээш сорулгазы — чонуң материалыг болгаш культура денелиин чайгылыш чок көлүрери, совет кижинин бүгү талалыг сайзыралынга таарышкан байдалдарны хандырары болур ленинин партияның экономиктиг стратегиязының эртемге үнлезилеттингенин болгаш амыдыралы аргалыын бүзүрелдиг бадыткап турар деп, ол онаалап демдеглээн.

Кол угланышкынар политиктиг аажок улуг үжүр-дузалыг. Кол угланышкынар тайбынның болгаш депшилгенич күүүлүг төлегижи болу берген чүгле Совет Эвилелиниң мурунуга эвес, харын социалистиг дем каттыштырылгазының бүгү чурттарының мурунуга база сөөрү хынаттыр чаа перспективаларны ажыгын турар деп, моол министр чугаалаан.

СЭКП ТК-ның Төлевилелиниң совет даштыкы экономиктиг харылзаалардың хөгжүдеэминиң дутайын чугаалап турар болуктеринде социалистиг дем каттыштырылгазының чурттарыры-биле бүгү талалыг кады ажылдажылганы улам ыяа калбартып, хамыладырының туғайында сагыш салышкыны сиинякке деп, П. Жасрай онаалап демдеглээн.

Улуг Совет Эвилели-биле найырал болгаш кады ажылдажылга МАР-ның чечектелиишкининиң, оон айыыл чок турарының болгаш моол улустуң чаагай чоруунуң бедиишкининиң кол магадылады болуп келген болгаш болур-даа. Ийи чурттуң арасында бүгү талалыг харылзаалар беш чылда беш чылче калбарып база хамылап орар. Планнаашкың талазында кады ажылдажылганында онаа черии эвлевишаан.

1990 чылга чедир үеле МАР-ның будүрүкчү күштерин хөгжүдеринин болгаш сайгара тургузарының талазы-биле кол схеманы Моолдуң болгаш Совет Эвилелиниң план органнары деминг күжениишкиннерин-биле бир-ле дутаарында ажылдап кылганын министр демдеглээн.

СЭКП-ниң XXVI съездизин амгы үеним-ээ чугула болуушкуну болуп, 80 чылдарның делегей байдалынга тааржымалыг салдарын чедирер. СЭКП-ниң үе-биле хынаттынган экономиктиг стратегиязының амыдырапга чедиишкинниг боттанышкынын-ны бирги бөө-кыдыын сорулгаларын шинтпирлээри Советтер чуртунуң күчүзүн улам быжыглаарын хамдырып, социалистиг дем каттыштырылгазын бүгү хемчеелдиг быжыглаарынга база тайбын болгаш социал депшилге дээш демисежин турар бүгү күштерин сырый каттыштырарынга идиг бөөр дээрээнге моол улус бижиг бүзүрелдиг деп, П. Жасрай түнелиниг чугаалаан.

ТОКИО. «1981—1985 чылдарда болгаш 1990 чылга чедир үеле ССРЭ-ниң экономиктиг болгаш социал хөгжүдеэминиң кол угланышкынарыө дең СЭКП ТК-ның төлевилели Совет Эвилелиниң Коммунистиг партиязының совет улустуң амыдырал деминелин улам ыяай культуреринге угланган өндур улуг чаа программазымдыр деп, япон политиктиг көскү ажылдакчы. Японияның Социалистиг партиязының парламентиниң депутазы Т. Такадзава медеглээн.

Чедиишкинниг күүселдезиниң түнелинде делегейде башгайгы социалистиг күрүне экономиктиг, эртем-техниктиг болгаш социал хөгжүдеэнин мурнуу одурутларынче үнген мурнуларга совет беш чылдарның түнелдери ажыл-агыйны баяндеп ыяа ажыглаар аргаларын ыяа ажыглаар аргаларын ыяа ажыглаар аргаларын

«МЕЛОДИЯНЫҢ» ЧАА ПЛАСТИНКАЛАРЫ

В. И. Ленинниң Кремльде кӧдүлеттинче болган квартиразынга дач-чорук ажылыреге бүгү-эвилелдиң «Мелодия» фирмазы чаһай бээр. Совет ниити бүрүзүнүң болган бомбүрзекпиң депшиттелиг бүгү ниилерникке үнелеп четпес чоок бо чер дугайында чугаалаш делегей пролетариаттың баштынчызының Совет эрге-чагыргаанын баштайгы чылдарында амыдыралының болган ажыл-чорудугазының дугайында альбомда киирген. Ону беш дыл ажырыда үндүрүп турар. И. К. Крупскаяның, М. И. Ульяновага, Л. А. Фотиеваның болган партиниң база революцияның оске-даа хоочунарының Ильич дугайында сактыышкыннары пластинкаларда бижиттинген.

— Бо дээрге СЭКП-ниң XXVI съездиниң бүдүүзүнде бистиң бараалгадыр хөй ундурүүлелеривистиң бирээзи-дир — деп, фирманың чингине директору П. Шибанов чугаалады. — Чүрттүп амыдыралында оңаагай үезинге турасхаады «Совет Эвилелиниң Коммунистиг партизының тоогузу. «Үнүттүвен документилер» деп улуг серидан баштайгы ийи грампластинканы үндүрер бис. Олар Россияга марксисчя-ленинчи партиниң тургустунганының, 1905-1907 чылларның революциязынга большевиктерниң киржилгезинин дугайын чугаалап турар. СЭКП ТК-ның чанында марксизм-ленинизм институду-биле кады кылып турар серииниң оон дараазында үнер пластинкаларында В. И. Ленинниң 1919-1921 чылдарда чугаларының бижидилгелери, революсчу тулчуушкунарының болган социалистиг тургузуушуунуң киржиктиринин сактыышкыннары. Л. И. Брежневтиң база партинаң болган күрүнеин оске-даа удуртукчуларының пластелдери болган чугаалары киргеи. Съездиниң ажыттынарынга чедир «Л. И. Брежнев аныяктар дугайында» деп альбом база үнер. Ында Леонид Ильичиниң аныяктарның коммунистиг киржиндилгезининң айтырыгларының талазы-биле чугааларының бижидилгези киирер.

«Уран чүүл мастерлери — СЭКП-ниң XXVI съездизинге» деп ат-биле болуктээн грампластинкаларны «Мелодия» үндүрер. Анда совет композиторларның болган шулукчулериниң партия, улустарның найыралының, совет киижилериң мазырлыг ажыл-херектериниң дугайында чаа чогаалдарының бижидилгези киирер.

«Мелодияның» продукциязының улуг кезиин музыкалыг, литература-шиин бижидилгелери болган уруглар-га, аныяктарга бижидилгедер ээлээр. Хөй национал-дыг совет культуразының амыдыралында юбилейлиг хүннер тускай грампластинкалар-биле демделеттинер. Хоюмгүе ынактар Ленинградтың С. М. Киров аттыг операзының болган балеттиң үлегерлиг театрының 200 чыл болганынга, Н. Мясковскийиң төрүттүнген хүнүнүң бээр 100 чыл оюнга, Д. Шостаковичиниң 75 харларынга турасхаады үндүрер пластинкаларны соңуургаар.

«Мелодияның» пластинкаларында орус болган даштыкы авторларның 80 ажыг операзы бижиттинген. Ол сериянга чоокку чылдарда чаа үндүрүүлелер, оон иштинде Д. Шостаковичиниң редакторлааны-биле М. Мусоргскийиң «Борис Годунов», Н. Римский-Корсаковтуң «Садко», «Дангына», П. Чайковскийиң «Воевода». Дж. Пуччинииин, В. Беллиниинин, Г. Доницеттиинин, Дж. Вердиниң опералары немежир.

Фирманың чоокку үеде планнаарында улуг черниң симфония болган камерлиг хөгжүм ээлеп турар. Чүрттүп шылгараан уран чүүл коллективтериниң күүседикчилериниң болган ыраажыларының күүсеткени-биле М. Глинканың, А. Аренскийиин, М. Балакиревтиң, С. Рахманиновтуң, Н. Метвериниң ховар күүсеттинер чогаалдарын пластинкаларга бижидер.

Эстрада хөгжүмүнге ынактарга хөй пластинкаларны бижидип үндүрер. П. Морианың, П. Фейстиң оркестрлериниң, сураггаан ыраажылар А. Лирниң, Б. Хенидейниң, А. Селентаноның күүселделери чоокку үеде үнер. Соолгу үеде дискотекалар аныяктарга эки сураглыг апарган. Озарга «Мелодия» тускай альбомнарны, ол шынаа бал таңцыларын бижээн пластинкаларны турасхаадып турар.

(СЭТА-ның корр).

Улустарның акы-дүңма өг-бүлезинде

ӨҢНҮКТЕРЛИГДЕ...

Грузин ССР-ниң Дээди Соведиинин депутады, демир-бетон хылыглар заводунуң слесарь-кадынакчызы Азиз Багиров-биле Тбилисиде Актёрлар бажыныиың делгелге залыында ужуражы берген бис Курд националдыг авыяк чүрүлүлүлар Басе Джаваровалың болган Антон Мирзоевтиң чүруктарының хүүда делгелгезин аза бир ай дургузунда чокга соңуурбадып аорғускеп.

Азиз Багиров чүрүк бүрүзүнүң базарынга ур-ле туруп, магадап чорүп турган. чүрүк делгелгезин оок кедергей сонуургааны илдең болган.

А оон соонда үнелээшкиннер дептеринге ол мынча деп бижил каан: «Четтирдим, оңнүктерим! Бистиң чонувустуң эртикөй үезин база эмыдыралга бадыткаап амгы болган чырыткылыг келир үезин силарниң чүруктарында тодаргай көстүп турар-дыр. Ол чырыткылыг келир үе дугайын силер-биле кады күзеп турар бис»

— Сагыш-сеткилимнин улуг ханыышкынын болган өөрүшкүзүн чажырып шыдавас-тыр мен. Чүге дээрге, Басе биле Антон олар Тбилиси чүрттүг курдтарның иштинден хамыкты мурнай республиканың уран чүүлдер академиязының өөренип доозкаш, мергежилдиг чүрүкчүлер болган. Оларның чүруктарында онзагай чүүл—бодуунуң чонугга ханы янакшыл болуп турар. Басе биле Антон—чаа салгалдың төлээлекчилери-дир—деп, Азиз Багиров чугаалап турар.

Чартык чүе чыл бурунгаар бистиң аладарывыс, кыргандаларывыс чүнү кылып чораанын?—деп, бодуңуң чугаазын Азиз уламчылаан. Олар колдуунда—чүдүрүкчүлер, бок аштаачылары, кара ажылчыннар болуп турган. Мен болгаш мээң эш-өөрүм безин бичиинде карангы, ачылгыг, шык чер бажыңнарга чүрттеп чорда-дывыс.

Чүгле чартык чүс чыл! Ол үр эвес эрткен үе төөгүге кайы хире чүгула ужур-дузалыгыл? Ол бистиң амыдыралывыска кайгамчык улуг ужур-дузалыг болган. Курдтарның амгы салгалы чер казанактар, бажың аладанда чер-дүлүүн чажырып шыдавас-тыр мен. Чүге дээрге, Басе биле Антон олар Тбилиси чүрттүг курдтарның иштинден хамыкты мурнай республиканың уран чүүлдер академиязының өөренип доозкаш, мергежилдиг чүрүкчүлер болган. Оларның чүруктарында онзагай чүүл—бодуунуң чонугга ханы янакшыл болуп турар. Басе биле Антон—чаа салгалдың төлээлекчилери-дир—деп, Азиз Багиров чугаалап турар.

Чартык чүс

Бүгү чурттарның пролетарийлери, каттыжыңар!

ШЫН

СЭКП Тыва обкомунуң, Тыва АССР-ниң Дээди Совединиң болгаш Министрлер Чөвүлелиниң органы

№ 22 (14120) | 1981 чылдың январь 27, вторник | 1925 чылдан үнделлеттингеш | Өртээ 2 кап.

ЭВИЛЕЛДЕШКЕН РЕСПУБЛИКАЛАРЫНЫҢ КОМПАРТИЯЛАРЫНЫҢ СЪЕЗДИЛЕРИНДЕ

ТБИЛИСИ. Грузияның Компартиязының XXVI съездизи ажылын доозган. СЭКП-ниң иштики болгаш даштыкы политиказын делегаттар бүгүдү долузу-биле чүүлдүзүнүп, коммунистиг түрүзүшкүнүң соруулаларын күүседир дээш күжүн болгаш энергиязын - харамнанмазын айыткан. Он бирги беш чылда Грузия ССР-ниң ажыл-ишчилериниң мурнунда улуг болгаш варыысаалгалыг соруулгалар салдыгган. Оларны күүседир республиканың экономиктиг күчүзүн улам өстүрерин хандырар.

Организастыг партийжи, политика-кижизидилгелиг болгаш идеологтуг ажылды улам эжиндерининң, республиканың экономиктиг болгаш социал-культура хогжулдезинге партийжи удуртулганың стилин болгаш методтарын сайзыраптайжызарының оруктарын съезд айыткан.

СЭКП ТК-га, эш Л. И. Брежневке чагааны делегаттар хүлээп алгаа.

Республиканың партия организациязының удуртулгазы, СЭКП-ниң XXVI съездизиже делегаттарны сонгаан. Грузияның Компартиязының ТК-зының бирги секретарынга Э. А. Шеварднадзени сонгаан.

КИШИНЕВ. СЭКП-ниң XXVI съездизиниң төлептиг үлүүр, республиканың бөдүүн хемчеглиг-чедишкинниг күүседир дээш сөзүглеттиг маргыны иделеретинде, чаа-чаа чедишкинниглиг чолдаш ишчилер чогаа алыпкан. Молдавияның Компартиязының ажылын чаа доозарын XV созывының делегаттары эжиндиг сыныг бүгүдүнү алыпкан.

Партияның иштики болгаш даштыкы политиказын, СЭКП ТК-ниң, эш Л. И. Брежневтиң болгаан оон Политбюроозунуң эки талазынга ажыглыг-чөрүүлгазының делегаттар найыралыг чүүлдүзүнгеш.

Республиканың партия организациязының удуртулгазының, СЭКП-ниң XXVI съездизиниже делегаттарны сонгаан. Молдавияның Компартиязының ТК-зының бирги секретарынга С. К. Гроссуну сонгаан.

(СЭТА).

РОССИЯНЫҢ ЧАА СОРУЛГАЛАРЫ

Россия Федерациязының ажылчы чоннарының 1981 чылда социалистиг хүлээлгелери

Партияның XXV съездиниң төлептиг шиитпирлериниң эмдиги-ле болгаш Россия Федерациязының ажылчы чоннары онгу беш чылда республиканың экономика болгаш эртем-техниктиг күчүзүн улам күштелдирер, чоннуң материалдыг болгаш культурулуг амыдыралының деннелин бедидер талазы-биле улуг чедишкиннерни чедип алган.

Продукция сайгарар болгаш кылыгларның чугула хевирлерин бүдүрер талазы-биле онгу беш чылдың чылдарынга онаай тургускан план күүсеттингеи. Чоннуң хереглел бараанналарын бүдүрериниң хемчээли улгатkан, шынары эжиндиг. Көдээ ажыл-агый продукциязын бүдүрериниң хемчээли өскен. Капитал будугнуң улуг программазын боттандырган. Онгу беш чылда 358 миллиард рубльдиң кол фондуларын ажыглалга киргеи. Транспорт болгаш харылыкаа улам ынай хөгжээн. Ниитизи-биле 300 миллион дербелиг метр шөлдүг чурттарга бажыннарын ажыглалга дужаваан, ниити өөредилге школаларының, профессионал-техниктиг үеленирлериниң, үруглар албан черлериниң, эмнелгелериниң болгаш социал база культурга эмдиргал объектилериниң четкиси калбарган.

СЭКП ТК-ның октябрь (1980 чыл) Пленумунуң шиитпирлерин, СЭКП ТК-ның Чингине секретары, ССРЭ-ниң Дээди Совединиң Президиумунуң Даргазы эш Л. И. Брежневиниң чугааларында тодаратгыган сорулгаларны күүседир дээш «1981—1985 чылдарда болгаш 1990 чылга чедир үеде ССРЭ-ниң экономиктиг болгаш социал хөгжүлдезиниң кол үгланыышкынналары» деп СЭКП ТК-ның төлевилелинде айыткыган перспективаларга сорук Россия Федерациязының Компартиязының, СЭКП-ниң XXVI съездизиниң төлептиг үлүүр, ол бирги беш чылдың чаа доозарында ажыл-ишчилер чаа дараазында ажылдарны күүседирлер.

УЛЕТПҮРГЕ будүрүлгениң ажыктыг чоруун болгаш ажылдың шынарын бедидип, эртем-техниктиг чедишкиннерниң база мурнакчы дужулганы шингээдип, кыштың курлавырларны долу ажыглап тургаш, улетпүр продукциязын сайгарарының планын хуусаа бетинде күүседирин хандырар. Күш-ажылдың будурукчүлүүн бедидериниң чыл планын 10 хуу ажыр күүседир. 20 мүнгүн эвээш эвес кылгыларны күүсеннин Шынар демдээнге аттестаттадып киирер. Бердинген планнан ажыр 35,7 миллион тонна хөмүр-дашты, 2,8 миллион тонна нефтиниң, 1,7 миллиард кубометр газты казып тывар, 140 мүн тонна канны эдилдирер, 110 мүн тонна кара металл прокадын, 23 мүн тонна кан хоолайларын, 3500-чүве болгаш чиик автомобильдерин, 150 мүн кезек автомобиль дугуйларын, 515 мүн дөрбелчин метр хоюглаан болгаш совга шилдерин, 400 мүн кубометр рудалыг эвес тудуг материалдарын будүрер.

Чоннуң хереглел бараанналарын будүрериниң хемчээлин улгаттырар, оларның ассортиментизин калбартыр. оларны ниитизи-биле 500 миллион рубльден эвээш эвести (оон иштинде трикотажтан кылган 690 мүн кезек иштики хепти. 3 миллион 460 мүн эжеш урутар үктарын болгаш угу-биле кезы кылган чүвүрлерни. 17 миллион рубльдан мебелди) бүдүрер. Аъш-чем бараанналарын планда көрдүнгенинден 300 миллион рубль хөйну бүдүрер.

Ажылдан турар будүрүлгелериниң чаартылазының болгаш че дериишкиниң хемчээлин калбартыр, будүрүлге күүсеринин болгаш кол фондуларын ажыглалын эжиндер. Малчыны тудуушкынунуң дериг-херекселдериниң эвээглел ажылдазының коэффициентизин улгаттырар, 3,2 мүн будурүлгени, цехти болгаш участокту комплекстиг механизастаарын база автоматчыдарын боттандырар, 6,5 мүн механизастаттынган шуушпурулга болгаш автоматчыткан шугумнарны тургузар. Республиканың улус ажыл-агыйынга 2,5 миллион чаартыкчы болгаш чогаадыкчы саналды шингээдир.

КӨДЭӨ АЖЫЛ-АГЫЙНЫҢ ажыл-ишчилери күүгеге 55 миллион тоннадан эвээш эвес тараазыны (оон иштинде 2,7 миллион тонна крупа, 1,1 миллион тонна тараа-бобы культуралары). 31 миллион тонна чигир свёклазын, 2,6 миллион тонна тарымат тоорукту, 200 мүн тонна лён волокнозун, 10,7 миллион тонна картофельди, 7,7 миллион тонна ногаанны, 8,6 миллион тонна мал болгаш куш эдин, 32,2 миллион тонна сүттү, 26,5 миллиард кезек чүүрганы садар. Ол дээрге онгу беш чылдың чылдарында оотумаа-биле белеткеп турганындан хөй болур. Көдээ ажыл-агый культураларын ажаап ап, сөөртүп, шыгжап база ажылдап кылып турар үеде чедирилиң эвээжедип болгаш оларның шынарын эжиндер.

Минералдыг болгаш органикти ажыглаарының ажыктыг чоруун бедидер, бүгү көдээ ажыл-агый үнүштериниң хоралакчылары болгаш үредекчилери-биле демиселге биологтуг аргаларны ажыглаарын калбартыр. Тараа культураларынга 160 миллион тонна эдилдиг, 4,5 миллион гектар хөрүнүүг шөлдерге чугайны тогер.

Часкы тарылганы кыска хуусаала бедик шынарлыг эртүүрер, тарылга шөлдерни чүү-ажыглаарын, дүүшүт ажыл аппаратын болгаш көдээ ажыл-агый ажылдарын кыска хуусаала чорудар. Күрүненин капитал салыышкынарының ниитизи-Сана 126 мүн гектар черни сугатчыдар, 349 мүн гектар черни курлаар талазы-биле ажылдың планын ноябрь 1-де күүседир. Мал чемин будүрерин белеткээрин көвүдеидир, 900 мүн гектар сиген шөлдерни болгаш культурлуг одаларны эжиндер, 42 миллион тоннадан эвээш эвес сигенин, 149 миллион тонна силостуг белеткээр. Мал кыштаглазының организастыг эртүүрер.

Чаа мал кажааларын ажыглалга киирер, көдээ ажыл-агый продуктуларын шыгжаар болгаш ажылдап кылыр күүдүлерин тудар.

Көдээге социал айтырыгларны шиитпирээрин дүүгедиидир. Көдээ ажыл-агыйны хөгжүдүрүнге күүнеден болгаш колхозтардан кердүнген хөрөнгилерин күсеп-биле көдээге чурттарга бажыннарын тударын 1,3 катап көвүдеидир. ниитизи-биле 14,3 миллион дербелиг метр шөлдүг чурттарга бажыннарын ажыглалга киирер. 108,3 мүн бичии чаштар турар үруглар албан черлерин, 154,5 мүн олуттуг клубтарны болгаш Культура бажыннарын, 1327 километр газ четкиларын, кадыг шыырлыг 8050 километр ажыл-агыйларының иштики оруктарын ажыглалга киирер.

ТУДУГГА капитал салыышкынарының ажыктыг чоруун бедидер, будүрүлгени организастарын эжиндер, материалдыг болгаш күш-ажылчы курлавырларны ажыглалга киирер объектилерге мөөнээрин, ажылдың доктаамал болгаш шынарлыг болуруун хандырар. Объектилерни ажыглалга киирериниң хуусаазын кызырар. Объектилерни дүрген ажыглалга киирер болгаш чедир кылдыынаан тудугларның санын эвээжедир.

Ленинградтың, Смоленскиниң, Кольскиниң атомнуг электр станцияларының, Саян-Шушенскиниң, Чебоксарының, Нижнекамскиниң ГЭС-териниң, Рязань, Ставрополь ГРЭС-териниң күүдүлерин ажыглалга киирер.

Оленегорскиниң даг-үлетпүр комбинадынга демир рудазы казып тыварын болгаш ажылдап кылырын, Михайловскиниң даг-үлетпүр комбинадынга болгаш Шерегештиң рудазынгаже демир рудазы казып тыварын, Магнитогорскиниң металлургия комбинадынга болгаш Алтайның кокс-химия заводунга кокс батареялары тургузарын, Кузнецкиниң болгаш Орск-Халиловтуң металлургия комбинаттарынга электри күжү-биле кан эвилдирер печкаларны тургузарын дүргеи доозар. Хөй чүк алыр автомобильдер болгаш дизельдиг шинчедикчилер будүрер талазы-биле Камск комплекизиниң ийиги эзлчээн ажыглалга киирер.

Чаа объектилерни тудуп, ажылдап турар будүрүлгелерни техника талазы-биле чаартыр дериг, кадбартыр тургаш, чинк, пос-тавары, аш-чем эртүүр үлетпүрлериже будүрүлге күүдүлерни кадбартырын чедип алыр.

Ниитизи-биле 63 миллион дербелиг метр шөлдүг чурттарга бажыннарын тудар. Чергелиг фондуунуң материал сепителгезинин планын хуусаа бетинде күүседир, хоорайларны болгаш көдээге чурттакчылыг черлерни чаагайжыгдар ажылдарны боттандырар. 281,4 мүн оореникчиге школаларны, 197,3 мүн бичии чаштар турар үруглар албан черлерин, 27,5 мүн орунчыг эмнелгелерин болгаш социал культура-амыдыралдың база бүдүүн хамгалалының оске-дээ (библиотекалар) түзер.

Телевизе-шиитпирээр ажылдарының планын хуусаа бетинде күүседирин хандырар.

Транспортка чүүк сооргулгелерин организастарын болгаш ажылдап кылыр сайгарацгайжыдып, вагоннарның, судноларның болгаш автомобильдерин аналаа турар чоруун, чүүк чокка маннаар чоруун кызырып тургаш, улус ажыл-агыйының база чурттакчы чоннуң чүүк сооргулгезинге хереглеп-хереглелдерни чогуур хуусаазында улам долузу-биле хандырарын чедип алыр.

Девгэ-орук транспорту-биле планнан ажыр 4,7 миллион тонна чүүк сооргур. Ниитизи ажылдың автомобиль транспортунга чүүк сооргун сайгарарының чыл планын 140 миллион тонна-километрге, хем флотка — 2 миллион тоннага дооң иштинде барыын Сибирьниң нефти газтыг районнарынга 150 мүн тонналаа, магистральдыг трубопроводтар-биле нефть продуктуларын дамчыдарын 115 мүн тоннага ажыр күүседир.

Партияның XXVI съездизиниң ажыттынар хүнүүже чедир БАМ-да Байкал тоннелиниң үзеп казарын доозар.

Ниитизи ажылдың кадыг шыырлыг 9,7 мүн километр автомобиль оруун (оон иштинде РСФСР-ниң кара эвес херзүнүүт зоназынга 3,7 мүн километр) тутказ, ажылдага киирер. Автомобиль оруун тударының, септээриниң болгаш ажыглаарының шынарын эжиндер.

Харылзаанын 1200 километр радиореле шиитүмүн болгаш кошпуг 9 телестанцияларны ажылдага киирер. Сибирьниң болгаш Ыракы Чоок чүктүн районнарынга телевидение тамчыдылгазын калбартырыбыле харылзааның «Экран» спутникизинден тамчыдылга хүлээп алыр 200 станцияны тудуп туруулаар.

Кампалга чурумун күштелдирер, бичүүрүп турар продукциязы хөй материалдар үнүүрүн эвээжедир, республикага 1,1 миллион тонна кара металл прокадын, 12,3 миллиард

Социалистиг хүлээлгелерни бүдүрүлге, тудуг, колхозтар, совхозтарның коллективтеринге, автономнуг республикаларның, крайларның болгаш областарның, Москва болгаш Ленинград хоорайның, министерстволарның болгаш ведомстволарның коллективтеринге чугаалажып көргеш, хүлээп алган.

Кызыл районнуң «Суыпан» совхозунуң семиртилге шөлүнде саваң хээлектээр бригада эни ажылдап турар. Семирти азырапда турар бугажыктарга хүннүң-не 30 тонна чедир саваңны хээндектеп, белеткеп бээри иглеттинер. Светлана Магавалдың удуртнан бригадазы хунаа 37-38 тонна чедир саваңны хээндектеп, оналаганы чедишкинниг күүседип турар.

ЧУРУКТА: бригадир С. Магавал.
А. ЗАЙЦЕВТИҢ фотозу.

ЧАА СТАНДАРТ

«1981-1985 чылдарда болгаш 1990 чылга чедир үеде ССРЭ-ниң экономиктиг база социал хөгжүлдезиниң кол угланыышкынналары» деп, СЭКП ТК-ниң төлевилелинде көдээ ажыл-агый будүрүлгезин чайгылыш чокка интенсификастаар, оон материал-техниктиг базазын быжыглаар, көдээ ажыл-агый продукциязын будүрериң өстүрер, ацаа күш-ажылдың будүрүкчүлүүн бедидер соруулга салдынган.

Он бирги беш чылдың турузунда комплекстиг механизастаттынган, шуушпурулга болгаш химизацияның аргазы-биле ол соруулганы боттандырар апаар.

Амгы үеде көдээ ажыл-агый техниказының улуг-хүүжү бүгүде мал будүрүлге фирмаларының дөртүүн бир хуусаа бетинде болуп турар. Ыяларга машина-трактор паркиларын талазы-биле ажыглал чаргыдалдарының улуг-хүүжү үүшү ажылдыга бүгү будүрүлге чаргыдалларының 30 хуузу чедип турар.

Черни андырарының, үрезиниң чаштырарының, ачыгтыг ажаап алырының болгаш өскедаа ажылдарның агротехниктиг хуусаалдары-биле толбажкан, көдээ ажыл-агый будүрүлгезиниң онаагай байдалдарын уламнаан көдээ ажыл-эгый машиналарының 70 ажыг хуузу чылда чүгле 180-300 шак ажыллап турар.

Ажыллавас үеде машина-трактор паркиларын эки кадаалаттырарын хандырары, техниктиг ажаалдага, септеелеп чаргыдалдарны эвээжедири, оңу ажыглаарының үре-түн иелдиин бедидери-биле, мурнунда күштүг болуп турган 7751-71 ГОСТ-тун орнуга 1981 чылдың январь 1-ден эгелээш, «Көдээ ажыл-агыйда ажыллаттынып турар техниканы. Оңу кадаалаарының дүрүмнери» деп аа 7751-79 ГОСТ-ту күштүг болдуруп киирген.

Үр үеде (2 ай ажыл). тер үеде (10 хонуктан 2 ай чедир) болгаш эвилгелер аразында (10 мүнгүн чедир) ажыглаатта шигжаа кадаалаар апаар тракторларга, автомобильдерге, көдээ ажыл-агый сайгарыын казаар мелиорация машиналарына, мал ажылынын фирмаларынга база мал чемин будүрериниң технологтуг ажыглалгага болгаш хоран хинжаттар чаштырар машиналарга ол стандарт хамаарымаа.

Техниканың хевирин база параметрлерин, конструкциязын, а ол ышкаш оон ажыглалын боттандырып турар ажыл-агыйларның онаагай байдалдарын барымдаалап тургаш, техниканы кадаалаарыга чогумалын сайгалдарны тургузарын хандырар ажаалда кылыырыга үнер чаргыдалдарны кызырар.

Чоннуң байлаан хумагалаарын — иниитиин сорулгазы. Хамыктың мурнунда көдээ ажыл-агыйның удуртукчулары, специалистери болгаш өскедаа эрге-дужаалдыг кижилери көдээ ажыл-агый техниказын чогуур-биле кадаалаарын хандырар ужурлуг. Техниканы ажыглаарының болгаш кадаалаарының хереэнге күүнеиин докгаатган корум-чурумун сагыырын дээш бирги эвтчегге чогум-на олар хуузга харыысалгалыг болгур.

И. ОЛДЫРЕВ,
Сельхозтехкурсомуниң начальныгы.

ЧОЗАНЫҢ ХОЙНУЛАРЫНЫҢ СӨЗҮ

— Мен 100-тен 100 туралгаларны чөнүл дорттурар, оларда улуг хөйлүүлүүшкүн 100 хуу мөңгө кыштаглар, онаа база будүрүлгем 1,9 кг дүктүг кыргыл дужаар. 20 тонналаан аваш эвес - онаагаи кеспе, кыштыг сеилгезиин чаш 1-ге чедир доозар шен.

Бригаланың кажыыларга кок-суда тарыыр шөлүү 110 гектар чедир калбартыр, чайын оон суттырылгазын 2-деп аваш эвес чаагдар деп шиитпирлээн.

М. ДАНЗЫН.
Өвүс район.

АЖЫЛ-ХЕРЕК-БИЛЕ БАДЫТКААР

«Шекпээр» совхозтуң Аянгаты салбырының малчыннары «1981-1985 чылдарда болгаш 1990 чылга чедир үеде ССРЭ-ниң экономиктиг болгаш социал хөгжүлдезиниң кол угланыышкынналары» деп, СЭКП ТК-ның төлевилелин улуг кодурлуушкун-биле таныжып көргеш, оңу бүрүнү-биле чүүлдүзүнүп деткээн болгаш СЭКП-ниң XXVI съездизиниң төлептиг белек-биле үткүүр, он бирги беш чылдың баштайгы чылынга бедик көргүзүглерни чедип алыр дээш улуг күүсенишкин-биле ажылдап турарлар.

Салбырның малчыннары боттарының болдунар аргаларын, ажыглаттынмаан курлавырларын барымдаалап көргеш, төрүүр 100 хойга онаалтыр 95 хураганны менип доруктурар, хой бүрүзүнден-не 2,5 кг дүктү кыргып алыр хүлээлгени алган. Ынчангаш салбыр ниитизи-биле бо чылын 4654 баш хураганы кодавга немей өстүрер. 17360 кг дүктү күрүеге дүжүлар ужурлуг.

Малчыннар алган бедик хүлээлгелерни ажыл-херек-биле бадытказыр дээш бо хүннерде болдунар бүгү чүүлдерни кылып турарлар. Совхозтуң талазынган малчыннарже биизээгей салыын күштелдирген. Амгы үеге кыштаг бүрүзүнге 5-8 тонна чедир сигенин, бак-суланы чедирген. Мал чемин семиртилгезинде беш трактор тыныжсал ажылдап турар. Оон ангыда күжү кошкак хайлаа кодаларынга суланы чарбаны база чедирген. Бо бүгү ажыглаттынган техниканы Аянгаты салбырында хал ышкаш-даашкыны эки артып тур.

С. СААЯ.

ТЫВА АССР-НИҢ АЛДАРЛЫГ ТУДУГЖҮЗҮ ДЕП ХҮНДҮЛҮГ АТТЫ ЭШ А. И. ПЕРЦОВИЧИГЕ ТЫПСЫР ДУГАЙЫНДА ТЫВА АССР-НИҢ ДЭЭДИ СОВЕДИНИҢ ПРЕЗИДИУМУНУҢ ЧАРЛЫГЫ

Республиканың тудуг ажылынга ачы-хавыязы дээш ССРЭ-ниң Күрхандырылгазының Красноярскиде кол девискээр эртелелиниң начальныгы Александр Ильич Перцовичиге Тыва АССР-ниң алдарлыг тудугжузу деп хүндүлүг атты тыпсыр.

Тыва АССР-ниң Дээди Совединиң Даргазы — Президиумунуң Председатели Н. МЕНГҮШ.

Тыва АССР-ниң Дээди Совединиң Секретары Н. БОЛАДУ.

Кызыл хоорай.
1981 чылдың январь 23.

СЭКП ТӨП КОМИТЕДИНДЕН, ССРЭ-НИҢ ДЭЭДИ СОВЕДИНИҢ ПРЕЗИДИУМУНДАН БОЛГАШ ССРЭ-НИҢ МИНИСТРЛЕР ЧӨВҮЛЕЛИНДЕН

СЭКП Төп Комитединиң, ССРЭ-ниң Дээди Совединиң Президиумуң болгаш ССРЭ-ниң Министрлер Чөвүлелиниң күүсеннин чыыжыгы — СЭКП ТК-ның кежигүүжү, ССРЭ-ниң Дээди Совединиң депутады, Социалистиг Кыш-Аъдыын Чөлээ-ларының, ССРЭ-ниң Чергелиг прокурору Р. А. Руденко апаа азырааның соокка 1981 чылдың январь 20-да 71 чыл-дал бар чөрээн, коммунизм-биле дүжүлгеш, түп

СЭКП ТӨП КОМИТЕДИ. ССРЭ-НИҢ ДЭЭДИ СОВЕДИНИҢ ПРЕЗИДИУМУ. ССРЭ-НИҢ МИНИСТРЛЕР ЧӨВҮЛЕЛИ

РЕСПУБЛИКАНЫҢ КҮШ-АЖЫЛЧЫ БАЗЫМЫ

Тыва АССР-ниң 1980 чылда экономиктиг болгаш социал хөгжүлдезиниң Күруне планының күүселдезиниң түңнелдериниң дугайында Тыва АССР-ниң статистика эргелелиниң дыңнадыы

Тыва АССР-ниң ажылчы хонгары онгу беш чылдың планың оңдалгаларын хүүдә бетинде күүседир дээш тарыпты кадбарткандар. республиканың экономиказын улам хөгжүдүрүүде 1980 чылда чедиишкинниг ажылдаан. Чонның олаган черүүн бедидеп уламчылаан.

Үлет ажыл-агыйының хөгжүлдезиниң кол-мол көргүзүлгелери дараазында сан-түмерден көстүп турар.

Үлетпүр

Үлетпүр продукциязының сайгарар талазы-биле күруне планы 101,4 хуу күүсеттинген, планнаан ажыр 1,4 млн. рубльлүг продукциязын сайгарган.

Продукция сайгарылгазының планының күүсеттингеден болгаш үлетпүр будүрүлгезинде чедиишкинниг аймактар аайы-биле көргүзүүрге, мөөң эрээнде сан-түмерден көстүп турар.

	Продукция сайгарар талазы-биле планда күүсеттиг хуу	1979 чылга деңнээрге хуу-биле
Электроэнергетиканы	104	107
Оттулар үүлдүр үлетпүрү	108	98
Өнүүт металлургия	100,3	99,8
Металл болбаазырадылгазы	101	102
Мяш болгаш мяш ажылдал ажыр үлетпүр	100,7	100,7
Тудуг материалдарының үлетпүрү	99	95
Чиик үлетпүр	100,7	106
Аъш-чем үлетпүрү	103	84
Дагаан-круна, комбикорм ажыр үлетпүр	103	100,9
Полиграфия үлетпүрү	103	104

Электри энергетиканы болгаш чиик үлетпүр аазы бедик темпаалыг хангаан.

Продукция сайгарарының чыл планын 8 будүрүлге күүсеттээн. Үлетпүр продукциязын будүрериң 23 будүрүлге 1979 чылдыңдан кудулаан, күш-ажылдың будүрүмчүүнүң чыл планын 18 будүрүлге күүсеттээн, 19 будүрүлге ол көргүзүүнү артыш-ла кудулаан.

Үлетпүр продукциязын сайгарарының, үлетпүр будүрүлгезиниң ааңдазының талазы-биле болгаш күш-ажылдың будүрүмчүүнүң чыл планын түс-түс эргелелерниң, будүрүлгелериниң күүсеттээнин көргүзүүрге мынаар:

	Продукция сайгарар талазы-биле планда күүсеттиг хуу	1979 чылга деңнээрге	
		будүрүлге талазы-биле	ажылдакчы-будүрүмчүлүг-биле
«Тыва дат-дуту» комбинады	100	97	99
«Каа Хем» радиозаводу	108	98	99
Түрлүг аймак-кежээдеринге	104	107	104
«Тыва шөлдээзи» комбинады	100,3	99,8	99,6
«Тыва кожуундар комбинады	100,5	105	105
Ак-Довуракка УПП-ны	64	66	65
Каа-Хемниң эмзи комбинады	104	68	76
Кызыл-Мажалыктың ... комбинады	104	94	101
Сүт комбинады	103	100,8	102
Тыва продуктылар корпусы	100	100,6	97
Аъш-чем үлетпүрүнүң ...	102	100,4	100,6
Шын чаагай чыл бижээн полиграфия эргелели	103	104	104
Даварлыга фабриказы	100,4	109	106
Алгы заводу	100,3	98	99,7
«Тыва тудуг материалдарын картыжымышкы	100,1	93	93
Росводпромнуң ДБК заводу	100	89	97
«Тыва кадаа сүдүн» ...	100,1	89,1	89
Чаа Хемниң ...	100	102	102
Түрлүг аймактар болгаш ...	100,2	101	101
Чаа-Хем ...	100	102	102
Чаа-Хем ...	100,1	100	100
Ак-Довуракка ...	100,4	97	94
Кызылдагы ...	101	102	100

Үлетпүр продукциязының ол түрүнүң маңнайгыларын 1980 чылда бодаарга тыныштыкка көргүзүүрге, дараазында сан-түмерден ылгаар хемге турар.

	1980 чылда будүрүлгези	1979 чыл-биле деңнээрге (хуу-биле)
Хемүр-даш — муң тонна	841	99
Электри энергиязы — млн. кВт. саг	108	96
Ыяш энергиязы — мың Гкал	392	112
Шуптаан ... — тонна	535	80
Сөөрүмнүг ... — мың рубль-метр	296	100,8
... — муң кубометр	244	93
... — мың штабельге	122	84
Мебель — мың рубль	1427	119
Культура-амыралдың, ... — муң рубль	2136	120
Түлүг чүүрүк — тонна	2620	80
Түлүг түлбээр — млн. ...	29,1	95
Эртем ... — муң штуктар	32	97

Үлетпүр продукциязының ол түрүнүң маңнайгыларын 1980 чылда будүрүлгези

	1980	1981	1981 чылга 1980 чыл-биле хуу-биле
Сорттуг даг-дуту — муң тонна	109,9	97	
Хам идиктер — муң эжеш	91	98	
Кижис идиктер — муң эжеш	118	109	
Даарыгларга үлетпүрүүнүң продукциязының НСО-биле — муң рубль	1718	102	
I категориянық субродукциялар-биле кадыг эт — тонна	6482	69	
Колбаса ... — тонна	1342	95	
Чаңгыс сүт продукциязы — муң тонна	17,7	101	
Мал сагжаа — тонна	508	94	
Даагаа — муң тонна	50,5	101	
Комбикорм — муң тонна	37,7	109	
Хлеб болгаш хлеб-булочка ... — муң тонна	20,9	100,6	
Кондитер ... — тонна	1118	105	
Пиво — муң дал	127	86	
Энергиже суксуннар — муң дал	128	96	

1980 чылда планнаан ажыр 91 муң тонна хемүр-даашты, 6,8 муң Гкал чылыг энергизиниң, 46 тонна дуглаан шөйүү, 7 муң дубометр дилиг материалдарны, 8 тонна мал сагжаан, 680 тонна чаңгыс сүт продукциязын, 455 тонна даагаанны, 981 тонна комбикормуну, 58 тонна кондитер ... 8 муң дал энергиже суксуннарны, 900 тонна чем дуунун будүрүп үндүрүүнү.

Бараанның продукциязының бот-үнезиниң талазы-биле планның күүсеттингени:

Эртемниң болгаш техниканың чедиишкиннерин будүрүлгеге ажыктарының талазы-биле күруне планын 1980 чылда 68 темаларже аажылаан ... көргүзүүрге турган, а күүсеттингени — 46.

Көдээ ажыл-агый

Көдээ ажыл-агыйының ниити продукциязы 1980 чылда 92 миллион рубль болган. 1979 чылдаазынга деңнээрге чер ажылының продукциязының хемчээли 3,3 миллион рубльже аза 18 хуу ажыдаан, мал ажылының продукциязының хемчээли 17 хуу эвээжээн.

Бүгү көдээ ажыл-агый культураларының тарылга шиңгү 1980 чылда 370,7 муң гектар болган болгаш 1979 чылдыңга бодаарга 2,9 хуу улгаткан. Кыныл-тас, арбай, картофель, силос культураларының тарылазы көвүдээн. 1979 чылда турганының сүтталтыг черлерге тарылга шөлдери көвүдээн.

1980 чылда 1970 чылдаазы-биле деңнээрге, көдээ ажыл-агый культураларының ниити чыллазы бүгү төнирлер талазы-биле өскен, оон иштинде тараа культуралары 34 хуу көвүдээн. Тараанның 1 гектардан дүжүүдү 5,9 центнер болган. 1979 чылда ол 4,7 центнер турган.

Республиканың совхозтары 1981 чылдың дүжүүдүнге 80 муң гектар күскү черни, 109 муң гектар чайгы черни андырган. 1980 чылдыңга белеткээнин бодаарга ол 14 муң гектар аза 15 хуу хей болуп турар. Совхозтар шөлдериңе 208 муң тонна органиктиг чемниг-дыштыгларын сөөрткен, ол 1979 чылдаазынган 15 хуу хей, 19,4 муң тонна минералдыг чемнигдиглерни киргүзүүге тескен.

Амгы үеде совхозтар таскы тарылгага белеткел ажылдарын чорудуп турар. Тараа культураларының 47 муң тонна үрезинин үргеп. Республиканың 22 совхозтары үрезиннер-биле долуу хандыртынган. Үрезиннерни чаштыраа кондициялыкка тедирип турар. 1981 чылдың январь 1-де байгал-биле алызга 20 совхозта кондиция чок үрезиннер чок. Көдээ ажыл-агый техниказын белеткеп турар. 1981 чылдың январь 1-де байгал-биле 1923 трактор, 1661 чүк машина-ла, 320 тараа комбайны белеп. 1980 чылдың IV кварталының тракторлар септээр талазы-биле планы 5 хуу ажыр күүсеттингеп.

Продуктулуг малдың баш саны мындыг болган:

(январь 1-де муң баш)

	1980	1981	1981 чылга 1980 чыл-биле хуу-биле
Бүгү категориянық ажыл-агыйлар			
Мыйыстыг бода мал	164,4	159,1	97
оон иштинде төрүүр инек	62,5	60,2	96
Хаван	37,9	39,3	104
Хой, ешку	1168,5	1112,3	95
Совхозтар болгаш күрүнеэнниң өске ажыл-агыйлары			
Мыйыстыг бода мал	110,9	109,8	99
оон иштинде төрүүр инек	38	37,5	99
Хаван	16	17,6	110
Хой, ешку	1062,2	1013	95
Чүрттакчы чоннуң дузалал ажыл-агыйлары			
Мыйыстыг бода мал	53,5	49,3	92
оон иштинде төрүүр инек	24,5	22,7	93
Хаван	21,9	21,7	99,1
Хой, ешку	106,3	99,3	93

Ажыл-агыйларның бүгү категорияларынга мал ажылының продукциязын будүрери мындыг болган:

	Чылда ортумаа-биле	
	1971—1975 чч.	1976—1980 чч.
Эт (сокканда деңзи-биле) — муң тонна	20,7	18,7
Сүт — муң тонна	57,6	55,2
Чүүрга — млн. борбак	20	19,2
Дык — тонна	2384	2400

1980 чылда бүгү категориялардың ажыл-агыйлары малды сокканы соонда деңзи-биле 15,5 муң тонна эттиг, 53,7 муң тонна сүттүг, 22,4 миллион чүүргалыг, 2060 тонна дыдыг болгаш. 1979 чылдаазынга деңнээрге республика чүүргаларны 2,9 миллион азы 15 хуу хөлүү будүрген. 1980 чылда совхозтарга бир инектен сагып алган сүт 1594 кг, бир хойдан кырып алган дык 1,8 кг, бир даагадан алган чүүрга 168 азы 1979 чылдыңдан 13 хуу хей болган.

Ниитилиг мал ажылынга 149 муң тонна силосту, 52 муң тонна сенажы, 156 муң тонна силосту азы мурнунда чылдыңдан 12 хуу хөлүү белеткээн.

Ажыл-агыйларның бүгү категорияларынга мал ажылының продуктуларын үүрмектеп үлетпүрүнүң планын алгаш мындыг болган:

	Чылда ортумаа-биле	
	1971—1975 чч.	1976—1980 чч.
Мал болгаш куш — муң тон	27,2	23,6
Сүт — муң тонна	25	26,8
Чүүрга — млн. борбак	—	10,9
Дык — тонна	2775	2752

1980 чылда күрүнеге 10,4 муң тонна малды болгаш куш-ду, 26,0 муң тонна сүттү, 14,5 миллион чүүрганы, 2480 тонна ... сагып алган. Онгу беш чылда республиканың ажыл-агыйлары агар планнарның түңнелдериниң сүт сагарының планын 100,5 хуу күүсеткен.

Хамыктанмаар аргачыын кооперативтиг улаа хөгжээн. 1981 чылдың январь 1-де оваарылгаже алырга, хамыктанмаар аргачыын кадтыжомактарында 8,1 муң тонна мыйыстыг бода малды, 7 муң бөгө хой, өнүүрүг семиргиледе турускан. Хамыктанмаар аргачыын будүрүлгелеринде семиргеш үүрүп ... 69 муң бөгө хой ... .

Хамыктанмаар бүгү комплексиниң талазы-биле малды хамыктанмаа хөгжүдеринге кайыкал салыышкыннар 31 миллион рубль болган. Ирригация-мелиорация түзүлгезинге болгаш мелиоративтиг черлерни ниитилеэдин алырынга 0,6 миллион рубльлиг салыышкынын киргеп.

1980 чылда республиканың көдээ ажыл-агыйынга 292 трактор, 549 чүк автомобильдерни, 125 тараа комбайнарын чедүүрүп бергеп. Совхозтар 22 муң тонна минералдыг чемнигдиглерни алган.

Чижеп эдилеттинге шилчидерге 1981 чылдың январь 1-де республиканга 2536 трактор турган, бүгү трактор ажылдарын 1980 муң гектарга ылгаан. Бир чижеттээн трактор онаашаар чылда оргумак ажылдаан кылыышкыны 757 гектар болган, 1979 чылда ол 785 гектар турган.

Транспорт болгаш харылзаа

Ниитилиг ажылдаадын автомобиль транспорту чүүлгер сөөртүүнүң чыл планын 100,7 хуу, чүк саарылгазының 95 хуу күүсеткен. Мурнунда чылдыңга деңнээрге чүк сөөртүүнүң хемчээли 5 хуу, чүк саарылгазының 4 хуу хөй болган. Пассажирлер сөөртүр болгаш пассажир саарылгазының планы күүсеттинмээн. Кол-кол көргүзүлгер талазы-биле чыл планыч № 1 АТБ, № 2 АТБ база Шагаан-Арыг АТБ-зи күүсеткен.

Агаар транспорту чүүл сөөртүүнүң чыл планын 119 хуу, пассажирлер аргыштырарының — 105, куш-ажылдың будүрүмчүлүгүнүң планын 100,9 хуу күүсеткен. Мурнунда чыдыңга деңнээрге чүк болгаш пассажирлер сөөртүү 6 хуу көвүдээн.

Хем транспорту пассажирлер сөөртүүнүң чыл планын 105 хуу күүсеткен. Чүк сөөртүүнүң чыл планын күүсеттээн.

Харылзааның будүрүлге-техниктиг эргелеги тарифтиг оруулгалар талазы-биле чыл планын 100,4 хуу, харылзаа продукциязының талазы-биле — 104 хуу күүсеткен. Тарифтиг оруулгаларның өөлүдезі 12 хуу, харылзаа продукциязының — 10 хуу болган. Куш-ажылдың будүрүмчүлүгүнүң талазы-биле план 105 хуу күүсеттингеп аза мурнунда чылдаазындан куш-ажылдың будүрүмчүлүгү 9 хуу өскен.

Капитал тудуг

1980 чылда республикага 1,9 млн. тонна даг-дуту казып тыварынга күүлүг ажыллалга киргеп, эптээр демир-бетон кылыр талазы-биле «Тудуг кезектери» комбинаттың күүжү 14 муң кубометрге улгаткан; «Тыва тудуг» трестиң 20 муң кубометр цемент кирер склады-биле кадыг бетон хоюулуглар кылыр белдири; 10 муң кубометр тудуг ышкы сөөртүр күүч; Тыва коммунэнергонуң будүрүлге базазы; 620 км черде ... электри дамчыдылга шугуму ажыллалга киргеп; 58 км узун дурттуг автоорукту дужааган; Кометов кудумчузун 1,2 км эде кылыры доозулган; «Тыва көдээ тудуг» трестиң өөредилге-будүрүлге корпузу, 300 олуттуг столовая, 908 дөрбелчин метр шөлдүг магазиннер дужаатынган.

4,4 муң мыйыстыг бода мал турар, 74,3 муң хойларга кажаалгалары, 5 муң тонна тараа болгаш үреэни шыгжаар ..., 24 муң кубометр ишкир силос болгаш сенаж ... ажылдаан.

Ирригация болгаш мелиорация тудугларын эвээш улуг хемчээлге боттандырган. 1259 гектар суггаттыг черлерни ажылдалга киргеп. 72 муң гектар одерни суглуг болдурган, 26,1 муң гектар черни суггарылга тудугларын чаартып ылган.

Керээлиг ажылдарның хемчээли 1979 чылдыңга деңнээрге, 1,8 хуу өскен. Совхозтар аразының тудуг организациялары керээлиг ажылдарның хемчээлин эртээн чылдыңга деңнээрге, 1,6 хуу өстүргеп.

Күш-ажылды организастаарының болгаш будүрүлгениң депшилгелиг аргаларын ажыглаары эртээн чылын уламчылаан. Бүгү бригадаларның 30 хуузу бригада аргазы-биле ажылдаарының методу-биле ажыллаан. Тудуг будүрүлгениңге чаа технологиниы, эптиг конструкцияларны болгаш материалдарны ажыглаары боттанган.

Оон-биле кадыг тудуг ажылында улуг четпестер бар. Кол фондуларны ажыглалга киргеринин планы күүсеттинмээн. Капитал салыышкыннар талазы-биле күруне планы 69,6 хуу күүсеттингеп. Тудуг-монтаж организацияларының дыка хөй керээлиг ажылдарының, куш-ажылдың будүрүмчүлүгүн өстүрериниң, орулга талазы-биле планның оналгаларын күүсеттээн. Ажыглалга киргер тудугларже болгаш объектилерже акша-харсалдың меңнээр, ол тудугларны материал-техниктиг болгаш куш-ажылчы күрлавырлар-биле хандырар талазы-биле ажылдар чедир кылыынмаан. Оон түшелиңде чедир кылыынмаан тудугларның хемчээли эртээн чылын 17 млн. рубльже өскен.

Чоннуң амыдыралының материалдыг болгаш культурлуг деңнелин бедидери

Улус ажыл-агыйының бүгү аарыларында ажылдаан туралларының саны чыл дургузунда 0,8 хуу өскен. 1980 чылда ажылчыннарның болгаш албан-хаалтыларның оргумак ажыл төлевири 161,1 рубль болган. Материалдыг шаңналдыг фондуларнаан чыл дургузунда 5,8 млн. рубльлүг төлээн.

Чүрттакчы чоннуң ажаалга кагсаарының салыышкыннарының хемчээли 1979 чылда түрүлгезинден 3,0 млн. рубльже ... .

Күруне болгаш кооперация салыынын үүрмектеп сөөрүүр бараан саарылгазы, ниитилиг чеменитегейин киниргилер аларга, 246,9 млн. рубль четкен болгаш 1979 чылдыңга деңнээрге, 5,7 млн. рубльге, азы 2 хуу улгаткан.

1980 чылда үүрмектеп сөөрүүр бараан саарылгазының планының күүселдезин республиканың мөлкөл сөөрүг организацияларынга хамаарыштыр көргүзүүрге мынаар:

Республиканың ниитилиг-биле	246,9	100,6
Садыг министерстводу	100,2	102
«Тыва дат-дуту» АХК	15,2	98
«Тыва сүт түзүлгэ» трести		
АХК	1,7	108
Аптека эргелеги	1,6	100,0
Союзпечать	1,7	105
Рестпотребсоюз	119,7	100,4

Үүрмектеп сөөрүүр бараан саарылгазының чыл планын Амыдырал хандырылга министерстводу, Кедээ ажыл-агый министерстводунуң совхозтары, Чүрттакчы-коммуналдыг ажыл-агый министерстводу, чарт үлетпүрүнүң эргелеги күүсеттээн.

Күруне болгаш кооперация салыынга ... бараанарны сатпаанның хемчээлин көргүзүүрге мынаар.

АЪШ-ЧЕМ БАРААННАРЫ	1980 чыл 1979 чылга хуу-биле
Тараа продуктулары	105
Балык болгаш балыктан кылган продуктулар	126
Чыгыш уу	95
Маргарин продукциязы	106
Чаңгыс сүт продукциязы	107
Быштак	107
Чүүрга	101
Чигир	106
Кондитер ...	103
Шай	115
Картофель	102
Ногаавлар	91

ҮЛЕТПҮР БАРААННАРЫ	
Иштиндеп кедер хеп, хептер, пөстер	108
Трикотаж ...	94
Ужтар болгаш ук ...	99
Хем идиктер	109
Шаажан болгаш шил савалар	100,2
Саваң болгаш синтетиктиг чүүр чүүлдер	103
Мебель	105
Соодукчулар	101
Хеп чүүр машиналар	132
Электрлиг пылесостар	82
Шахтар	100,7
Фотоаппараттар	105
Мотоциклдер болгаш мотороллерлер	88
Чадаг-тергелер болгаш мопеттер	107
Радиоприемниктер болгаш радиолалар	108
Телевизорлар	82
Чиик автомобильдер	83

Бараан саарылгазы өзүлделиг болзажок, чамдык бараанларга чүрттакчы чоннуң хереглелдерин ам-даа долузу-биле хандыртынмайн турар.

Республика чагырганың ... сөөрүүр бараанарының планын 96 хуу күүсеткен, оон ... үүрмектеп сөөрүүр эргелеги — 96, одаар чүүл үлетпүрүнүң эргелеги — 100 хуу күүсеткен.

Амыдырал хандырылга ачы-дузазын чедирериниң чыл планы республикага 100,6 хуу күүсеттингеп, оон иштинде хоорайларга 101 ... 99,9 ... ажылдаан ... ... 4 хуу ... 1980 чылда ... ... 15 хуу ... ... 18 ... ... 4 хуу ... ... 1980 чылда ... ... 85 ... ... 238 ... ... 278 ... ... ажыглалга киргеп. Ниитилиг-даа чүрттакчы түзүлгениң болгаш культура-амырадылдың ... түзүлгелериниң планның республика күүсеттээн.

Улус өөредилгези болгаш культура улам хөгжээн. Өөредилгениң янзы-бүрү хевирлеринде 72,7 муң кижи хаара тутунган, оларның иштинде 64,1 муң кижи ниити билиг школаларының бүгү хевирлеринде, 1,5 муң кижи ортумак профессионал-техниктиг учулгашелерде, 4,3 муң кижи техникумнарда болгаш өске-даа түскай ортумак өөредилге черлеринде, 2,8 муң кижи дээди өөредилге черлеринде өөренип турар.

1980 чылда 3,5 муң оолдар болгаш кыстар ортумак эртемнин чедип алган.

Бүдәткан хүнүүт школаларда болгаш бөлүктерде 10,3 муң өөренгичилер өөренип турар.

Улус ажыл-агыйынче дээди эртемниг — 363, ортумак эртемниг 1091 специалистерни ажылдадып чоруткан.

Дээди өөредилге черлериниге 580 кижини хүлээп алган, оларның 355-ин — күндүзгү салбырларга. Ортумак түскай өөредилге черлериниге 1403 кижини хүлээп алган, оларның 990-ин — күндүзгү салбырларга.

1980 чылда пионер лагерьлериниге болгаш школа лагерьлеринге 9867 кижи, оларның иштинде хоорай даштының пионер лагерьлеринге 5976 кижи дыштынган. Хоорайларның болгаш суурларның чүрттакчы чоннуң 2266,4 муң ном фондулуг массалыг 162 библиотекалар хандырып турар. Республикада 209 клуб албан черлери, 219 киноустановкалар ажылдап турар, киногеласкыларга чыл иштинде 6747 муң кижи барган.

Чоннуң медицина хамаарыштыгалы улам чедилип турар. Эмнелгелерде чыл иштинде 120 оруннар немешкен болгаш ам оларның саны 4630 четкен.

Тыва АССР-ниң статистика эргелели

УЛАМ КАЛБАРТКАН

Үрбүн сүт-бараан фермазының саанчыларының комсомолчу-аныяктар болуу чели чыл бурунгаар тургустунган. 1973 чылдан бээр-ле «Найырал» совхозтуң ол фермазынга ажылдаары-биле школаны чаа доскан комсомолчу уругларны үдеп туруп келген. Оон эгелээш-ле сүт-бараан фермазы комсомолчу-аныяктар бригадазының адын сыкпазаннар.

Ам Үрбүн сүт-бараан фермазында Чаа Чаа-Хөлде чырык чаагай механизастаттынган фермаже көшкен. Бо аныяктар коллективинде сүттү 15 саанчылар электрилиг машина-биле саап турар. Оларның чедиилеринде — комсомолчулар. Чамдыктары СЭПП кежигүнүнүң кандидадынга киргирге белеткенип турар.

Комсомолчу аныяктарның аразында кожа дириккен Дина Шөмбүл болгунуң коллективинде чажыт. Ол баазыл-ла өөренгүлүг-биле бир демей, ортумак школаны доскаш, фермага ажыдаан киргеп, мурнакчыларының өөредүүнден чүшүлдүр келген. Ооң бүгү комсомолчуларны чедиишкинниг ... ...

ЧЕРНИҢ ҮНҮШ-ДҮЖҮТКҮРҮ ДӘӘШ

(Агрономнарның республика чөвүлел хуралындан)

Эткен субботада Кызылга агрономнарның республика чөвүлел хуралы болганын мурнунда дыннаткан болгай. Партия, совет болгаш хедээ ажыл-агый организмының удуртукчулары, совхозтар директорлары, агрономнар, эртем ажылдакчылары Тывага чер ажылын бүгү талалыг хөгжүдеринин, хөрзүнүң үнүш-дүжүткүрүн бедидеринин, чер ажылының продукциязын бүдүрерин бага күрүнеге салгарын күүдедиринин, чоннуң оларга хереглелин болур-чогууру-бile хандырарының айтырыгларына хамаарышкан шынгыы чугаана анда чорутканнар.

Тыва АССР-ниң хедээ ажыл-агый министри **И. Г. Лавриненко** бодунуң плетке-линге эткен бөш чыда республиканың хедээ ажыл-агыйында чедип алдынган түңнелдерин айтып, он бирги бөш чылда чер ажылының ажылдакчыларының мурнунда салдыгаш сорулгаларга болгаш шинитпирлээрин негеттинип турар чугула айтырыгларга доктаатан. Хову-пөлдерниң болгаш фермаларның ажыл-ишчилерин чамдык эки түңнелдерни чедип алган деп, ол чугаалаан. Онгу беш чылдың доозукту чылында, 1979 чылдазынга деннээге, тараа культураларының дүжүдү 30,5 хуу, ногааларының —1,8 катап хөй алдынган. Тараның иянги чылдазы 32,2, картофельдиң — 24,1, ногаа-ларының—23 хуу көвүдээн. Силос болгаш витаминниг сиген далганы белеткээриниң хемчээли өскен.

Ынчалзажок тараа, картофель, ногаанай болгаш мал ажылының чамдык продуктуларын бүдүрериниң база күрүнеге салгарының беш чыл даалгалары күүсеттинмээн.

Он бирги беш чылдың башгы чылында 200 муң тонна тараачы, 19,3 муң тонна картофельди болгаш 9 муң тонна ногааларны бүдүрери планнаттынган. (Социалистиг хүлээлгелерге карабастыг, ногааларны ниитилээшкин дүжүдүрери көрдүнген). Хөрзүнүң үнүш-дүжүткүрүн бедидериниң болгаш дүжүттуг көвүдедириниң, тараазын мал чемнерин, картофельни, ногааларның болгаш чер ажылының өске-даа продуктуларының шинарын ниитилээшкин планнаттынган бүдүрериниң бага күрүнеге салгарының даалгаларын күүсеттирип алыры хөй чергелеш ажылдарны шинитпирлээрин хүлээлеп тур.

Тараа бүдүрериниң көвүдедириниң чамдык-даа чергелеш сорулгалар. Сөөлүг үе чылдарда республиканың совхозтарыңда тараа-ны эдилеттирилгезин көвүдүп турарында, ынаарыг, ажыл-агыйның техниказын ажыглап турарында, черни химизастаарында болгаш бок үнүштер-биле демиселде, эрозиядан удур ажылда, техника септелгезинде, сезонныг ажылдарга белеткелде, механизаторлар өөредип, четчелээринде улуг четпеестерниң барын ол дедиглээн. Чер ажылының түңнел хөрзүн камгалаар системазын ажыглавырынче бүрүнү-биле кирер ой келген деэрзин министр идепкелиниң түңнелинде айтыкан.

Көдээ ажыл-агыйның дүржүлге станциязының чер ажылының киллизининг эргелекчизи **В. А. Барыынхоов** Тываның байдалынга таарымчалыг, эртемге үндезилеттинген тарылга эдилештирилгелерни чугаалап, бок үнүштерге удур демисел-диң база хөрзүнүң үнүш-дүжүткүрүн бедидеринниң айтырыгларынга доктаагаи. Эртемге үндезилеттинген рекомендацияларны совхозтарда боттандырып турарында шынгыы четпестер барын ол шүгүмчүлээн.

Онгу беш чылдың дүргүзүмде бистиң республиканга 4670 гектар суггаттыг черлерни ажыглалга киргеп, 8967 гектар черниң суггармага систе-маларын чаарты кылган. 370 муң гектор одаарланы суглуг болдурган. дөрзүнүү хат алдынга удур барык-ла 1 мли. рубльдиң ажылдарын кылып чорткан. Ам республикада суггаттыг тарылга шөлү 42 муң гектар, сиген шөлү 5 муң гектар, одаарлар 4 муң гектар. суггарылга системалары 89, докталмал бугалар 2139 км, гидротехниктиг дерлүшкиннер 6037, скважиналар болгаш ортумнаан кудуктар 2 муң ажыг. Бо санныры мелиорация болгаш суг ажыл-агый министри **В. П. Сургутанов** бодунуң илеткелинге киргеп.

— Суггарылга системаларын болгаш суггаттыг черлерни бедик ажыктыг кылыр ажылдар турарының чижектери биеге көрүш эвес—деп, министр чугаалаан. «Алдан-Маадыр» совхоз суггаттыг черлерден дүжүттү чылдынга суггат чер-черлерден 1,5—2 катап хөйү ап турар. Эрткен чылы анда 1034 гектарның түс бүрүзүнден 13,2 центнер тараачы алган. Чөпши болгаш суглуг эвен ёзулбиле ажылдаашаа. 1980 чылда «Барлык» совхоз бир гектардан 40,0 центнер, «Революция-ның чалбыныжы» 260 центнер ногаанны ажаап алган. Өске-даа ыяыг ажыл-агыйларны хөйну көргүзүп болур.

Оон-биле чергелештир, бистиң кандаачал агзаар-бойдуг байдалдарывыска суггаттың ролүн чедир үмелевес чөвүлүг ам-даа бар. «Большевик», «Торгалыг», «Бурунгаар», «Х Улуг хурал» совхозтар эрткен чылын картофельди суггаттыг черге олурткан хөрезинде, ону чаңгыс-даа катап суггарбаан. Ынчангаш дүжүт хамаан чок, тараан үрезиниң безин эдилип ап ыяавазын. Моон сонгаар суггаттыг черни ажыглаалың үндезилээни-биле чаарты көөрүнүү чеже келген. Чүгле ынчан, суггаттыг черлер хөй берименгеш боол болур.

Амгы үеде «Сельхозхимия» республикада беш районнар аразының база үш районнуң будүүргө каттыжашкыннарды тургустунган—деп, республикада «Сельхозхимия» каттыжашкыннының даргазы **В. С. Сапелкин** бодунуң чугаазынга айтыкан. Ол каттыжашкыннар баштайгы чылда 1514 муң рубльтиң ажылдарын кылган. Олар боттарының күжү-биле органиктиг чемнишчидилге сөөртүр ажылдың 87,5, минералдыг чемнишчидилгелерни төгерии бүрүнү-биле одекти төгериниң 95 хуузун болгаш үнүш камгалалының химикаттарын төгериниң 100 хуузун чоруткан.

«Сельхозхимия» каттыжашкыны тургустунгаш, чаа-ла чыл ажып турар болганда, ажылда бергелер болгаш чедир кылдынмаан чүүлдер хөй деп, оратор оон ынай үлемчилап чугаалаан. Ынчалзажок ажыл-агыйларның хөй янгыузунда чер ажылының культуразын хажык чок бедидерге, эртемге үндезилеттинген тарылга эдилештирилгелерин бүрүнү-биле шингээдип алыры, чөрни чөптүг ажыглаарга, минералдыг болгаш органиктиг чемнишчидилгелерни төгерии, тараа болгаш мал чемни культураларның бедик дүжүттүг районнуктан чаа сорттарның тарыры, эрозиядан удур хемчеглерни бүрүн комплекстиг боттандырары, үнүш камгалалының химиктиг чүүлдерин мергежилдиг дерлээри, черлерни улам ынай мелиорастаары база комплекстиг механизациялыг чоруудары, күш-ажылды организастаарын бүгү хемчег-биле эжиидеря, чер ажылдыгларның чогаалымчы инициативазын болгаш күш-ажылты идепкейни бедидери эргежок чугула. Республиканың агрономнарының чөвүлел хуралының киржикчилери чогум-на ол айтырыгларже улуг киннээнгени салган.

СЭКП Тыва обкомунуң ийиги секретары **П. И. Кравченко** хуралдың ажылынга киржип, чүве чугаалаан, чер ажылының культуразын, хөрзүнүүн үнүш-дүжүткүрүн бедидериниң чугула айтырыгларынга доктаан, республиканың чер ажылдакчыларының, биргн эвлегде агрономнарның мурнунда салдынган сорулгаларны айтыкан. Совхозтарның тарыга шөлдериниң хөрзүнү хаттан болгаш сүтээл дыка үредип, үнүш-дүжүткүрү чыл бүрүле кудулап орарын бараимаадеши, чер ажылының чугле хөрзүн камгалаар эрезанинге саадал чоока бергүү-биле шөлдүн, хөлүн камгалаар технологияны будүүргүүнү өөредип ой келген түрүнү от чугаалаан.

Х-К. МОНГУШ.
К. АРАКЧАА.
«Шынның» тускай корр.

ЧАА СОРУЛГАЛАР

СЭТА-ның спорт редакциязының айтырыгларынга ССРЭ-ниң Спорт комитединиң даргазы С. П. Павлов харыылап тур.

— Москва Олимпиадазы эрткенден бээр барык чартык чыл чеде берди. Делегей спорттудунуң төөгүзүнде Олимпиада-60-ниң салыышкыны кандыг ирикки?

— XXII Олимпиада төөгүге артып калган, амга чедир оон түңнелдерни специалистер болгаш спортка хандыкшылдыглар-дык аналитиктевишаан. Москвага болган Ооннар чүгле-кашсанныг күүсеттинмээн. Олимпий медальдарын 36 чурттун спортчулары чедип алганын сагындырыбыс.

Ук Олимпиада бүгү-делегей байырлалы болган. Совет атлеттер аңаа эки кирижикеш, 195 медальды чаалап алган. ССРЭ-ниң шилиндек командазынга чурттун 95 доорайының спортчулары киргеп болгай.

Москва Ооннары олимпийжи идепкелдерниң долу тиилелгези-биле доозулеаш. Аңаа шаптыктаарын кордаан реакция күштери ашпырыышкынга таварышкан.

ССРЭ-ниң Спорткомитединиң 102 чурттуң спорт организациязары-биле найыралдыг харылзаалары тудуп турар. Делегейниң Олимпий комитединиң президентизин Хуан Антонио Самаранчаның бо чылдың баштайгы айынга биеке кээп чораанын онзалап айтыкаш-дыр мен. Беседаларга болгаш бодунуң чугааларынга спортун ол шынарандай ажыдакчызы эң баштангы сананалыг-тыг чурттуң нанмыстыынга болган Олимпиада-80-ниң улуг чедиишкинниң базы катап демонстрациялаар.

«Москвага болгаш Олимпий оюнарының чедиишкинин дээрге-ле делегейниң аныыктарының ол байырлалының болдуун чедиишкини, совет спортчуларының чедиишкини. Олимпий цикл-үүшкининиң чедиишкинин-дир» — деп, ол чугаалаан.

— Чурттуң күш-культура организациязыларынга эртеки чыл оске кандыг чүүл-биле онзагай болганыл?

Ол чыл дээрге В. И. Ленинниң төрүттүнген хүнүнден бээр 110 чыл оюнчы, фашистиг элезекчилерни совет улустуң тиилелгезинден 35 чыл оюнчы база беш чылдың доозукчу чылы болгай. Ону беш чылда 200 хире стадионнарны, 11 муң ажыг спорт заалдарын, 230 ыяыг бассейиннерни тутқан...

Чурттуң күш-культура шимчээшкининде 80 миллион хире кижи киржип турар. Оларның иштинден 25 миллион кижи чылдың-на ГТО комплекизин дужаап, 23 миллионуң разрядтарны чедип ап турар. 10,5 муң кижи спорт мастери атты чедип ап турар.

СЭКП ТК-ның Чиңгине секретары, ССРЭ-ниң Дээди Совединиң Президиумунуң Даргазы эш Л. И. Брежнев, ССРЭ-ниң улустарының VII чайгы совет улус-биле бир дөмей, Кол уланышкынарының Телевизелиниң бүгү чоонуң чугаалажып көрүнге идепкейлиг киржип турарлар.

— Партияның XXVI съездинге СЭКП ТК-ның Төлевилелинде: «Массалыг күш-культураны болгаш спортту масс-ейлии-биле хөгжүдер, оларны совет кижилерниң үн бүрүдегги амыдыралынга улам ханы-быле калбартырыкка дедикмчеин бээр. Бичии уруглар болгаш анныктар араазынга күш-культура болгаш спорт ажылын бүтүлдирер. Спорт зериг-хереңселдерин чөп ажыглаар» деп айтыкан болгай.

— Бо талазы-биле бисте ажыл-агыйлаттынмайн турар курлавырлар хөй. Күш-культурнык-лар болгаш спортчулар, бүгү совет улус-биле бир дөмей, Кол уланышкынарының Телевизелиниң бүгү чоонуң чугаалажып көрүнге идепкейлиг киржип турарлар.

Чоонуң чүрттан турар черя-нин ажыл-биле массалыг күш-культура болгаш спорт ажылын эжиидер талазы-биле эрткен чылын бир дугаар эрткирген бүгү-делегейлик ажыл-агыйларның ажыглаан ажыдакчызы болуп турар. Ынаарыг деп демдеглээн: «Кол чүве чүл дээрге янзы-бүрү дараатыг чүс-чүс муң, миллионнуг миллион кижилерниң, бистиң ярин четпес чүрттүүстүң ин-националдыг, язык-бүрү амыдыралдыг мергежилдиг кижилерниң күш-культурага хамаа тутпаан-ы болуру».

Партияның болгаш чазактың совет кижилериниң ажыдыкшыл хөлү сеткил чүрээниң ачызында күш-культураже болгаш спорт ажыл бүрүүнге чоруткаш чүүл апарган.

— Партияның XXVI съездинге СЭКП ТК-ның Төлевилелинде: «Массалыг күш-культураны болгаш спортту масс-ейлии-биле хөгжүдер, оларны совет кижилериң хүн бүрүдегги амыдыралынга улам ханы-быле калбартырыкка дедикмчеин бээр. Бичии уруглар болгаш анныктар араазынга күш-культура болгаш спорт ажылын бүтүлдирер. Спорт зериг-хереңселдерин чөп ажыглаар» деп айтыкан болгай.

— Бо талазы-биле бисте ажыл-аттынмайн турар курлавырлар хөй. Күш-культурнык-лар болгаш спортчулар, бүгү совет улус-биле бир дөмей, Кол уланышкынарының Телевизелиниң бүгү чоонуң чугаалажып көрүнге идепкейлиг киржип турарлар.

Чоонуң чүрттан турар черя-нин ажыл-биле массалыг күш-культура болгаш спорт ажылын эжиидер талазы-биле эрткен чылын бир дугаар эрткирген бүгү-делегейлик ажыл-агыйларның ажыглаан ажыдакчызы болуп турар. «Москва Олимпиадазының одуу чырыдалы»

Кижилер болгаш чылдар

ЧОГААДЫЛГАНЫҢ КОКПАЗЫ-БИЛЕ

1930 чылдың күзүмү чүве. Таңды кожуунуң төвү Бай-Хаак суурга Таңды. Каа-Хем. Бии-Хем кожуундардан 30 суртуул өөредир деп айтышкын үнгей.

Ынчаарда мен ачамның өөнге-даа турбайн, элээн шыырак, мал-маганныг Буу-Хуурак дээр кижиниң хөөн кадарып, хырнын бораланып, амыдыраа чораан чем чүве. Бир-ле хүн даг бажынга хой кадарып олурарымга ол аалче ворут аътты кижи чоргуп кире берди (Ынчаарда ол аал Онгажага турган чүве).

Удавазында өөден Буу-Хуурак акыйның кадайы Сенденмаа үгбей үнүп келгеш, мени мойбырый, хөл булгай-дыр... «Хөлүңүмүң алаа аавазаа бээр чедип кел»—деп алтырадыр. Мени каичаар дээн улус боор деп кайгап кагдым. Чедип келгимге ачамнын кады төрээн дунмазы Хавандай олур. Ол шала чолдакеммаар дурт-сынныг, бажы элээн калчам, чарашсымаан, кырлан думчуктуг, томаанныг кижи чүве.

Сенденмаа олургаш:

— Сургуулдаар кижи-даа сеен, суму черинден сүрүп келгеш-дир.

Бештай чүүл-даа ыыттавайн кайтып турган мен.

Өөренген улузумну болгаш өскүс дунмам биже-оолду болгаш ачамны ыраакаш, ыраак черже өөренгиниң бергезин дээп болап тур мен. Шайлап, [illegible] Буу-Хуурак биле Сенденмаа мунгаргай өөрүп туруп кагдым. Элегестиң Чал-Кежиге удавайн чедип келген бис. Чал-Кежиг дээрге Элегес сумузунуң төвү ол. Ахыым мени суму конторазынга чедире берди. Улуг даргаларым-ла ол чүве боор оң. 3 кижи стол артында үүлү сайлайда олурлар. Арыг-ширабы чымчаа кончуг улус болду. Бирээзи, бодун көөрге чолдаксымаар дурт-сынныг, характеры кыырык, үлүгүзүмаар, бажыңын дүгү мырынай ээн, салы дээрге аажок узун, артында сырый, көк даалымбы [illegible] дарга болду. Оон чамында кижи-даа кончуг.

Бүгү чүрттарның пролетарийлери, каттыжыңар!

ШЫН

СЭКП Тыва обкомунуң, Тыва АССР-ниң Дээди Совединиң болгаш Министрлер Чөвүлелиниң органы

№ 23 (14121) | 1981 чылдың январь 28, среда | 1925 чылда үнделип эгелээнгеден | Өртээ 2 кеп.

СЭКП ТӨП КОМИТЕДИНДЕ БОЛГАШ ССРЭ-НИҢ МИНИСТРЛЕР ЧӨВҮЛЕЛИНДЕ

«1981 чылда часкы хову ажылдарынга белеткелдин база ону эрттиреринин талазы-биле немелде хемчеглер дугайында» доктаалды СЭКП Төп Комитеди болгаш ССРЭ-ниң Министрлер Чөвүлели хүлээп алган.

1981 чылда часкы хову ажылдарын чүгүр үезинде болгаш белик шынарлыг эрттиреринг хандырар сорулга-биле СЭКП Төп Комитеди болгаш ССРЭ-ниң Министрлер Чөвүлели 1981 чылда колхозтарга, совхозтарга база кедээ ажыл-агыйның еске-даа будүрүлгелериниг часкы хову ажылдарын белик агротехниктиг деннелге чорударын хандырарын Комвартияларның ТК-ларынга болгаш эвилелдешкен республикаларның Министрлер Чөвүлелдеринге, ССРЭ-ниң Кедээ ажыл-агый министерствозунга, ССРЭ-ниң Мелиорация болгаш сут ажыл-агый министерствозунга, ССРЭ-ниң Сельхозтехникага, Белетткээрин министерствозунга, ССРЭ-ниң Аъш-чем үлетпүрүнүң министерствозунга, Центросоюзка, партияның крайлар, областар болгаш районнар комитеттеринге, автономнуг республикаларның Министрлер Советтериниң, крайисполкомнарның, облисполкомнарның, чер-черниң кедээ ажыл-агый органнарынга, колхозтарның болгаш совхозтарның үдуртүүчүлеринге хүлээткен. Оны чедип алыры-биле дараазында чүүлдерни кылыр:

— ССРЭ-ниң Сельхозтехникага, Белетткээрин министерствозунга, ССРЭ-ниң Аъш-чем үлетпүрүнүң министерствозунга, ССРЭ-ниң Мелиорация болгаш сут ажыл-агый министерствозунга, ССРЭ-ниң Сельхозтехникага, Белетткээрин министерствозунга, ССРЭ-ниң Аъш-чем үлетпүрүнүң министерствозунга болгаш кедээ ажыл-агый органнарынга, колхозтарга болгаш совхозтарга үдуртүүчүлеринге хүлээткен. Оны чедип алыры-биле дараазында чүүлдерни дээскен:

— часкы хову ажылдарының үезинде машина-трактор паркыгының үзүктелиишкин чок ажылдарын хандырар техническое обслуживание, нефть продуктулар күргавыларын часкы хову ажылдары үезиниг чедип ажыл-агый бүрүзүнге түргээрин барымдаалаар, кывар-чаар материалдарны колхозтарже, совхозтарже болгаш кедээ ажыл-агыйның еске-даа будүрүлгелериниг шиңгээдип алырын, ажылдарны белик шынарлыг кылбышаан, күн-ажалдың эң-не бүзин бүзүн-күүлүн чедип алыр дээш кедээ ажыл-агыйның механизаторларының социалистиг чарыжын калбартырын хандырар.

— хову ажылдарын чорудуп турар үеде хөй-шиптиниң чемненилгезин, культура-амыдыралга болгаш медицина хандырылгазын колхозтарга, совхозтарга база кедээ ажыл-агыйның еске-даа будүрүлгелериниг болгучогүүр-биле организастарын хүнүлгээр.

Эвилелдешкен республикаларның Министрлер Чөвүлелдеринге, ССРЭ-ниң Кедээ ажыл-агый министерствозунга, ССРЭ-ниң Сельхозтехникага, Белетткээрин министерствозунга болгаш Кедээ ажыл-агыйның В. И. Ленин аттыг Бүгү-эвилел академизиниг дараазында чүүлдерни дээскен:

— 1981 чылда кедээ ажыл-агый культураларын индустриалдыг технологиже-биле тарып өстүрер апаар районнарны болгаш ажыл-агыйларны тодаралдыр.

— эргежок чүтүлә техниканы, белик шынарлыг үрезиннерни, минералдыг чемнешчилгелерни, гербицидтерни, хорал химикаттарны болгаш еске-даа материал-техниктиг чүүлдерни ол районнарга болгаш ажыл-агыйларга тускайлап чорудуп бээрин хандырар;

— кедээ ажыл-агый культураларын индустриалдыг технологиже-биле тарып өстүрериниң эргаларын өөренирин хову ажылдары үезиниге чедип калбартып чорудар.

Эвилелдешкен республикаларның Министрлер Чөвүлелдеринге, ССРЭ-ниң Кедээ ажыл-агый министерствозунга, ССРЭ-ниң Сельхозтехникага, ССРЭ-ниң Мелиорация болгаш сут ажыл-агый министерствозунга, ССРЭ-ниң Аъш-чем үлетпүрүнүң министерствозунга болгаш оларның черчеде органнарынга дараазында чүүлдерни дээскен:

— часкы хову ажылдарының үезинде машина-трактор паркыгының үзүктелиишкин чок ажылдарын хандырар техническое обслуживание, нефть продуктулар күргавыларын часкы хову ажылдары үезиниге

ХӨЙ КЕЗИИ КҮҮСЕТТИНМЭЭН

Партиялың XXV съезжазының болган СЭКП ТК-ның ооң дараазындагы Пленумнарының шиитпирлерин, ук Пленумнарга Л. И. Брежневтиң чугааларында айтылыкмарвар удуртулга болдурган, «Тыва кодээ тудуг» трестиң коллективи 1980 чылдың тудуг-монтаж ажылдарының планын долдур болган ажыр күүседир дээш социалистиг чарыштың кадбыртып, чаңдык чедиилеккинерни чедип алганы чонга чаа болган партия-ажыл-агый активиниң хуралының киржикчилери демделээн. Кодээ тудугжулар эртекен чылын 900 баш хөйге, 3400 баш бода малга ажаалларны, 2500 тонна ашкыр тарак, 1500 тоннаның — минералдыг чемиштиглелер, 500 тонналың — «чөпсөк складтарын, 1,3 мың. кезек күүн чуурганының инкубаторизиң, «Чыраа Бажы» совхозуна 90 орунлуг уруглар садын, нинтизи-биле 670 олуттуг көгээ культура одагларын, 100 орунлуг эмнелгеин, 21659 дөрбелчин метр чурттарга бажыңнарын болган өске-даа хөй-хөй чугула тудугларны ажыглалга киирген.

Оң бүгүнүң дүтээш ылеткелчи —кол инженер В. Потокин. Ол мынаш сагал бергеннер: № 62 КМК-да звеволекчи Л. Куминкая, № 741 КМК-да бригадир К. Шойдар-оол, № 957 КМК-да парторганизация секретары В. Шагарин, автомашинаның кол инженери Ю. Белов, механизация эргелелиизе профком даргазы М. Шойова. Туранның ыяш участогунда мастер В. Старостин, ДБК заводунуң мастери В. Похоров, профбилелдениниң алтышкан тудуг комитединиң даргазы В. Биче-оол, № 586 КМК-ның начальнигги А. Бланов олар чугаалаан, боттарының сагал-оналдарында эртекен чылдың хөй кезиниң күүсеттинмээнин шиитиккинер.

Кодээ тудугжуларның эртекен чылда алган социалистиг хүлээлгелериниң бригадаларын бот-орулга-чарылганың чаа аргазынче шилиндер, күш-ажылдың будурукчулуун бедидеер, материалдыг күрлавырларны хамнаар талазы-биле хемчеглер күүсеттинмээн болган дика хөй чугула тудугларны ажыглалга киирерин үзүдегинин актив хуралының киржикчилери шүүмүлдээн. Кол-ла четпес ворык — керээлег ажылдарының хемчээлиниң талазы-биле чыл планының үүлеми болур.

Эртекен чылын 62, 1317, 585 дугаар КМК-лар дика багай ажылдаан. Бо тудуг организациялары нинтизи-биле 1449 мың рубльдиң тудуг-монтаж ажылдарын чедир кылбаан. Ол ышкаш тудуг ажылдарының бот-үнезин оларның үлгаттырганындан дика хөй каража база болган. Ол болган оскелээ колонналарның ыяш четпес ажылы инити трестиң эртекен болган бөш-даа чыл түнелдеринге багай салдарын чедиргеш.

Тиигу оон чылдың дүүшкү [illegible] планнаан даалгаларын [illegible] комендантылары чок, хамыка-булуңнарны, аллеяларны белеп дерип тургускаан. Ол түгүнүл түнелиниң казарлаан ажылдан үзүп-сөкпөгөн, күш-ажылдың болган кадыын корүп-чугуман үүлүр кеварлыгалар үргүлүг боор болген. 1980 чылда нинти треске 2370 кижиниң дүлүүн алыр болган 2521 кижи ажылдаан. Оон иштинде 201 кижи — прогул кылганы дээш ажылдан үүлүп чорутпейн. Ынаан чылын трестиң организацияларынга нинтизи-биле 586 кижи-хүнү прогул кылдынмаан. № 958, 586, 463 болган 585 КМК-лар-да бир кижиге-ле онаалыг 5-тен 7 чедир кижи-хүнү прогул болганы — эң не четпес чүүлдериниң бирээзи боор. Ол— «Тыва кодээ тудуг» трестиң коллективтериниң дисциплинадиг-ле ажылаан партия, комсомол болган хөй-ишти организациялырының кошкак кичеемнел салып келгенинден-дир.

Трестиң коллективи эртекен чылын кампанга болган хемагалал талазы-биле социалистиг хүлээлгелерин база алган. Шынчаза-даа ол талазы-биле көргүүлгер база күүсеттинмээн. КМК-ларның барык дүүтүүнде тудуг материалдарының кадагаалалын багай организастаанынган олар уреликтер, [illegible] болгаш [illegible] ажылдаан. Ынаар органнар дыка четпес ажылдаанындан база айтыр тудугнар, Кол-ла монтаж организациязы № 624 туспа КМК-ның коллективиниң багай ажылдаанындан «Бүрен» совхозка шиик ажаазын. Сосновка суурда 400 олуттуг клубту, Кызылда ДБК заводун, нинтизи-биле 2400 дөрбелчин метр чурттарга шөлүн ажыглалга киирер хүүсээлер үүлүгдээн.

Планның күүсеттинмээнинге чагыкчыларның чүүлүг база киирип турар. Дыка хөй чугула тудулгар чагыкчыларның дериг-хереселдер-биле хамдырбаанындан ам-даа ажыглалга киирбээн.

«Тыва кодээ тудуг» трестиң эртекен чылда социалистиг хүлээлгелериниң күүсеттинмээнинин кол-ла чылдагаанын ооң удуртукчуларының, инженер-техниктиг ажылдакчыларының тудуг ажылын чогуур деннелге организаставаанын, позит-кижизидилгелиг ажылды четпес чорутканы деп чүве билдингир. Хураага айыттынган четпестерни узуткаарының тодаргай демчегларин ажылдап кылгаш, боттанзырып чорударын шиитпирлээн. Биниаарга он бирги «бөш чылдың баштайгызы — 1981 чылда трестиң мурнунда улам улуг соруглалдар салдынган. чагыкчыларга 14,2 млн. рубльдиң барзинниг тудуг продукциязын хүлээдип бээр, 15,2 млн. рубльдиң тудуг-монтаж ажылдарын күүседир, 22,5 мун дөрбелчин метр чурттарга шөлүн, 1136 олуттуг школаны, 445 орунлуг уруглар садын, «Барлык» совхозка 400 олуттуг клубту, «Совет Тыва» совхозка—1200 бода мал азыраар шөлүн. «Шивилиг» совхозка — 1200 бода мал фермазын, 16 мун куш ажаазын, 3 гектар теплицаны, 35 автомашина турар гаражты болгаш өске-даа хөй-хөй объектилерни ажыглалга киирер ужурлуг. Оон ангыда трестиң бодунуң баазазын бижиглилер, илангыда Кызыл хоорайга 110 квартиралыг бажыңны, Шуурмак суурга 20, республика чайысылаашыга —150 автомашина турар гаражтарны, Чаа Шагаан-Арыг хоорайга 586-гы КМК-ның баазазын тудар. Ол ышкаш тудуг үлетпүрүүнүн 4650 мун рубль продукциязын бээр болгаш куш-ажылдың будурукчулуун 6 хуу бедизери социалистиг хүлээлгеге айыттынган.

Бир эвес 1980 чылдың планныг даалгаларын болгаш социалистиг хүлээлгелерин күүседиринге болдунган четпестерни узуткаар болза бо-даа сорулгалар күүсеттиинер.

Т. МОНГУШ.

«МИСТРАНЫҢ» ХЕВИЗИ

ЭСТОН ССР. Таллиннің «Мистра» деп эртем-будурулге кэттыжыышкынының будурулгелери ынзы-бүрү өңнерлиг, аанон чараш хевлер-биле кастаан хевис аймаан будурүп турар. Оон продукциязының ассортиментизи үргүлчү налбарып турар. Ында ам тафтинг хевистери деп адаар узун-узун хылдарлыг хевистиң будурулгези эгелээн, ону иевоге. Эстонилер хөп-биле аргып турар хевистер сагышка киирер. 1981 чылда 400 мун дөрбелчин метр ынзы бүрү өңнерлиг хевисти ук будурулге ылып үндүрер планныг.

ЧУРУКТА: тафтинг хевистериниң чаа хевирлери.

З. ТАРКПЕАНЫҢ фотозу.
СЭТА-ның фотохроникази.

ОНЧА-МЕНДИ

«Тес Хем» совхозта төрүүр 6200 хөй бар. Бо хүннерге чедир 1570 баш хөй ооладаан. Чеш хураганнар онча-менди доругуп турар.

Хойжулар Куигаа Чооду, Чагаа-оол Доңдуктур, Ноокай Данилов оларның коданнарында хөй-хөй төрээн. Ол малчыннарның болгаш оларда дузалажыр турар сакмынчыларның карак кызыл куш-ажылының ачызында чаш хураганнар онча-менди өзүп, доругуп турар.

Мурнакчы комсомолчу сакмынчылар Рита Куигаа—180, Татьяна Доңгыт—132, Татьяна Күрүү—130 хураганны эки азмрал өстүрүп турар.

Совхозтуң малчыннары СЭКП-ниң XXVI съездизинге төлептиг болектиг ужуражыр, хойнуң улуг бодуң база чаш төлүн менди камгалап алыр дээш, улут күжениишкинниг ажыллап турар.

К. БАРАНМАА.

Тес-Хем район.

ШАЛЫПЧЫ ЭГЕЛЭЭН

Барыын-хемчикчилер он бирги беш чылдың бирги чылын шалыпчы иш-биле эгелээн.

Оларның чарыжының мурнуку олуруунда онгу беш чылдың шалыпчылары чорун турар. Районда куш-ажылчы 94 коллективтер, бригадалар, эвлчеглер, будуруглениң 3290 мурнакчылары онгу беш чылдың планын чедиишкинниг күүсеткен.

Беш чыл планын күүседиринге, районуң экономиказын хөгжүдеринге мурнакчыларның, ажылчы чонларның киирген үлүүн чоокта чаа район төвүнге эртекен мурнакчылар слёдушта демдеглээн, Ол слётка онгу беш чылда болгаш 1980 чылда районуң ажыл-ишчилериниң алган социалистиг хүлээлгелериниң күүседезими база 1981 чылда сорулгаларны чугаалажып көрген. Бо талазы-биле илеткелди СЭКП райкомунуң секретары Б. С. Шырап кылган.

Мурнакчылардан «Хемчик», «Шекпээр» совхозтарның ажыл-ишчилери, № 3 орук-тудуг участогу, № 741 КМК-да Ш. Күжүгеттиң комплекстиг бригадазы, В. И. Ленин аттыг «Тыва даг-дугуг» комбинаттың энергопегги, ярмаркалар фабриказында Н. Васильеванын эвлчээ, өске-даа коллективтерниң көргүүгү бедик. Районуң садыг четкинниң ажылдакчылары эртекен чылын эки ажылдап, республика чарыжынга тиилекки болган, Тоску беш чылга деңнээрге онгу беш чылда даг-дугуг будуреги барык ийи катап ковудээн. Эът, сүт будуреги мурнуку беш чылдан хөй болган.

Ынчалза-даа арга-курлавырлар ам-даа долу ажыглаттынмайн турарын сёлка демдеглээн. Илангыя курлеге эът, дук салдарының, мал бажы өстүрериниң планы чедир күүсеттинмээн. Ажылдалга киирзе чогуур чугула объектилер дужаатты-маан. Өске-даа четпестерни чайгаашкы арга-курлавырларны долу ажыглаашкы, партиялың съездиниң төлептиг үүкүүр талазы-биле сорулгаларны мурнакчылар сөлдуңга дужуражкан.

Онгу беш чылда чедиишкинниери дээш районнуң 295 дакы мурнакчыларын чазакчы орден, медальдарга болгаш «Онгу беш чылдың шалыпчызың», «Социалистиг чарыжының тиилекчизи» деп хөрек демдектэрге, Улуг ажыл-агыйының чедиишкиниериниң Москвада делегезининг медальдары-биле, хүндүлел бижиктер-биле шаңнаан.

(Бистиң корр).

Идеология ажылының дуржулгазындан

СӨСТҮҢ ДЭЭШТИИ

«Пропагандаңың болгаш агитациның дээштиин болгаш тодаргай болур чорукун, оон амыдыралбиле, ажыл-агыйже болгаш политиктиг сорулгаларны шиитпирээри-биле хөлбөзүлээ кылдаашкыннар» — деп, «Идеологтуг, политика-кижизидилгелиг ажылды улам ынай эжиндер дугайында» СЭКП Төп Комитединиң доктаалында тодаргай айтыкан. Ында айыткан чүүлдерни амыдыралда кавчаар боттанзырып турарывыны дуржулгазын В. И. Ленин аттыг «Тыва даг-дугуг» комбинаттың энергогенизде партия организациязының ажылындан көрүп болур. Моон адырда ол партия организациязының масса-политиктиг ажылының дуржулгазын парадигмазы.

В. И. Ленин аттыг «Тыва даг-дугуг» комбинаттың энергогенизде партия организациязының ажылы [illegible] эжиндер дугайында» СЭКП Төп Комитединиң доктаалын [illegible] эки ажылдың нөктезинин бүрээзи. Оон бежиңгизинге [illegible] ажылдарының ынзы-бүрү ярга-хевирлерин ажыглап, кижилерниң харылаан турар ужуражкынын [illegible] партия комитединиң

СЭКП ТӨП КОМИТЕДИНДЕ БОЛГАШ ССРЭ-НИҢ МИНИСТРЛЕР ЧӨВҮЛЕЛИНДЕ

(Төнчүзү. Эгези 1-ги арыда). чуларның ажыл төлевирине дерегләәр чарыгдалдарны төләәри-биле чамдык колхозтарга 1981 чылдың ноябрь 1-ге чедир кыска хуусаалыг чәәлдерни тыпсырын ССРЭ-ниҢ Күрбанкызынга чөпшээрээн.

Минералдыг чемиштиидилеә складтарын, машиналар тургузар херимниг шөлдерни, хыналда пунктуларлыг автомобильдер болгаш тракторлар тургузар ажык-черлерни, оларга кывар-чаар чүүлдер кудар база чүүр черлерни, көдээ ажылдыг техниканың хөвөдтарынга дегеш адырга каан техниканы эптээр шектерни, а ол шыкаш техниктиг хандырылганын станцияларын база пунктуларын тударынга база'эләә дерип кылырынга холбашкан чарыгдалдарны төләәри-биле чамдык совхозтарга болгаш ССРЭ-ниң Сельхозтехниканың «Сельхозтехника» каттыжыышкынынарының будурулгелериниң база организацияларынга чүүл хуралдың чүүлдериниң аңгыда чүүлдерин ССРЭ-ниң Күш-ажыл болгаш социал аңгылалдар талазы-биле күүрне комитединге хүлээндирген.

Часкы хову ажылдарының белеткелдериге болгаш ону чорударынга эргежок чүгүлә машиналарны, дериглегерни, үрезинерни, артык кезектерни, резин дугуйларны, металл прокаттарны, мяш болгаш түдүг материалдарын, нефть продуктуларны, чем дустарын, мал чемин фосфаттарны, пестицидтерни болгаш оске-даа материалларны чүгүрүп сөөртүр вагоннарны (план ёзугаар) бирги эәлекге тускайлап бээрин хандырарын болгаш ынаар-аңгыга база сүтгэрылганын база малгаштыг черлерни кевирериниң системаларын болгаш тудугларын кылырынга хереглээр чүүлдерни сөөртүкен демир-орукгарның, черге база суг оруктарынга ниоларның шимээшкиннинге контроллуу тургузарын Орук-чарылзаа министерствозунга, РСФСР-ниң Далай флотунга министерствозунга хүлээндирген.

Часкы хову ажылдарын чорударынга механизаторлар, тракторист-машиннстер чедишпее колхозтарга, совхозтарга болгаш көдээ ажыл-агыйның оске-даа будурулгелериниге оңгай кайдалдарны барымдаазын, ССРЭ-ниң Министрлер Чөвүлелиниң 1971 чылдың апрель 21-деги № 231 доктаалының дүүтүр үлетпүр. транспорт болгаш оске-даа будурулгелерден база албан черлерниден, организациялардан оларны 1981 чылда ол ажылга хавра тудуп киирштирерни эвилелдешкен республикаларның Министрлер Чөвүлелдерине чөпшээрээн.

Часкы хову ажылдарының чедишле колхозтарже, совхозтарже болгаш көдээ ажылагыйның оске-даа будурулгелеринге командировкалаан механизаторларга, машиннстерниң ажылының талеавирнини дүтүлгэн 1980 чылда күштүг боол тургаш негелделерге дүүтүр тайылбырны бээрин хемчеглерни алырын ССРЭ-ниң Энергетика болгаш электрификация министерствозунга дүүлэндирген.

«Сельхозхимия» болгаш «Сельхозтехника» каттыжышкынынарының, колхозтарның, совхозтарның болгаш көдээ ажыл-агыйның оске-даа будурулгелериниң дээрезинге келген чүүктери демир-орук станцияларынан дүрген сөөртүлгэни, азалдаашкын чок хемчеглерни алырын эвилелдешкен болгаш автономнуг республикаларның Министрлер Чөвүлелдериниге, крайкүүскомнарга, облкүүскомнарга, ССРЭ-ниң Көдээ ажыл-агый министерствозунга, ССРЭ-ниң Сельхозтехниканың күркомитединге санаалаан.

1981 чылда көдээ болгаш суг ажыл-агыйынга тускайлаан материалдыг курлавырларның шынгы камнагланы хандырарын эвилелдешкен республикаларның Министрлер Чөвүлелдерииге, ССРЭ-ниң Көдээ ажыл-агый министерствозунга, Мелиорацияга болгаш суг ажыл-агый министерствозунга база ССРЭ-ниң Сельхозтехниканың күркомитединге хүлээндирген.

СЭКП ТК-ның октябрь (1980 чыл) Пленумунуң шиитпирлерин удурлаага болдургаш, СЭКП-ниң XXVI съездиниң төлептиг үткүүр дээш социализмнің чарыкка киришкенден, партия, совет, профэвилел болгаш комсомол организациялерм, көдээ ажыл-агый болгаш суг ажыл-агыйның организаторлары, колхозтар база совхозтар, үлетпүрүн база транспортуун будурулгелери болгаш организациялары 1981 чылда көдээ ажыл-агыйны улам шилий деңгүлер талазы-биле соруулгаларны чедиишкинниг биттандырырынга бүгү күштерин киирер болгаш часкы хову ажылдарынга ажыл-агыйлапның материал-техниктиг базазын чүүүр ойгүле белеткээрин болгаш ону бедик агротехниктиг деннелге чорударын хандырар дээш хемчеглерни алыр дээрзинге СЭКП Төп Комитединиң болгаш ССРЭ-ниң Министрлер Чөвүлелиниң бүзүрелии илергейлээн.

БӨМБҮРЗЕКТИҢ СУДАЛЫ

СЭТА болгаш ПМА-ның кыска дыңнадыглар, тайылбырлар

ДЕЛЕГЕЙНИҢ ЧАЛЫЫ НАЗЫНЫ—ТАЙБЫҢ ДЭЭШ

Тайбың, чавырлышкынын болгаш боо-чепсекти дүжүрер аңыяктарның болгаш студентилериниң Бүгү-делегей шуулганы бо чылдың январь 19-тан 23-ке чедир беш хүнниернин дургузунда Хельсинкиге болуп эрткен. Европага айыыл чок чорук болгаш каты ажылдажылга талазы-биле чөвүлел хуралдың Түннел актызынга 1975 чылда ат салынган «Финляндия» дэп тоогулуг ордуга болган делегей аңыяктарының болгаш студентилериниң ол шуулганынга политиктиг болгаш шажын чүүлдөлгөн аңы-бүрүү утланышкынның «организацияларының беш чүс ажыг төлөөлекчилери. ол шыкаш делегейниң хөй организациялардан, оон иштинде Каттыкан Наңылдар Организациязынын хайгаарактакчылар киирипкен.

Бүгү диптериниң аңыяктарының төлөөлекчилери тайбынның болгаш боо-чепсекти дүжүрер аңыяктарның болгаш студентилериниң Бүгү-делегей шуулганы бо чылдың январь 19-тан 23-ке чедир беш хүнниернин дургузунда Хельсинкиге болуп эрткен. Европага айыыл чок чорук болгаш каты ажылдажылга талазы-биле чөвүлел хуралдың Түннел актызынга 1975 чылда ат салынган «Финляндия» дэп тоогулуг ордуга болган делегей аңыяктарының болгаш студентилериниң ол шуулганынга политиктиг болгаш шажын чүүлдөлгөн аңы-бүрүү утланышкынның «организацияларының беш чүс ажыг төлөөлекчилери. ол шыкаш делегейниң хөй организациялардан, оон иштинде Каттыкан Наңылдар Организациязынын хайгаарактакчылар киирипкен.

Бүгү диптериниң аңыяктарының болгаш боо-чепсекти дүжүрер дээш бедик харыысалгазының медереп билиштээри. Хельсинкиге чыылганнар. Ынчангаш чавырлышкынның политиктиг болгаш шериг талазы-биле айтырыглары, боо-чепсекти аңдеп бүдүрериниң социал-экономиктиг үрүжүктары. ону кыыгырлар болгаш чепсегленишкиннерни бүгү-нинти база бүрүн дүжүрининге шилчиири, тайбың, национал хамаарышпас чорук болгаш социал дешпилге дээш демисел дээш шиитпир аңгы үевиң эң чугула айтырыглары аңыяктарның болгаш студентилериниң Хельсинки шуулганынга чугаалажып киирипкен.

Шуулганның киржикчилеринге бодунуң байырлыг чагаазынга эң Л. И. Брежневтиң «нималап демдеглээни болза: «Тайбының аваа-ла бүзээри амгы үеде аваш болур—тайбынны камгалалар, тайбың дээш демисежир, бистиң өртемчейивиске тайбың болгаш найыралдыг чурттарывыга аңыяңда-ла өөренип алыр херек». Чогум-на ол иниг бүзелүүткүл шуулганның ажылының кол үгланышкыны болган. Бүгү чурттарның аңыяктарының кол чугула ол сорулгазын шиитпирлеринин аңгаларын тывар талазы-биле шуулганның киржикчилери боттарының санал-өөдалрын кабза-биле солушкан. Чамдык айтырыглар чүүлдө-биле бодалдар дүүшпээн-даа болзаныяк коммунистер, социалистер, социал-демократтар, либералдар, радикалдар, католиктер болгаш протестант шажын чүдүлелиглер—бистиң үеэнистин идеологтуг болгаш политиктиг бүгү агымнарының төлөөлекчилери Хельсинкиге ажыктаар санал-өөдалрының солгуушкулун кылганнар.

Тайбың, чавырлышкынын болгаш боо-чепсекти дүжүрер дээш аңыяктарның болгаш студентилериниң Бүгү-делегей шуулганының түннел документизин уңгуражылышкынның сөөлгү хүнүнде Хельсинкиге йөр эп-сеткилдиг хүлээп алган. Шериг талазы-биле удур туржуушкынның деңгелин чаңыылдырыңге. боо-чепсекти. хамыктың мурнунда ядролуг чепсекти кыыгырларлырынге. делегейниң нарын айтырыгларын тайбын шиитпирлеринге. дүшкүүрлүг чоруктун олагларын өңгүреринге, империалистиг албадаашкынның политиказынга удур туржуруунге. политиктиг чавырлышкынның чоруулгазын хамыладыгларынче болгаш ону делегейниң бүгү районнарынга пептередиринче утланган тодаргай болгаш шиитпирлиг хемчеглер чокка делегейниң бүдүүр айыыл чок чоруу чедип алынмас даярлан беш диптиң аңыяктарының коллективтиг нүүдел-соруун илергейлеваан. онзалап демдеглээнзер.

Чепсеглешкиннерни эдерлер будурериниге удур. боо-чепсекти дүжүрер. тайбынны болгаш делегейниң айыыл чок чоруун быжыглаар дээш тайбыга ынак күштерниң шиитпирлеринге Хельсинки шуулганының ажылының олгуумалыг «үүлдөлдөри удур ынчын баар.

Г. ШИШКИН (СЭТА).

САЛЬВАДОР УЛУСТУҢ ДЕМИСЕЛИ-БИЛЕ ЭП-СЕТКИЛ КАТТЫШТЫРЫЛГАЗЫ

МАНАГУА. (СЭТА). Америк империализмниң Төп Америкада чимженишкиннерине удурланышкынның массалыг чыскаалы никарагуа найысылалга болган. Сальвадорнуң болгаш ол кавы девискээрнин оске-даа чурттарының иштики херектерине америк холгаарлаашкынның каргап киленшээр дээш ажылны чоннарның Сандиноч профтөвүнүң кыйгырын ёзугаар мун-муң ажылчыннар, тараанынар, албан-хаакчылар, өөреникчи аңыяктар Манагуаның кудумчуларынга үүнүп келген.

Сальвадор улустуң демисели-биле эп-сеткил каттыштырылгазының демдээ кылдыр Никарагуаның профэвилелдерин ол чурттуң патриотчу күштеринге дуслалар фондузга ажыкчеронга чыылдазын организастаар дээп шиитпирин хүлээп алган.

• • •

КАРАКАС. (СЭТА). «АКШ-тың шериг халлаашкыйын болдурбас!», «Сальвадорнуң чоннын тиилеп үнер!» дээп лозуннарбиле Венесуэланың найысылалынга хөй мун киржилиг чыскаал болуп, сальвадор улустуң маадырлыг демиселин деткээн. Сальвадорнуң иеректерине дашкаартан холгаарлаашкынны соксадырын чыскаалчылар шиитпирлиг негеп, ол чурттуң улузунуң демисели-биле эп-сеткил каттыштырылгазын быжыглаарынче калбак хөй-ниитинге кыйгырган.

• • •

ПАНАМА. (СЭТА). Сальвадорнуң улузу-биле эп-сеткил каттыштырылгазының хөй мун киржилиг чыскаалы болгаш митингизи панама найысылалга болган. Хуунаның өөскүдүп үлүрген ханныг өлүрүкчү үүгедиишкиннерин панамалар ынналар демдеглээни болза: «Тайбының аваа-ла бүзээри амгы үеде аваш болур—тайбынны камгалалар, тайбың дээш демисежир, бистиң өртемчейивиске тайбың болгаш найыралдыг чурттарывыга аңыяңда-ла өөренип алыр херек». Чогум-на ол иниг бүзелүүткүл шуулганның ажылының кол үгланышкыны болган. Бүгү чурттарның аңыяктарының кол чугула ол сорулгазын шиитпирлеринин аңгаларын тывар талазы-биле шуулганның киржикчилери боттарының санал-өөдалрын кабза-биле солушкан. Чамдык айтырыглар чүүлдө-биле бодалдар дүүшпээн-даа болзаныяк коммунистер, социалистер, социал-демократтар, либералдар, радикалдар, католиктер болгаш протестант шажын чүдүлелиглер—бистиң үеэнистин идеологтуг болгаш политиктиг бүгү агымнарының төлөөлекчилери Хельсинкиге ажыктаар санал-өөдалрының солгуушкулун кылганнар.

Тайбың, чавырлышкынын болгаш боо-чепсекти дүжүрер дээш аңыяктарның болгаш студентилериниң Бүгү-делегей шуулганының түннел документизин уңгуражылышкынның сөөлгү хүнүнде Хельсинкиге йөр эп-сеткилдиг хүлээп алган. Шериг талазы-биле удур туржуушкынның деңгелин чаңыылдырыңге. боо-чепсекти. хамыктың мурнунда ядролуг чепсекти кыыгырларлырынге. делегейниң нарын айтырыгларын тайбын шиитпирлеринге. дүшкүүрлүг чоруктун олагларын өңгүреринге, империалистиг албадаашкынның политиказынга удур туржуруунге. политиктиг чавырлышкынның чоруулгазын хамыладыгларынче болгаш ону делегейниң бүгү районнарынга пептередиринче утланган тодаргай болгаш шиитпирлиг хемчеглер чокка делегейниң бүдүүр айыыл чок чоруу чедип алынмас даярлан беш диптиң аңыяктарының коллективтиг нүүдел-соруун илергейлеваан. онзалап демдеглээнзер.

Чепсеглешкиннерни эдерлер будурериниге удур. боо-чепсекти дүжүрер. тайбынны болгаш делегейниң айыыл чок чоруун быжыглаар дээш тайбыга ынак күштерниң шиитпирлеринге Хельсинки шуулганының ажылының олгуумалыг «үүлдөлдөри удур ынчын баар.

Г. ШИШКИН (СЭТА).

РЕВОЛЮЦИЯНЫҢ КАМГАЛАЛЫНДА

МАНАГУА. (СЭТА). Никарагуаның чону иштики болгаш дашкы контрреволюциннын хемчеңишкиннериниң сөөлгү үеде ажыл-агыйның чүс системазының дүтайын болгаш Улусчу армияның резервистерин, белеткел эртелинин чаа системазының дүтайында чарлаан деп, Э. Пастора чугаалаан. Революцияны камгалалырына никарагуаларны белеткээрин дээш харыысалга хөй-ниитинин массалыг организациялырына олаажыр аңгаар. Сандиночу аңыяктарның июль 19 аттыг эвилели, ажылны чоннарның Сандиночу профтөвү, көдээ ажыл-агый продукциязының будурукчуларының эвилелдээ болгаш оске-даа организациялар девискээр принципиа берөөлээлээн боттарының төлөөлөрүн оргаларын тодаргай чүүлдөр үлетпүр.

Улусчу милициянга хүрээлеп кылдыр чүүлдө министерстволарның эдээ Пастора кайгаралаан. Боо-чепсекти контрреволюциялыг күүрне Никарагуаже чаалап киргеш сөөлгү үеде ол чурттуң патриотчу күштерин, улусчу армияны, улусчу милицияны, сандинистиг оргаларын, бүгү никарагуа айтыр-өөрүшкүннүктерни, бүгү никарагуа чонун, ол чүүлдө чурттуң төлөөлөрүн эдерлээн.

Ооң-биле холбаштыр Сандиноч улусчу милицияга колдирингиин дугайын болгаш Улусчу армияның резервистерини, белеткел эртелинин чаа системазының дүтайында чарлаан деп, Э. Пастора чугаалаан. Революцияны камгалалырына никарагуаларны белеткээрин дээш харыысалга хөй-ниитинин массалыг организациялырына олаажыр аңгаар. Сандиночу аңыяктарның июль 19 аттыг эвилели, ажылны чоннарның Сандиночу профтөвү, көдээ ажыл-агый продукциязының будурукчуларының эвилелдээ болгаш оске-даа организациялар девискээр принципиа берөөлээлээн боттарының төлөөлөрүн оргаларын тодаргай чүүлдөр үлетпүр.

ПУР-НУҢ ЧАЗААНЫҢ МЕДЕГЛЕЛИ

ВАРШАВА. (СЭТА). ПУР-нуң чазааның парламлаг айтырыгларының талазы-биле төлөөлекчиниң чазактың мурнуидан медеглел кылган. Алёнының сан-медээлерин ёзугаар алырга, январь 24-те, ажылдаар субботада, 5 миллион чыгаа кижи ажылдап хүнээн. ол болза бүрүне секторунда ажылдап турар бүгү кижилерниң 60 ажыт хуузу болур деп. ол медеглелде чугаалаан. Боттарының хамаатты хүлээлгелерин күүседкен бүгү кижилерге чазак ёорун четтиргенин илергейлээн.

Шиитпирлиг ажылче үлеминнерниң хуузу ам-даа дыка улуг болганы болгаш боттарының ажылдаар черлеринге чамдык ажылдакчыларның чок болганы улуг ажыл-агыйынга чаа чидириглернин чыллагаанын болу берген, ол чорук рынокту хандырарынга, ол шыкаш аргежок чүгүлә барааларны будуреринге бак салдарын чедирип турар болгаш чурттуң экономиктиг байдалын улам ынай дорайгадырынга чедирери.

Сувалкидер айтырыгларын шиитпирлээрин ынтилелдин болгаш ачыкчыкчыл аргежыктарын барымдаалап кергенде бодуунар аргалыг. Ол айтырыгны чугаалажыры чорудулгелер болгаш дүшкүүрлеринишкиннер чокка, ажыл-херекчи байдалга артер ужурлуг дээп медеглелде онзалап демдеглээн. «Солидарностинниң удуртукчуларының талазыпдан ажыл сөөлдышкынынарының аргазы-биле чангыс талалыг шиитпирлер дегаар чорудулгелер болгаш ажыл-херекчи байдалдарын бакасыралып турар.

ПЕКИННИҢ ОНЗА СУДУНУҢ ШИИТКЕЛИ

ПЕКИН. (СЭТА). Цзян Цин болгаш Линь Бяочуң «контрреволюстуг даң» болдурдуқ» херээнге талазы-биле онза судунуң шиитпирлеринге чөрүүлээн. Мао Цзэдуниң алдайы Цзян Цинни болгаш ККП ТК-ның политбюроның кежигүнүн Чжан Чуньсяону шаа-биле өлүрүр деп шиитпирлеп. Судтуң ол шиитпирлелин чын чыл болгаш «үлеминг» деп доктаатыкан. ККП ТК-ның даргалыкчы оралакчызы турган Вань Хунвэнни бүгү казырыла. ККП ТК-ның политбюро кежигүнү турган Яо Вэньюаньны—20 чыл хуузаала кара-бажыкка хоргудаар кылдыр шиитпирлеп.

ККП ТК-ның политбюро кежигүнүнүң турган—Мао Цзэдуниң хүндө секретары чораан Чэнь Болэнь, Компартияның чинсине штабының начальниги турган Хуан Юншэнь, шериг начальниктери чораан Ли Цюэяннь, Цю Хуэйцзюо, Х. Фаланьны, а ол шыкаш Кыдатның шелүг ужаттыкчыларының генерал-комиссары турган Цзян Тэнцзюню 16 дээ 18 чыл чедир хүрээлеп хорудаар хөй шиитпирлээн.

«Культура революциязының» үеэнде кижилерге Мао Цзэдуниң талазындан удуртулга-биле тудуш холбаалыг болган деп, Цзян Цин судка чугаалаан «Мао Цзэдун дарга башталган ККП ТК-ның шиитпирлеринге дүүлүүр бүгүлер ынаар кылып турган мен» деп ол медеглээн.

«Эки чаңчылдарны эдерер» деп чагаага хамаарыштыр

ҮЕКЕЛГЕН

«Эки чаңчылдарны эдерер» деп К. Монгуштуң кижизидилезинче темазынга бижээн чагаалым танывыс карган, ачаа-дамбаарымтыр болуунуң бодаларымны бижиир болдум.

Бистиң Сагды суурда хөй-ниитинин коруң-чуруңнуг үзээр чоруктар ам-даа бар. Оны илдүүнде элээдилер ыңай турар. Олар суурда кандыг-даа ажылда таарга тутпаннар. Чазаның эжиин «чаукымылдап», араға-дарыга сагган кижилерни ёскүрүп, оон кедерезе сааскы алмыктырдан араға дилээр, харындаа хүш деген, чүнаап алыр чоруктар бөвин бар апарган. Оларның арагында школаның чамдык ийи-чанғыс өөреникчилериниң бары эдептиг. Үлүг овуттарының Сагды кадаа Советиниң күүскүнү, слазог, школа дирекциязы, профэвилел, комсомол организацияларын элээдиг үүлдөрлөрүнүң аңгыда үлүг ажылды улам ынай акыйзивер хемчеглер дүзайында СЭКП Төп Комитединиң сөөлгөлээ ажылчы чоннарның коммунистиг кижизидилезинче чиңзэнгей шүүт. сабастаан. Оон түннелинде чүүлдө үрээшкиннери бо-да болу бээр.

Баштарының дүктөрин эгин чедир салып бадырылган, даштынаан, көөрге чараш, сиилиг кеттинген шыкаш чамдык ийи-чанғыс аңмаа болдыр, кыстар суурга туразында оңаннаан, хөй-ниитинин коруң-чуруңнуг наржызы-биле үреп турда, районнуң иштики херектер пилдизинин бисе төлээзи Анатолий Лав-Хов пилдыг-даа темчеп ажбастаан. Кем-керек үүлгеткен кижилер-биле тус-тустаа кижизидилее ажылын чоруптаа, оларга темчеп, харындаа очаа-авас. Ол шыкаш эң чүүлүнүң сүдү, улусчу дружина-биле тарылаа ооразынга кыырыла болуп артпышаан.

«Цзэдуниң кижизидилезинче ажылды улам ынай акыйзивер хемчеглер дүзайында СЭКП Төп Комитединиң сөөлгөлээ ажылчы чоннарның коммунистиг кижизидилезинче чиңзэнгей шүүт. сабастаан. Оон түннелинде чүүлдө үрээшкиннери бо-да болу бээр.

Баштарының дүктөрин эгин чедир салып бадырылган, даштынаан, көөрге чараш, сиилиг кеттинген шыкаш чамдык ийи-чанғыс аңмаа болдыр, кыстар суурга туразында оңаннаан, хөй-ниитинин коруң-чуруңнуг наржызы-биле үреп турда, районнуң иштики херектер пилдизинин бисе төлээзи Анатолий Лав-Хов пилдыг-даа темчеп ажбастаан. Кем-керек үүлгеткен кижилер-биле тус-тустаа кижизидилее ажылын чоруптаа, оларга темчеп, харындаа очаа-авас. Ол шыкаш эң чүүлүнүң сүдү, улусчу дружина-биле тарылаа ооразынга кыырыла болуп артпышаан.

«Цзэдуниң кижизидилезинче ажылды улам

Д. ООРЖАК.

Өлүг район.

Чүүктүң өөлдарын болгаш кыстарын шериг албанынче дамчыдып киирер чорукка удур чыскаалдар АКШ-тың эрлетчагырга черлери полицейжилерни ызалап киирген.

Аныяктарның дыка хөй демократтыг организацияларже шеригже келдиришкиннерге удур манифестация эрттирип, АКШ-тың администрациязының

ЧУРУКТА: шеригже келдиришкинге удур Нью-Йоркта болган чыскаалдың киржикчилерин полицейжилерниң тарадыр сывыртаанының соонда.

ЮПИ—СЭТА-ның фотозу.

СИБИРЬ ЧЕРДЕ

Чеди дидимнер дугайында

Енисейниң аразында, Усть-Порт суурдан ырак эвесте черге частышкын дыңналган. Ол дээрге, Норильскиниң шахтёрдары чер аразында соодукчу сыладтың тудуун кылып эгелээнин ол.

Ол фактының дугайында дыңнадып тура, СЭТА-ның корреспондентизи В. Трусовтуң бижээни болза: В. Гильдескийниң удуртканы чеди кижи составтыг бригада он чыл ажыг ие дургузунда Таймыр тундразында моңге чыдар черге аъшым сыладтарын тудуп келген. Бонгаза кежигүнү кижи бүрүзэн мастерлер деп болур. Шынап-ла Сонгу үүкке хөй чергежилдиг болуру кижиге дыка дуглыг, ол дээрге технологтуг негелде-дир. Баштайгы ажыл шуут куруг черден эгелээр болгай. Баштай чурттаар оран-сава кылыр, дизельдиг электри станциязын септээр, оон соонда частышкын дузазы-биле 16 мун кубометр дөң черни чайладыр. Ажыл чүгле ятаар 20 градус соок турда эгелээр.

Бо коллектив чыл санында балыкчыларга, авиажилерге сөөлгүлээн кылып берип келген. Анаа шигжээн продуктуларны хөй үезинг Норильскиниң үзеттүрүг районнарынга болур.

Норильск.
Красноярск край.

Картада полюстар

Агаар-бойдустуң өскерлип турар черлерниң дамзызын Барыын Сибирьниң регионалдыг эдем-шинчилел институдунуң эртемденнери кылып доозкан.

Шинчилекчилер «Соок полюстарны» тодаргай үндүрген дээрзин СЭТА-ның корреспондентиэн В. Ельмаковка дыңнатканнар. Ол дээрге. Алгайда Чай хөвүзүнүң турар Кош-Агач сүүр. Новосибирск хоорайда район төлу — Мастяшино. Кембасеэмин «Хатгар изһыслыңнаар Киселёвск деп хоорай хамаарыштыр.

Үк хоорай хөй агаар чалгыы эртер шыңазда туттунган Шоорларның халгыг чүгүү «тумам эдерин» болган. Анаа бир чылдың бүдүн чартык айы узун туманнаар.

Ынаның сабырап турар Сибирьниң чамдык районнарынга агаар шинчилекчилериниң ролю улуг. Телевилекчилерге эртлер болгаш сүүрлер тудунчуларынга, нефть болгаш газ тывыкчыларына – оруктуунга шын болгаш ур эртелдиг тоораарыла хөрек

Новосибирск.

ӨРТТҮ БОЛДУРБАС ДИЗЕ...

Быштың чыккызамга өөрт келген. Чурттарга болгаш албан черлериниң, үндүрүлгенин оран-савазын чылыг тургузар дээш одалганы күштелиперни биллингир болгай. Ону кылырда одалга системаларының болгаш печкаларының өртке удур техниктиг болгаш оскелдээ болетелиг шлаптыы-биле хынаан, оран-бажыннарының пштип, подвалларын болгаш тоок деңгелдерин дүүгүй кыыгычал чүүлдерден арыглаан турар ужурлуг болгай.

Одалга системаның болгаш печканы күштүүлүүге чылдагаан болдыр, өрттүң шын-румнарны сагывадыпа, электрогазыу-биле чылыг тургузар херектерни шын эвес дайгаарнаар тутуп ыңай өөрттүң шын болгаш аныяктарның коммунистиг кижизидилезинче чиңзэнгей шүүт. сабастаан. Оон түннелинде чүүлдө үрээшкиннери бо-да болу бээр.

Баштарының дүктөрин эгин чедир салып бадырылган, даштынаан, көөрге чараш, сиилиг кеттинген шыкаш чамдык ийи-чанғыс аңмаа болдыр, кыстар суурга туразында оңаннаан, хөй-ниитинин коруң-чуруңнуг наржызы-биле үреп турда, районнуң иштики херектер пилдизинин бисе төлээзи Анатолий Лав-Хов пилдыг-даа темчеп ажбастаан. Кем-керек үүлгеткен кижилер-биле тус-тустаа кижизидилее ажылын чоруптаа, оларга темчеп, харындаа очаа-авас. Ол шыкаш эң чүүлүнүң сүдү, улусчу дружина-биле тарылаа ооразынга кыырыла болуп артпышаан.

Д. ООРЖАК.

Өлүг район.

Быштың чыккызамга өөрт келген. Чурттарга болгаш албан черлериниң, үндүрүлгенин оран-савазын чылыг тургузар дээш одалганы күштелиперни биллингир болгай. Ону кылырда одалга системаларының болгаш печкаларының өртке удур техниктиг болгаш оскелдээ болетелиг шлаптыы-биле хынаан, оран-бажыннарының пштип, подвалларын болгаш тоок деңгелдерин дүүгүй кыыгычал чүүлдерден арыглаан турар ужурлуг болгай.

Одалга системаның болгаш печканы күштүүлүүге чылдагаан болдыр, өрттүң шын-румнарны сагывадыпа, электрогазыу-биле чылыг тургузар херектерни шын эвес дайгаарнаар тутуп ыңай өөрттүң шын болгаш аныяктарның коммунистиг кижизидилезинче чиңзэнгей шүүт. сабастаан. Оон түннелинде чүүлдө үрээшкиннери бо-да болу бээр.

Баштарының дүктөрин эгин чедир салып бадырылган, даштынаан, көөрге чараш, сиилиг кеттинген шыкаш чамдык ийи-чанғыс аңмаа болдыр, кыстар суурга туразында оңаннаан, хөй-ниитинин коруң-чуруңнуг наржызы-биле үреп турда, районнуң иштики херектер пилдизинин бисе төлээзи Анатолий Лав-Хов пилдыг-даа темчеп ажбастаан. Кем-керек үүлгеткен кижилер-биле тус-тустаа кижизидилее ажылын чоруптаа, оларга темчеп, харындаа очаа-авас. Ол шыкаш эң чүүлүнүң сүдү, улусчу дружина-биле тарылаа ооразынга кыырыла болуп артпышаан.

Д. ООРЖАК.

Өлүг район.

Уран чүүлдүң кижилери

УЛУСТУҢ АРТИЗИ

Кара чайгы ады бедии кожинде кулаайга дыштаарыг бүгү чонуун алдары таныылып турар ховар ыяштар турулаар «Владимир Оскал-оолдуң» деп ээрем, тыва чонуун уран чүүлүнүң делегейге таныдар тараан алыс-сураа база дыштаалыг келир.

Владимир Базыр-оолович Оскал-оол бегүс алаак харны хараап турар. 1973 оныдыы март ай. Владимир Базыр-оолович бистин Алдан-маадыр аттыг тыт-шиитилел музейинге моорлап келген. Чаа-бала ужуратты бир шак болуур деэш ужуражыышкын бен: шак уламчылаанын база таван сактып келдим. Бодуңуп тереен чери Хөвлергейнин-даа дугайында сагызы, даштыкы чурттарга чоруп чоранымның дугайы онзагай солуп болду, ширк артышкын бир кат ыяш дээрге-ле 12—14 шак ажылдарын ол база чугаалады. Яаны-буру айтырыглар-га болуп, каттыжыышкыр ыяштар харылаа-биле турар музейнин ховар деп бергенде, ядамык чон сураглыг артизи-биле ам байырлаштым. Чамгыс оң ужуражыышкын бедии Владимир Оскал-оолдуң кандыг-даа кижилерни соруна дег бодуунче хаара тудуптар ураимеген аргазын көргүскен.

Владимир Базыр-оолович кара барбазындан ак саазыныбиле ораал каан белээн менче суныр. Сураглыг артистиң кандыг белек бергенин чугаалаар кижи. Ол — хамелиондылыг парзын каан иом! Адын номчуп көрүүмге «Москва циркиниң» деп ыяш болду. Кедергей хаастап үзүргеп. Чүрүк бүрүзү яяныбыл өнүт. Ол болза Владимир Базыр-оловичиниң удуртуп цирк болгунун Америкага барып онча көргүзүп турганыңга программазы болган. Оның-программаның бир артызында шак мыгыр-бижик кыска «Чангыс, чер-чурттуум Кенин-Лопсанга. РСФСР-ниң болгаш Тыва АССР-ниң улустуң артызы Б. Пекалоры март. 1973 ж.».

Шын чүүл, Владимир Базыр-оловичиниң бедик хамык чер чурттуң бистиң Хөвлергейнин чоннарының Алдан-маадырвыс аалдарын кадагалаар чүрүмү хөрээлеп Оның удурт аныяк бергенин ажыглаар.

Бистиң шолээлиг ыяшчыларывыс хамык-ла концертилер үзүп бээр-ге дээрге бодаарывыс. Ынчангы-ла бир ыяш дээрге артизиниң аалдар бар чергелеринге аппаар-кирээр дээш шолээлиг кирип-ээп үзүп ханмаанаан, ынчангы-ла ам ыяш-ла ыяш ыяштарын ыяштарын ыяштарын ыяштарын ыяштарын.

Кижи дээш төрээнге ырак жүүт чедишкээ дужүр. Мен чергелешкен-биле ажыттаалыг хемнер аттаарга ыяштарын ыяштарын ыяштарын ыяштарын ыяштарын ыяштарын. ССРЭ-ниң улустуң артызы Владимир Оскал-оолга: «Чоруунар чогуузуңе» деп база ыяштарын ыяштарын ыяштарын ыяштарын.

М. КЕНИН-ЛОПСАН.

ОСКАЛ-ООЛДУҢ ЭЗИРЛЕРИ

Артист ооллар, цирк ооллар
Аваангырын канчаар оңу!
Адам-өгбем ырларының
Аалгазын сүүк кылган.
Шокар-шокар токпактарны
Солгулаап ойнай бээрге.
Шелне чечээ чергелештир
Челип-частып тургызыг
боор.
Цирк ооллар, артист ооллар
Шилиндегин канчаар оңу!
Демир сыдым кырлап турда,
Дээрде халып чораанзыг
боор.
Халбыыш чайып ойнай
бээрге.
Хая кырлаан телерзиг боор.
Октаан тавак тудуп турда,
Олча тепкен эзир дег боор.
Артист ооллар, цирк ооллар
Адаарғалды хайыктырар!
Оскал-оолдуң эзирлери
Октаргайны кезий ойнаап.
Совет Тыва аллар-адын
Чоргаарландыр көдүргеннер.
Бардамзымаар Америк-даа
Магадаалтын согүрүпкен.

БОТТАРЫН КӨРГЕННЕР

Ол заводка чээрби чыл мурнунда кинокамералыг чедип келген. Ол үениң дургузуунда коллективинден-даа, камеразындан-даа Гуров чарылбаан.

Оон тургускан фильмнерни дыка хөй. Оларның аразында «Тинелге хүнү» деп лента кижи бүрүзүнге эргим. Ында чырык чер кырында эм чок хоочунарның чырыткылыг овурлевири артып калган.

Л. ФАДЕЕВ.
СЭТА-ның корр.

Чита.

Айтырыңар, харыылап берээл

УЗАДЫП БОЛУР БЕ?

Ие кижи шолээге турган үезинде аараан уруун амазы-биле эмнелгеге турган таварылгада, ол кижиге эмчи бюллетени бээр бе, бир эвес бээр болза, шолээни узадып болур бе? Мындыг айтырыгга Чаан-Хемчиктеги «Искра» совхозтуң ажылчыны Т. Кара-Сал харыылап бээрин диазээн Тыва АССР-ниң Дээди судуунуң негижүүнү С. А. Дерсаттың үстүнде айтырыгга харыызын моон адаанда парладывыс.

Аараан чаш уругну хайгаараары-биле, оон иштинде ие кижи аараан уруун амнелгеге кады чыдып эмнедирип-биле иштин доктаттынган чурум ёзугаар эмчи бюллетенин, бир эвес чаш уругнуң мезинин ийикпе, ог-бүлезиниң еске-даа бежигүнүнүң киржилези чокка, оларны ажылдан хостаайн хайгаарадары болдунмас болза ынчаарда тыпсыр.

Ие кижи шолээге турда, ону аараан уруун характаары-биле, оон иштинде эмчиге кады чыдары-биле ажылдан хостаары негеттинмес болганда, аңаа эмчи бюллетенин тывыспас. Оон шолээзин узатпас, ооскеже хуусаажө көжүрбес.

Бир эвес ие кижи шолээге турган, ёзугаар болза, ынчаарда аңаа эмчи бюллетенин бербишаан, шолээни задырып турган хүнериниң санында дүүштүр узадыр.

АРАГАГА ХАНДЫККАШ...

ААЛЧЫЛАРНЫҢ ДҮЛГЭЭЗИНИ

Кышкы хүн чүгүрүүле кирип чорда, улуг даг баарында хойжуңуң өөнче шиглей бичпи шанакта чүүк семдекен ниит кижи таваар чоруп орган. Хат харны дувуленгир шаап турар, ындазында соогу-ла конгуг. Чоок-кавыда ак харга карарып көстүр чүве чүгле дөмей бараан. Ол болган. Ту чүрүүнүң кара шиңгес, ту-ш-ларын тыпсаа-биле ажыг-төгерип-биле тудуп берип турар. Оон ынчаа суур бүрүзүнде оларга сетиилиг-биле талаамыр ажылаш ораан тып берип турар.

Бо кижиден ук область алыкшарының үш чүве ажыг звеноларын организастаттынган.

Ынчаарга ыяштарын ыяштарын ыяштарын ыяштарын ыяштарын ыяштарын

Бүгү чүрттарның пролетарийлери, каттыжыңар!

ШЫН

СЭКП Тыва обкомунуң, Тыва АССР-ниң Дээди Совединиң болгаш Министрлер Чөвүлелиниң органы

№ 24 (14122) | 1981 чылдың январь 30, пятница | 1925 чылда үндезилеттингеш | Өртээ 2 дап.

НОМНАРНЫҢ МААДЫРЛАРЫ — КҮШ-АЖЫЛДЫҢ МААДЫРЛАРЫ

Амгы ажылчыл ангы дугайында шыгаранган чогаалдарның Бүгү-эвилел конкурузунуң лауреаттары чогаалчылар январь 28-те Москвага, Эвилелдер бажыңының Колонналыг залынга боттарының чогаалдарының маадырлары—күш-ажылдың кижилери-биле ужураштыр. СЭКП-ниң XXVI съездиниңге турускаатткан социалистиг чарыштың мурнакчылары, коммунистиг күш-ажылдың шалыпчылары, беш чылдың маадырлары — чүрттүн аазын каш хоорайларындан далчылар кежээге киришкен.

ВЦСПС-тиң даргазы А. И. Шибаев коруглеринге тиилелчилерге литераторларга байыр чедиргеш болгаш чогаалчыларның күш-ажылчы коллективтер-биле харылзаазы көрүүде үезинде улам бышкыланыы ол демдеглевишаан, тиилелчилерге Бүгү-эвилел конкурузунуң лауреадының дипломнарын болгаш демдектерин тывыскан.

Бистин чүртүвүстүн литература уран чүүлү бистин иитилелдиң кол тургузукчу күжү — маадырлыг ажылчын ангы дугайында чаа солуң, талантылыг чогаалдар-биле доддунган деп, ССРЭ-ниң Чогаалчылар эвилелиниң баштаар черинин бирги секретары, конкурстуң жюри даргазы Г. М. Марков демдеглээн.

Лауреаттар болган чогаалчылар А. Плетнев, П. Проскурин, В. Попов, Г. Коновалов болгаш өскелер-даа боттарының чогаалчыл планнарын кежээниң кирижинилеринге—боттарының келир үеде маадырларынга таныштырган.

Ажылчын кижини күш-ажылче, эрес-маадырлыг чоруукче сорук кирири турар номнарның эргежок чугулазының дугайын «Знамя труда» заводтуң мурнакчы ажылчыны В. Н. Камнцын чугаалаан. Бистин маадырлыг үевиске дүгжүп турар номнарны чогаадырынга чеминнигиннерин чогаалчыларга ол күзээн.

(СЭТА-ның корр.)

ШЫНАР—КОЛ КӨРГҮЗҮГ

Совет кижилер оңгу беш чылды чедиишкинниг дооскаш, он бирги беш чылче бүзүрелдиг кирипкен. Ээлчеглиг беш чылда болгаш 1990 чылга чедир үеде чүрттүн экономиктиг болгаш социал хөгжүлдезининиң кол угланыышкыннарында айыттынган улуг сорулгалар совет улустуң сорук кирип, чаа-чаа күш-ажылчы чеднишкиннерже кыйгырып турар.

Партияның XVIII область конференциязынга болгаш республиканың партия-ажыл-агый активиниң чоокта чаа болган хуралынга эрткен беш чылдың түнелдерин үндүрген, чаа беш чылда болгаш 1981 чылда сорулгаларны тодарадып, бедиткен социалистиг хүлээлгени хүлээп алган. Республиканың ажылчы чоннары планныг даалгаларны болгаш социалистиг хүлээлгелерни хуусаадан эрте күүседир дээш, СЭКП-ниң ээлчеглиг XXVI съездизинге күш-ажылчы белектерни сөңнээр дээш кызымаккай ажылдап турар.

Он бирги беш чылдың кол сорулгаларының бирээзи продукцияның сан көргүзүглери-биле чергелештир ооң шынарын улам экижидер дээш дамиселди уламчылаары болур. Продукция шынарының байдалын тодарадыр көргүзүглериниң бирээзи дээди чергенин продукциязының ниити хемчээли болур. Ынчаарга продукцияның ниити бүдүрүлгезинде ындыг көргүзүгүнүң үлүг 1 хуудан эвээш болган. Чүрттүн ниити деңнели-биле алыр болза, бистин республика бо көргүзүгнүң талазы-биле 10 катап хожудап турарын айтыр ужурлуг.

Эрткен чылын республиканың түгле ийи бүдүрүлге черлериниң Кызылдың даараныгга фабриказы болгаш эът комбинады күрүнеиниң Шынар демлектиг продукцияны кылып үндүрүп турганы — продукция шынарының байдалы кандыгыл деп чүве ооң тодаргай-дыр. Ооң чылдагааннарының бирээзи болза шынарны башкарарының комплекстиг системазын үлетпүр бүдүрүлге черлеринде ам-даа чогуур деңнелге чедир неперетпейн турарында болур. Шынар депшилтелиг арганы «Тыва кобальт» комбинат республикага эң баштай ажыглап эгелээн болгаш шынарны экижиткенинден 6 мун ажыг рубль камналганы алган.

Республиканың үлетпүр бүдүрүлге черлериниң хөй нуруузунда шынар айтырыгынче кошкак кичээнгей салып турарының чижектерни хөйну көргүзүп болур. Эрткен чылын «Тыва даг-дүгү» комбинаттың коллективиниң социалистиг хүлээлгелеринде продукцияның шынарын аттестастаашкынга кииргеш, күрүнеиниң Шынар демдээн чедип алырын айткан турза-даа, ооң удуртукчулары бо талазы-биле чангыс-даа хемчег албаан. «Каа-Хем» разрез 100 мун ажыг тонна, тодаргайлаарга ниити хемчээлдиң 12 хуу хөмүр-дажын техниктиг негелдеге дүүшпес кылдыр бүдүрүп үндүрген. Кызылдың түүйбу заводунга үрей кылыышкындан 50 мун рубль ажыг каража болган. Кызыл-Мажалыктың түүйбу заводунда байдал база ооң дээредевес. «Тудуг кезектери» комбинатка эрткен чылын шынар экижидериниң 48 хемчеглериниң боттандырып чорударын көрген болза-даа ооң түгле 22-зин азы 50 хуудан эвээжин бүдүрүлгеге боттандырып чоруткан. Ыяш чазап кылыр бүдүрүлге черлериниде, ылангыя Шуурмактың ыяш пунктузунда, Улуг-Хем ыяш үлетпүр ажыл-агыйында, республиканың эгээн хөй ыяш ажыл-агыйларында болгаш райүлетпүр комбинаттарында продукция шынарын бедидериниң көскү базымнарын кылбайн турар.

Массалыг хереглелдиң болгаш ажыл-агыйга чугула бараалнарның шынарын бедидер дугайында эрткен беш чылда партия болгаш чазактың чүгүлээ доктаалдары хүлээп алдыганы билдингир. Ындыг турбуже чамдык министерстволарның, ведомстволарның болгаш бүдүрүлге черлериниң удуртукчулары ол айтыышкыннарны күүседиринин боттүт хемчеглерин албаан, ындыг байдал бо-даа чылын үргүлчүлеп турар.

Чамдык күш-ажылчы коллективтериниң партия, профэвилел болгаш хөй-ниити организациялары социалистиг чарыштың организастап, удуртурда шынар айтырыын кол негелделериниң бирээзи болдурарын чедип албайн турары дыка четпес. Кызылдың алгы заводунда, аъш-чем үлетпүрүнүн, Респотребсоюзтуң бүдүрүлгелеринде, «Тываобувьбыт» каттыжыышкынында, Кызыл-Мажалыктың эът комбинадында, балык заводунда калбак хереглелдиң бараанарының шынары ам-даа куду, хөй сашныг продукция бракттынып турар. Чижээ, алгы заводунга хыналда үезинде бродни идиктериниң 90 хуузу, «Туваобувьбыттың» идиктериниң — 20 ажыг хуузу бракттыныган, аъш-чем үлетпүрүнге үрей кылыышкындан каража 4.7 мун рубль болган. Сельхозтехниканың күркомитединиң бүдүрүлгелеринге септээн техниканың хыналдага киирген машиналарының 57 хуузу үрей кылыышкынарлыг болганын күрхайгааралдың тыва лабораториязының отчелундан көстүп турар.

Күш ажылчы коллективтериниң удуртукчуларының партия, профэвилел болгаш хөй-ниити организациялары социалистиг чарыштың бедидер дугайында эрткен беш чылда партия болгаш чазактың чүгүлээ доктаалдары хүлээп алдыганы билдингир. Ындыг турбуже чамдык министерстволарның, ведомстволарның болгаш бүдүрүлге черлериниң удуртукчулары ол айтыышкыннарны күүседиринин ботгүт хемчеглерин албаан, ындыг байдал бо-даа чылын үргүлчүлеп турар.

Чамдык күш-ажылчы коллективтериниң партия, профэвилел болгаш хөй-ниити организациялары социалистиг чарыштың организастап, удуртурда шынар айтырыын кол негелделериниң бирээзи болдурарын чедип албайн турары дыка четпес. Кызылдың алгы заводунда, аъш-чем үлетпүрүнүн, Респотребсоюзтуң бүдүрүлгелеринде, «Тываобувьбыт» каттыжыышкынында, Кызыл-Мажалыктың эът комбинадында, балык заводунда калбак хереглелдиң бараанарының шынары ам-даа куду, хөй сашныг продукция бракттынып турар. Чижээ, алгы заводунга хыналда үезинде бродни идиктериниң 90 хуузу, «Туваобувьбыттың» идиктериниң — 20 ажыг хуузу бракттыныган, аъш-чем үлетпүрүнге үрей кылыышкындан каража 4.7 мун рубль болган. Сельхозтехниканың күркомитединиң бүдүрүлгелеринге септээн техниканың хыналдага киирген машиналарының 57 хуузу үрей кылыышкынарлыг болганын күрхайгааралдың тыва лабораториязының отчелундан көстүп турар.

СЭКП обкомунда

ТЫВА АССР-НИҢ АЖЫЛЧЫ ЧОННАРЫНЫҢ СОЦИАЛИСТИГ ЧАРЫЖЫНЫҢ НЕГЕЛДЕЛЕРИНИҢ ДУГАЙЫНДА

СЭКП Тыва обкомунуң бюрозу Тыва АССР-ниң ажылчы чоннарының 1981 чылда социалистиг чарыжының негелделерин СЭКП обкомунуң киидистериниң, республиканың Министрлер Чөвүлелиниң, профобличөвүлелдиң болгаш ВЛКСМ обкомунуң киирип келгенин өзүгээр бадылаан. Ол талазы-биле чогуур доктаалды үлээп алган.

Социалистиг чарыштың негелделерин коллектив бүрүзүнге, ажыл-ишчи бүрүзүнге чедиреринин талазы-биле калбак ажылды чорударын, алган социалистиг хүлээлгелериниң күүселдезининиң канчаар чоруп турарын чер болганга контрольга алырын, социалистиг чарыштың түңнелдерин чогуур үезинде шынарлыг үндүрген турарын хандырарын СЭКП обкомунуң киидистеринге, республиканың Министрлер Чөвүлелинге, профобличөвүлелге, ВЛКСМ обкомунга, министерстволарга болгаш ведомстволарга, СЭКП хооркомунга, райкомнарынга, парткомнарга, хооргайкүүсекомнарга, улус депутаттарының недээ болгаш суур Советтеринге, бүдүрүлгелерниң, организациларның, совхозтарның партия, профэвилел немсомол организацияларынга ол доктаалда дээскен.

Социалистиг чарыштың тиилелчилери болган районнарны, бүдүрүлгелерни, организацияларны, совхозтарны шаңналмактаарын нөргеп.

Социалистиг хүлээлгелериниң күүселдезининиң канчаар чоруп турарын бүгү талалыг чыгыдарын, мурнакчы коллективтериниң, бүдүрүлге мурнакчыларының пропагандалап, социалистиг чарышты организастаар талазы-биле партия, совет, ажыл-агый болгаш хөй-ниити организацияларының ажылын чыгыдарын республика солуннарынга, телевидение болгаш радио дамчыдыкчыга талазы-биле нуруне комитединге дээскен.

(Республиканың ажылчы чоннарының социалистиг чарыжының негелделерин бо солуннуң ийиги арнынга шарлаан).

Кызылдың даараныгга фабриказында сээзи мурнакчы социалистиг чарыжында М. В. Потылицинийге үүртээн даараныкчылар бригалазы мурнуку одурүгда чоруп, арткан ону беш чылдың доозукчу чылының планныг онаалдазын 103.5 хуузга күүселеткеш, ам олла темп-биле күжениишкинниг ажылдап турарлар.

Түс-түс даараныкчылар аразында бодук көргүзүүнү чедип ап турарларның бирээзинге Вера Ажыгоол хамаарыжыр. Ол арткан чылдың хуузга бүдүрүлге планын 153 хуузга азы бүдүн чартык норма чыл-дыр күүселеткен. Бо хүннерде чарыштың мурнуку одурүүн эдеп турар. Мурнакты даараныкчы съездиниң ажыттынар хүнүнге чедир бо чылдың бирги кварталының планын күүселир деп шиитпирлээн.

ЧУРУКТА: даараныкчы **В. Ажыгоол.**

В. НАРА-САЛДЫҢ фотозу.

Хойдан-на хураган дээш

ХОЙЖУЛАРНЫҢ ЧЫМЫШТЫГ ИЖИ

Эрзин районда «Нарын» болгаш Улуг-Хем районда «УТКА 25 чылы» совхозтарның хойжулары СЭКП-ниң XXVI съездиниң төлептиг уткуруу-биле он бирги беш чылдың баштайгы чылында улуг хойнуң баш санын кыштан мөңги камгалап алырынче, хой бүрүзүндеп хураганны бүрүн дорукторарынче республиканың бүтүү хойжуларын кыйгырган. Үстүлде айыткан мурнакчы ажыл-агыйларның хойжуларының эгелекчи чоруу-биле совхозтарның хойжуларының оргузунга «Хой бүрүзүндеп-не — хураган дээш!» деп кыйгы-биле социалистиг чарыш калбарган.

Ам хойжуларда чымыштыг үе—хой солдаашкыны кидиш түлүк. Бо чарышка хойжулар кандыг түңнелди чедип ап турарын солуннуң дараазында болук материаллары чугаалап турар.

КЫРЛАҢ АЖАРГА-ЛА КЫШТАГ

«Хөндергей» совхозтуң хойжулары партияның ээлчеглиг шүүлганын төлептиг уткуур, ажылга бедик көргүзүглерни чедип алыр дээш, бо хүннерде кежээ, кызыган ажылдап турар. Совхозтуң девискээри Кара-Сугда эдээ хой коданнар хойжулар кыштап турар. Ында хойжуларның ажыл-ижи хайнышкыныңыг. Мал кыштаглаашкынынга байдалы эки. Кыштагларның кажаа-хорааны күзүн ыяк септеп чылыглаан, чаш хураганнар доруктурар чылыг оран-савазы белеткээн. Мал чемнерни четчир-биле дүжүрген. Хойжуларның амызырал хандырылгазын экижиткен.

Хойжу Допгак Комбунуң хойлары хүр кыштап турар. Бо малчын он бирги беш чылдың баштайгы чылында мурт хойнуң баш санын 98 хуу камгалап алырын, хой бүрүзүндеп хураганы менди доруктурарын, бир баштан-на 2,2 кг дуктуу кыргып алырын, 10 тонна одекти болерин, 10 тонна сигенин белеткээрин хүлээнген. Ам хойжуның коданында 353 дойлап 138 хой төрөп, чаш хураганнар онча-менди доругун турар. Малчының уругу Карамыс яйн чыл улаштыр аңазында дүзалажып, саңманчылап келген. Ол ам база чаш хураганнарны азырап өстүрүп турар.

Оон ырак авесте хойжу Куулар Кавааның кыштап турар. Бо малчының хүлээлгези бедик. Улуг хойжу болгаш оон чаш төлүн бүрүү-биле менди камгалап алыр, 10 тонна одекти белер, 20 тонна сигенин кезер, одек-кыштаан септеп алыр. Ам оон коданында 300 ажыг хойнуң куш-денгези күсү девээр шыырак. 148 хой төрээн, ынча хураган менди доругун турар.

Ол ышкаш хойжулар Куулар Хөпүр-оолдуң коданында 132 хой, Монгуш Кавааккайның—140 чаш төрээн, хураганнары менди алдынган. Бо коданнарда-даа хойлар хүр кыш ажыл турар.

Хой солдап турар кодан бүрүзүнде сакманчылар четкилеп келген, малчыннарга дузалажып турар.

М. КАПГАЛ-ООЛ.
Чоон-Хемчик район.

СПЕЦИАЛИСТЕРНИҢ ХҮЛЭЭЛГЕЗИ

Бистин «Чаа оруқ» совхозтуң мал ажылының түскай эртемнигнери эрткен берге кыштың кичээндиринден чоп-түүр түнелди кыштап бо чылдың малчынар оргузунга ажылды күштелдирген.

Совхозтуң малчынары СЭКП-ниң XXVI съездизинге төлептиг ужуражыр дээш, он бирги беш чылдың баштайгы чылында ниитиниң малын кыштап хүр ажырарын, оон чаш төлүн менди алырын хүлээнгеп, кызымак ажылдап турар.

Бо хүннерде хой солдаашкынын массалыг чоруп турар. Совхозта ниитиниң-биле 2576 хой солдаан. Оон 2579 хураган менди алдынган. Чижээ, дөртку-хойжу бригалада хой хой солдаан Инда Төмара Данмаа 180, Мира Чамзык-оол 210 хой-дан хураганны онча-менди доруктурып турар.

Хой солдаашкынының үезинде мал эмгелериниң ажылы база улуг. Чаш хураганнарны шуптузуп шинчи кеер, аарыг-дарын эмнеер, яшы-бүрү тарымышкынарны кылыр дээш, оны-да өскен. Бо түнелде ниитиниң ажылдап, дүрбеш бүрүзүн менди алыр дээш малчынар-биле бир демниг ажылдап турар бис.

М. АЗЫРАА,
«Чаа оруқ» совхозтуң № 4 хойжу бригадазының мал эмчизи.
Эрзин район.

ДУРЖУЛГАМ МЫНДЫГ

Мен хойжу кижи болганымда, бодумнуң арга-дуржулгамны ескә малчынар-биле солчур бодай-дыр мен. Кол чүве—малчын кижиниң харымсалгалыг болурунда дээри-ле шыңы. Оон хой чүве хамаарыжыр боордур. Мындыг чижекти ам көрээлинер. Чамдык мөлчынар кыштаанын одарын чөп плавпан албас, хонуп «чалап» кээр, чер кезидер, маңнаштырар. Оон түнелинде, хой солдаар четпээнде-ле кыштаг чаны шыыр апаар. Сула салып турган мал дүрген арып баксыраар. Мен кыштаам одарын дуваап алыр кижи мен. Күзүн хар чугала эң ырак черлерни оттыкпар. Кижини соок дыңып, хар улгады бергенде оон чоок одарларга кадарар. Хой төрүп эгелээнде ажылгаар кыштаг чанында одарлар чүм чыдар, элекке олче хой чоруттас. Оон ангыда мен хойнуң бажын доозуп, маңнаштырбайн кадарар мен. Ол эң-ле чүтүл. Бирээзе, одар шыыраас. Ийнде, семис хойлар маңнашпас, таваар чоруур болганда, белеп арып, баксыраас.

Ол ышкаш арык-доруктуг малдарны баш удур чемнерни азыраар херек. Хөлүн эртпир арыпканда, азыраа эгелээрге, ажыы эвээш болур, арган мал деңгин шыпаас. Бар мал чемин тетчеглеп азы кырлаңын база болбас. Өдекте бар чемин хонукка, айга түзээп алыр ужуртут.

М. КОҢГАР,
«Төргалыг» совхозтуң Казыл-Бажы бригадазының хойжузу.
Өвүр район.

бөгүн «Шын» солунга Эрзин районуң «Нарын» совхозтуң хой-жузу. Нарын көдээ Совединиң депутады **Дамбаалай Меровичь Сегбениң** ажыл-ижинге тураскаатткыны көдүртүнген.

Дамбаалай Меровичиниң коданында 450 хойдан 381 хой оолдаан. Хойжунуң кежээ, кызымак күш-ажылының ачызында 382 хураган ам онча-менди доругун турар. СЭКП-ниң XXVI съездизинге төлептиг белек-биле ужуражыр дээш, хойжу Д. М. Сегбе хойдан-на хураганны менди доруктурарын, баш бүрүзүнден 2 кг чедир дүктү алырын шиитпирлээн, улуг күжениишкин-биле эрес соруктуг ажылдап турар. Оон коданында мал чемни четчир, совхозтуң талазындан дузаны көргүзүп турар. Ынчангаш хойжу бодунуң хүлээлгезин күүседиринге бүзүреллиг.

Хойжулар! Мурнакчыларның үлегерни эдерип хой бүрүзүнден хураганны менди алыр дээш туруштуг демнесежиңер! Хойнуң баш санын өстүрериң түгле оон хамааржырын утпанар!

Мал ажылы—шалыпчы фронт

ҮЛЕТПҮРЖҮ ҮНДЕЗИНГЕ

СЭКП-ниң XXVI съездизин төлептиг уткуур дээш малчынарның социалистиг чарыжы улам калбарып турар. Мурнакчы дуржулгалары болгаш үлетпүр технологиязын неперединге үндезилээш, продукция бүдүрерин фермаларның ажылчынчылери улам өстүрүп турар. Бирги кварталда сүттү, ыытты, чуурганарны, дүктү шүүрүнге садарының планнарын хуусаа бетинде, коммунистерниң съездизин ажыттынар хүнге чедир күүселдиргени алган.

Эң эки көргүзүглериг ажыл-агыйларның дуржулгазының дугайында СЭТА-ның корреспондентилериниң дыннадып турары болза:

КАЛУГА. Областың малчынар чарыжының мурнакчылары Куртинин В. Цветков атты ыяш завод-тың саамчылары бүгү бирги олар ииктен-не хүн бүрү сөң үш килограмм сүттү согумаа-биле ап турар.

Күш-ажылды эки организастазы, мал чемнерни бирлээп ажылдаар турары — чедиишкинниң үндезини-дир. Ажыл-агыйның фермаларында хүн түрүмүн шыгыы саглып турар. Ажыл-керекти кижилерни материалдыг сонуургалыг хайыштырып келир кылдыр организастаан: саамчыларның мал чемнерин дажыглаар металлазаторларының күш-ажыл төлевирин ниити алыс түнелдеп тамазырыглыг кылдыр тургускан.

Куруксаа заводтуң фермаларының ажыл-ишчилери бо чылын ииктен-не бөгү муң килограммнан эвээш эвес сүттү садарын хүлээгеп.

ОРЕЛ. Ливеннин хавазында семирткен чемгерээнин талазы-биле ажыл-агыйлар аралыын комплексининиң коллективи чаа беш чылда ажылын эки эгелээн. Тус бүрүүнде 105-тен эвээш эвес килограмм дединиг башгайы болуп хавазынарны эът комбинадынче чоруткан.

Ливеннин хавазы семирткен комплексии — ол хавы девискээрде эң улуглардың бирээзи болгаш Орёл областын, Кара земнең хорадунуг шөнаның өскө-даа дыка хой областарының малчынарынга мурнакты дуржулганың школазы апарган. Комплектиг коллективи күүсеге продукция садарының бирги кварталының планын СЭКП-ниң XXVI съездизинниң ажыттынар хүнүнге чедир күүселдиргени алган.

ХМЕЛЬНИЦКИЙ. Каменец-Подольск районнуң Чапаев атты колхозунда хой ажылын долузу-биле чедиргеп. дуспу хире-шаа-биле дужүрген. Хойжуларның амыдырал-хандырылгазын экижидер-биле хемчеглерни база алган. Оттуглар ыяштыг, хөмүр-даштыг малчынарда чедиргеп. Дөң-Терезин суурда магазинниң садыгжылары совхоз машиназы-биле оларга чедип, барааннарны садыглаар хемчегни алган. Кадарчыларга почтаны, солуңсеткүүлдерни ей-шаанда чедирип турар. Хойжулар шуптузу социалистиг хүлээлгени алган. Партконнуң бадылаан графигин ёзугаар малчынарның эвоевтеределгезин артырып турар.

Түңнээн

СЭКП-ниң XXVI съездизиниң төлептиг уткуур дээш ажылчылар социалистиг чарышты улам калбарып дээрэни СЭКП-ниң Тес-Хем райкомуның бюрозу болгаш улус депутаттарының район Совединиң күскүсому эртээн чылдың совет-гу кварталының түнелин үндүрүп тура демделээн.

Район дөртку кварталда курунеге сүт садар планын 111 хуу күүсетиен. Сатнан сүттүң 96.7 хуузу бирги сорттуг кылдыр хүлээп алдынган. Сүт бүдүрериниң болгаш садарының планын долузу-биле чедиргеп. Ооң сөңнээр дээш шуурга ажылдап турарлар.

«Шынга» парлаттынган соонда

«АМ-ДАА БЫЛААШПЫШААН»

Ындыг эге-биле № 285 «Шынга» парлаттынган корреспонденциягга «Дөң-Терезин» совхозта мал кыштаглаашкынында четпестерни шүтүмүлээн. Ол корреспонденциянга совхозтуң партком-унга болгаш техниктиг чөвүлелге сайгарыг көргүзүп, четпестерни эдер талазы-биле хемчеглерни алган. Бо ажыл-агыйның коҥзазында «Шекпээр» совхоз-биле кыштаглар талазы-биле чарылдажылдыг болган ужурунга совхоз 8 кыштагны оныжыр, ноябрь айларда удур кылыр ужурга таварышкан. Оларның шуптузу кылдынган.

Малчын коданнээр мал чемнин долузу-биле чедиргеп. дуспу хире-шаа-биле дужүрген. Хойжуларның амыдырал-хандырылгазын экижидер-биле хемчеглерни база алган. Оттуглар ыяштыг, хөмүр-даштыг малчынарда чедиргеп. Дөң-Терезин суурда магазинниң садыгжылары совхоз машиназы-биле оларга чедип, барааннарны садыглаар хемчегни алган. Кадарчыларга почтаны, солуңсеткүүлдерни ей-шаанда чедирип турар. Хойжулар шуптузу социалистиг хүлээлгени алган. Партконнуң бадылаан графигин ёзугаар малчынарның эвоевтеределгезин артырып турар.

Паршком болган көдээ Советтиң күскомунуң кежиктиглери, суурда агитквартиралары ниити бүрүзүнде бы-жыглаан.

Быштаглаашкынны хурчаагай эрттирер, малчынарны амыдырал-чаңдырыгзын экижидер дугайында доктаамал кичээнгей салырынче совхоз директизының, ниитиптартконнуң база көдээ Совет күскомунуң кичээнгейин уг-хандырган.

Ш. ООРЖАК,
суус депутаттарының Барыын-Хемчик район Совединиң күүсемунуң даргазы.

Бүдүрүлгениң ажыктыын бедидер болгаш ажылдың шынарын экижидер

ТЫВА АССР-НИҢ АЖЫЛЧЫ ЧОННАРЫНЫҢ 1981 ЧЫЛДА СОЦИАЛИСТИГ ЧАРЫЖЫНЫҢ НЕГЕЛДЕЛЕРИ

Тыва АССР-ниң ажылчы чоннары, бүгү совет улус-биле бир дугайчей, СЭКП-ниң XXVI съездизиң төлептиг уткуур, СЭКП Күш-ниың октябрь (1980 ч.) Пленумунуң шиитпирлеринде, ук Шөнүлгө эш Л. И. Брежневтиң чүгаамында болгаш СЭКП ТК-ның, партияның XXVI съездизиңе «1981—1985 чылдарда болгаш 1990 чылга чедир үеде СССР-ниң экономиктиг болгаш социал хөгжүлдезиниң кол угланышкыннарыг» деп төлевелиннде салдынган соруглаларны боттандырар дээш ук Сиргә беш чылдың башгайгызы—1981 чылдың планын болгаш социалистиг хүлээлгелерни долдур болгаш ажыр чедиишкинниг күүседир дээш социалистиг чарыштың идепкейлиг кирежи турар.

Социалистиг чарыштың бүгү киржикчилери—ажылчы чоннарның коллективтери, ажылынаар болгаш албан-хаакчылар:

— күрүне влаинарының болгаш социалистиг хүлээлгелерниң шаап-ла долдур болгаш ажыр күүсеттимнери;

— бүдүрүлгенин ажыктыынын бедидири, күш-ажылдың бүдүрүмчүлүү улам бедидири, эртем-техниктиг депшилгениң шапкынгыры;

— бүдүрүлгешкин кол фондуларының улам-на долдур болгаш ажык-дузалыг кылдыр ажыглаттынары;

— бүдүрүп үндүрер продукциянның болгаш кылдынар ажылларының шынарының экижидери, бот-үнезинниң чигжери;

— камналганың болгаш хумагалалдың чурумун, шынгыы сагымры, чиг-этти, материалдарны, оттуулар чүүлдерни, электри энергизиң, акша-хереңгиниң чогумалыг ажыглаары, социалистиг өнүү-хереңгиниң онча-четче болуруп хандырары;

— эртемниң болгаш техниканың чедиишкиннериниң, бүдүрүлге мурнакчыларының болгаш чаартыкчыларының дуржулгазы, «Хожудап турарлар чок ажылдарывыс» эгелээшкинниң ажыглап, шикгээдири;

— бүдүрүлгениң болгаш экономиканың бедик түнелдерни чедип алыр соруглга-биле утлап-башкарылганы болгаш планнашкыныы сайзырангайжыдары;

— бүдүрүлге культуразын бедидери, күш-ажылды камгалаарының болгаш айыыл чок болур чорухтуң арга-техникажының талазы-биле комплекстиг планнарны күүсединер;

— идей-политиктиг ажылды экижидерниге, күш-ажылдың, бүдүрүлгениң болгаш хөй-ниитиниң сагылга-чурумун бижыглаарынга күш-ажылны коллективтиң ролюн бедидери;

— кадрларны белеткээрин экижидери болгаш арга-мергежилин бедидери, күш-ажылны деп-дескн коллективтерни турүвары, аныяк кижи бүрүзүнге ортумак биилиг чедип алырынга эргежол чүгүлә тәзырымчалыг байдалдарны тургузары, дагдыныкчыларның шинчүүшкинниң калбартыры, күш-ажылды коммунистиг дүзу-биле көөру дээш демисеңир ужуруг.

СОЦИАЛИСТИГ ЧАРЫШТЫҢ ТИИЛЕКЧИЛЕРИН ТОДАРАДЫРЫ

Үлетпүр, тудуг, транспорт, харылзаа, садыг, коммунал-амыдырал хандырылгазы

Эң эки көргүзүглерни чедип алган болгаш планнарның база социалистиг хүлээлгелерниң чедиишкинниг долдур болгаш ажыр күүсеттинерин хандырган райониарны, хөрөйлэрны бүдүрүге болгаш организацияның чергелиин коллективтерин **социалистиг чарыштың тиилекчилери кылдыр санаар.**

ҮЛЕТПҮРГЕ — продукциянны доктаатпан номенклатура бүгүзер бедик шынарлыг кылдыр бүдүрүп болгаш сайгарган комчылыкчың, оон бот үнезинниң чиигжеринге, күш-ажылның бүдүрүмчүлүүнүң бедидеринге, чаа кыскыларны бүдүрүшкинге, коллективтерни бүдүрүлге фондуларын ажыглаарын экижидеринге, чаа технканы болгаш муржаны төлевелеринге, ажылдың шагыны чедиргинге кызырарынга, материалдарны, чиг-этти болгаш өдүлга-энергетиктиг кургулдарының камнаарынга, кадрларның белеткээрин экижидеринге болгаш мерсеткинин бедидеринге талазы-биле.

ТУДУГГА—тудугларны доктаатпан хүтүлгелерге ажылдаа кирерининг, доостуңмаан тудугларның хемчээлин кызыраарынга, тудуг-монтаж ажылдарының инаты хемчээлинге күш-ажылдың бүдүрүмчүлүүн болгаш механизмнерниң хемчээлин бедидеринге, тудуг-монтаж ажылдарының бот-үнезин чиигедиринге болгаш шинээр жыглаттынар, тудуг материалдарын болгаш электри энергизиң камнаарының, эмдээлиг конструкциялар болгаш материалдарны шинээр-биргеп, күш-ажылды организастаарының мергежин дүрүмдээрин ажыг-назынчок, ажыл шагының чидиргинге болгаш кадрларның ажылдан үнер-кичер чоруун ыяшкарының талазы-биле.

ТРАНСПОРТКА БОЛГАШ ХАРЫЛЗААГА—чүүл спортулгенинг хемчээлиниң болгаш саазыгаашкының, пассажирлер ажыглыттырарының болгаш сайгарарының, оруглаларның күш-ажылдың бүдүрүмчүлүүнүң, автомобильниң техникажыг болгаш портун болгаш оруунуң үнүрениң коэффициентизиң бедидеринин, оларның курут маннаарын, чүүлдү үндүрер-дыгыры үеде ажыл шагының чидиргинге кызырар, транспорттуң чүүл ажыл организын дузалуу-биле ажыглаар, чүүл спортулгенинг болгаш ону база чедиргинниң бот үнезин чиигедир, материалдыг болгаш өдүлга-энергетиктиг курлавырларын ажыглаарының, транспортуун оруунга онзагай тавармалдарын экижидеринге, чоннуң ачы-дузалыг чедиргинин культуразын болгаш чорудулганың бедидеринге талазы-биле.

САДЫГГА—үүрмектең садар бараан саарыттаашның болгаш нинтинниг хемнемилгезинниң хемчээлинин, бодунун продукциязын кылып үндүрер, күш-ажылдың бүдүрүмчүлүүнүң болгаш ажыг-дузалыг чедиргинниң культуразын бедидер, арыг орулга, хөрүме болгаш комсорлуктуң негүүлгелеринге онча-четче болуруп хандырар, садыгның депшилгелиг хевирлерин ажыглаарының, **кодээ ажыл-агый продуктуларын болгаш чиг-этти белеткээрин** көөдедиринге планнарың база социалистиг хүлээлгелерни күүсеткен болгаш эң эки көргүзүглерни чедип алган **райониарны, совхозтарны;**

бедик шынарлыг мал чемнерин (девир айны-биле) белеткээрингө даалгаларын күүседиринге эң бедик түнелдерни чедип алган, **мал чеми белеткээр комплексти бригадаларны;**

картофельдиң бедик дүжүдүн алган болгаш ону бүдүрерингө планныг даалгаларын база хүлээлгелерни күүсеткен, **картофель өстүрер бригадаларны;**

ногаалариың эң бедик дүжүдүн алган болгаш оларны бүдүрерингө база күрүнеге садарынга планныг даалгаларын болгаш хүлээлгелерни күүсеткен, **ногаа өстүрер бригадаларны (звеноларын);**

көдээ ажыл-агый культураларының эң бедик дүжүдүн өстүрген болгаш оларны бүдүрерингө плановыг даалгаларын база хүлээлгелерни күүсеткен **суттатыг чер ажылының бригадаларын (звеноларын);**

витаминниг сиген далганы белеткээрингө сезонда агрегатка эң бедик ажылдан кылымшкыны чедип алган, **АВМ операторларының звеноларын** социалистиг чарыштың тиилекчизин кылдыр санаар.

Бир трактторга (марка айны-биле) **хамаарыштыр эң бедик** ажылдан кылымшкыны чедип алган **тракторист-машинистерни;**

бир комбайн-биле эң хөй тараа бастырган болгаш эң бедик ажылдан кылымшкыны чедип алган **комбайнерларны;**

бижыглаан шөлүнден тарап культураларының эң бедик дүжүдүн өстүрген болгаш тараанның ниити чыылдазынга даалгаларын болгаш хүлээлгелерни күүсеткен **трактор-хову бригадаларын:**

мал чемнерин (девир айны-биле) белеткээрингө даалгаларын күүседиринге эң бедик түнелдерни чедип алган, **мал чеми белеткээр комплексти бригадаларны;**

картофельдиң бедик дүжүдүн алган болгаш ону бүдүрерингө планныг даалгаларын база хүлээлгелерни күүсеткен, **картофель өстүрер бригадаларны;**

ногаалариың эң бедик дүжүдүн алган болгаш оларны бүдүрерингө база күрүнеге садарынга планныг даалгаларын болгаш хүлээлгелерни күүсеткен, **ногаа өстүрер бригадаларны (звеноларын);**

көдээ ажыл-агый культураларының эң бедик дүжүдүн өстүрген болгаш оларны бүдүрерингө плановыг даалгаларын база хүлээлгелерни күүсеткен **суттатыг чер ажылының бригадаларын (звеноларын);**

витаминниг сиген далганы белеткээрингө сезонда агрегатка эң бедик ажылдан кылымшкыны чедип алган, **АВМ операторларының звеноларын** социалистиг чарыштың тиилекчизин кылдыр санаар.

Бир трактторга (марка айны-биле) **хамаарыштыр эң бедик** ажылдан кылымшкыны чедип алган **тракторист-машинистерни:**

бир комбайн-биле эң хөй тараа бастырган болгаш эң бедик ажылдан кылымшкыны чедип алган **комбайнерларны;**

бижыглаан шөлүнден тарып өстүрүп турар культураларның бедик дүжүдүн чедип алган **суттатчыларны** түс-түс кижилер аразында чарышка тиилекчи кылдыр санаар.

МАЛ АЖЫЛЫНГА:

1980—1981 чылдың кышкы үезинде малдың баш санын болгаш чаа төлүн мендиг камгалаар, мал ажылының продуктуларын бүдүрерин база белеткээрин көөдедир дээш социалистиг чарыштың негелделерин күүседиринге болгаш эң эки көргүзүглерни чедип алган **районнарны, совхозтарны, бригадалар болгаш фермалар коллективтерни:**

эът, сүт, дук, чуурга дээш мал ажылының өске-даа продуктуларын бүдүрерин база белеткээрин көөдедир, оларның шынарын экижидер, малды, оон чаа төлүн камгалаар, баш санын өстүрер талазы-биле планнарын болгаш социалистиг хүлээлгелерни долдур база ажыр күүсеткен **районнарны, совхозтарны:**

төрүүр чүс хоюдан өстүрүп турар эң бедик дүжүдүн алган болгаш оларны бүдүрерингө база күрүнеге садарынга планныг даалгаларын болгаш хүлээлгелерни күүсеткен, **ногаа өстүрер бригадаларны (звеноларын);**

төрүүр 100 хой, ошкуге онаштыр эң-не хөй хураган доруктурган, эът бүдүрерининг даалгаларын күүсеткен болгаш малдың баш санын мендиг камгалаан, **чылгы мал, ним болгаш теве фермаларын** социалистиг чарыштың тиилекчилерин кылдыр санаар.

Төрүүр 100 хой, ошкуге онаштыр хөй хураган болгаш ашай доруктурган, эң хөй дук кыргаан, бедик дужаалда деңзи чедип алган болгаш малдың баш санын мендиг камгалаан **кадарчыларны:**

бир инекттен сүт сварының, 100 инекке онаштыр быяа доруктурарының, малды бүрүн камгалап алдыышаан, немелде деңзи алырының талазы-биле бедик көргүзүглүг болган **саамчыларны болгаш инек кадарчыларын;**

хонукта эң бедик немелде деңзи болгаш дужаалда деңзи чедип алган, **семиртп азыраар малдың база одарладыр малдың кадарчыларын:**

эң хөй чаш малды доруктурган, малдың бедик продуктулуун база баш санын бүрүн кадагаларын чедип алган **хаван, куш ажаакчыларын,** чылгычыларны, **нинжилерни, тевежилерни:**

төрүүр 100 малга онаштыр эң-не хөй чаш төл алырын хандырган тарып **боозадыр** техниктерни түс-түс кижилер аразында чарыштың тиилекчилери кылдыр санаар.

ЧАРЫШТЫҢ ТҮҢНЕЛДЕРИН ҮНДҮРЕРИ

Үлетпүрге, тудугга, транспортка болгаш харылзаага, садыгга, коммунал-амыдырал хандырылгазынга социалистиг чарыштың тиилекчилерин **районнар болгаш** (ниитизи-биле 5 коллектив) социалистиг чарышка квартал түшели-биле ийнги черни алганда СЭКП обкомунуң, Тыва АССР-ниң Министрлер Чөвүлелиниң, профоблчөвүлелдиң болгаш ВЛКСМ обкомунуң шилчиир кымпелдерин **тыпсыр.**

Социалистиг чарышка чыл түнели-биле тиилекчи болган комсомолчу-аныяктарның бедик коллективтерине (ниитизи-биле 5 коллектив) социалистиг чарышка квартал түшели-биле ийнги черни алганда СЭКП обкомунуң, Тыва АССР-ниң Министрлер Чөвүлелиниң, профоблчөвүлелдиң болгаш ВЛКСМ обкомунуң шилчиир кымпелдерин **тыпсыр.**

Социалистиг чарышка чыл түнели-биле тиилекчи болган комсомолчу-аныяктарның **бедик коллективтерге** (ниитизи-биле 5 коллектив) СЭКП обкомунуң, Тыва АССР-ниң Министрлер Чөвүлелиниң, профоблчөвүлелдиң болгаш ВЛКСМ обкомунуң шилчиир Кызыл туктары тыныспышаан, 200-200 рубль түңнүг акша-биле шаннаар.

Социалистиг чарышка чыл түнели-биле тиилекчи болган комсомолчу-аныяктарның алды бригадаларынга ВЛКСМ обкомунуң шилчиир Кызыл туктарын тыныспышаан, 200-200 рубль түңнүг акша-биле шаннаар.

КӨДЭЭ АЖЫЛ-АГЫЙ

ЧЕР АЖЫЛЫ:

Көдээ ажыл-агый культураларының дүжүттүрүп бедидер, күрүнеге тараа болгаш ногаа садар база ону бүдүрер талазы-биле социалистиг чарышка чыл түнели-биле тиилекчи болган районнар, совхозтар СЭКП обкомунуң, Тыва АССР-ниң Министрлер Чөвүлелиниң, профоблчөвүлелдиң болгаш ВЛКСМ обкомунуң шилчиир Кызыл туктары болгаш **дипломнары-биле, район — 500, совхоз—400 рубль-биле шаннадыр.**

Бедик шынарлыг мал чемин бүдүрер болгаш белеткээр талазы-биле социалистиг чарышка он хонуктуң түнели-биле тиилекчи болган **районнар** СЭКП обкомунуң, Тыва АССР-ниң Министрлер Чөвүлелиниң, профоблчөвүлелдиң болгаш ВЛКСМ обкомунуң шилчиир Кызыл туктары-биле болгаш 200-200 рубль-биле шаннадыр. Чыл түнели-биле тиилекчи болган районнар болгаш совхозтар СЭКП обкомунуң, Тыва АССР-ниң Министрлер Чөвүлелиниң, профоблчөвүлелдиң болгаш ВЛКСМ обкомунуң шилчиир Кызыл туктары болгаш дипломнары-биле, район — 500, совхоз—400 рубль-биле шаннадыр.

Бедик шынарлыг мал чемин бүдүрер болгаш белеткээр талазы-биле социалистиг чарышка он хонуктуң түнели-биле тиилекчи болган **районнар** СЭКП обкомунуң, Тыва АССР-ниң Министрлер Чөвүлелиниң, профоблчөвүлелдиң болгаш ВЛКСМ обкомунуң шилчиир Кызыл туктары-биле болгаш 200-200 рубль-биле шаннадыр. Чыл түнели-биле тиилекчи болган районнар болгаш совхозтар СЭКП обкомунуң, Тыва АССР-ниң Министрлер Чөвүлелиниң, профоблчөвүлелдиң болгаш ВЛКСМ обкомунуң шилчиир Кызыл туктары болгаш дипломнары-биле, район — 500, совхозка — 400 рубль-биле шаннадыр, акша шиитпирлээн районга—500 рубль, совхозка — 400 рубль.

Социалистиг чарышка чыл түнели-биле тиилекчи болган **трактор-хову бригадалары, мал чеми белеткээр комплексти бригадалар** СЭКП обкомунуң, Тыва АССР-ниң Министрлер Чөвүлелиниң, профоблчөвүлелдиң болгаш ВЛКСМ обкомунуң дипломнары болгаш 300-300 рубль түңнүг акша-биле шаннадыр.

Социалистиг чарышка чыл түнели-биле тиилекчи болган **картофель болгаш ногаа өжаар бригадалар, суттатчы чергелерниң бригадалары (звеноларын). АВМ** операторларының звеноларын СЭКП обкомунуң, Тыва АССР-ниң Министрлер Чөвүлелиниң, профоблчөвүлелдиң болгаш ВЛКСМ обкомунуң дипломнары-биле болгаш 200-200 рубль түңнүг акша-биле шаннадыр.

МАЛ АЖЫЛЫ:

Мал продуктуларын бүдүрерин болгаш белеткээрин көөдедир болгаш 1980—1981 чылдарның кышкы үезинде мал ажылының продуктуларын бүдүрерин база белеткээрин көөдедирин болгаш малдың баш санын камгалап алганы дээш — январьның 1-де, апрельдиң 1-де (1980 чылдың IV кварталының көргүзүглери-биле катай) болгаш 1981 чылдың июль 1-де (1980 чылдың IV кварталының көргүзүглерин болгаш 1981 чылдың бирги чартыгының көргүзүглерин барымдаалап);

районнарның, совхозтарның аразынга эът-сүт, сүттүг, дуктуг, чуурганы, мал ажылының өске-даа продуктуларын бүдүрерин база белеткээрин көөдедирининг, оларның шынарын экижидеринин, мал бажын өстүрерининг, улуг малды, оон чаш төлүн камгалап алырының планнарын болгаш социалистиг хүлээлгелерни чедир болгаш ажыр күүсеткен дээш—квартал санында (IV кварталдан ангыда) болгаш немежип турар түнелдери-биле чылда:

бригадалар болгаш фермалар коллективтериниң, а ол ышкаш мал ажылының ажылдакчыларының ортузунга мал кыштаглашкыныың түнели-биле 1981 чылдың июль 1-де, чыл түнели-биле—1982 чылдың январь 1-де

СОЦИАЛИСТИГ ЧАРЫШТЫҢ ТИИЛЕКЧИЛЕРИН ШАҢНААРЫ

ҮЛЕТПҮР, ТУДУГ, ТРАНСПОРТ БОЛГАШ ХАРЫЛЗАА, САДЫГ БОЛГАШ КОММУНАЛ-АМЫДЫРАЛ ХАНДЫРЫЛГАЗЫ

Квартал түнели-биле социалистиг чарышка тиилекчи болган ранон аны хоорай, бүдүрүлгелер болгаш организацияларга

Социалистиг чарыштың негелдезин СЭКП обкому, республиканың Министрлер Чөвүлели, профоблчөвүлел болгаш ВЛКСМ обкому 1981 чылдың январь 26-да бадылаан.

АГАРЫҢ ХОЙЖУЛАРЫ

Чаган ырны кыштуг аът хөлөөлөрүнге ыяшты, өнүр-бий шаап алгаш баарга, машинанны шимчээшкинниг шаптыктаар чүве чок болганындан далаш-биле чоруп орган бис. Агарының кырак четпес ховуларының хире-хире таваржышкылаар онгул-чингилдеринде хөргүктергө мында-хаая таваржыш чораап. Агар дагларын үстүү талазы-биле ойгаш, аккө кирип, малчыннарның ажыл-ижинин дүгайын чүгаалажып чорууста, ам чүгүрүүнде кире бердим.

— Совхозтуң хойжуларының дыка хөйү бо мынчаалдыр-да Шара-Нуур хөлдү долгандыр. Агар даанын мүрнүү талазында кыштагларда хонгуланган —дээш совхоз директору Сүңдүвей Яндак-оолович Менге оон холуп бүрүлгаар сүмгаш, кымның кайда кыштап турарын айтып, бисче хая көрүнмишаан, тайылбырлап чорду.—Ам баар аалывыс түгле совхозтуң эвес, а районуң мурнакчы малчынарының бирээзи—Хайың Соянмы-дей-дир.

Ак-Өдекте кыштатта келирявиске, малчын өөнде чок, хойларын кадарын чоруткан болду.

— Өгже кирип, шайланыр, ам удавас чедип кээр кижи—деп, өгнүн хереэжен эвен Бижинды Бузурейовна чалады.

Хойжу өг-бүленин социалистиг хүлээлгелерин ханнда аскан, «Мөң, «Кызыгаар» совхозтуң хойжуу Хайың Соян «ТЫКА 25 чылы», «Ровеникавың чалбуунда» болган «Хөмүскей» совхозтарның малчынарының республиканың бүгү хойжуларының өнүр-бий аңгы-аңгыйын спецмалистериниң кайнарын сетиишкиваан, СЭКП-ниң XXVI съездизиниң төлептиг уткуур, он бирги беш чылдың бирги чылының планныг онаалдарын күүсединер бетинде күүсеткен ажыл дараазында социалистиг чарышка чыл түнели-биле тиилекчи болган ажылының харыысалгазын улам бедидип, хөй-ниитиниң ажылынга идепкейлиг мергежин чораап, калы ажылдап чоруур өөрүнүм макталын ол чылдан алган.

1961 чылдан бээр бо өг-бүле хойжулап ажылдаан.

— Таптыг-ла 20 чыл бурунгаар, колхозта партия организациязының даалгазы-биле хойжулап эгелээн бис. Ажылдарывыс кол адаары—мал ажылы ыяшкан биске хөөдүлгей алыр тургай. Ону эжижидерибиле бистиң чорудуп турар болганда, бүгү күштү өлүг угланыдыварын шиитпирлээн бис—деп, дуржулгалыг хойжулар чугаалап орар.

Иштиниң малының баш санын өстүрер дээш коммунист Х. Совиның өг-бүлези эңаа таварышкылаан берелерин ажыр эртеп, хойжу эш-өөрү-биле сумележип, оларның дуржулгазын өөренип чоруп, ол ажылда чоорту мергежил бергеп.

Хойжулап ажылдаанының ажыыдырында уттундурбас чылдарның бирээзи—1958 чыл. Ону СЭКП кежигүнүмге хүлээп алгай. Коммунист кижи болганда ажылынга харыысалгазын улам бедидип, хөй-ниитиниң ажылынга идепкейлиг мергежин чораап. ол ажылда чоорту мергежил бергеп.

Хойжулап ажылдаанының баштайгы чылларында-ла малчын өг-бүленин коргузутлерин бедидип, малды ажаап-тежээрининг талазы-биле арга-дурумжулгазы чыгдынган. Төрүүр 100 хойга онаашаар 90 хураганны олар ынчан-на камгалап ап, хойлаан-на ортумаавиле 2 кг дукту кыргып алган, колхозтуң мурнакчы хойжуларының одурүүнүң кирген.

— Хойжуның ажылы ынчан амгы үеге деңнээрге, берге-ле турган ийин—деп, хөөчүм хойжулар сактып-чугаалажыр. Бүгү-ле ажылды хойжу бодуу харымаар, зооветспециалистер ээзээн, олар белен кыштаглерга мында-хаая келир, олар малына-терге-лиг эвес, кыштың соогуунда аъттыг та чүже хондур чоруп турганы малчынарны кезии четтигип турганнар шиинээн.

— Эрткен беш чылда кижиыг түнелдерниг бодунар базып кандыг соруглаларга салган ажылдап тур силер, Хайың Эренчинович?—деп, оон айтырдывыс.

— Малдан чаш тыл камгалаар ажырының болгаш дуккыргылдазының талазы-биле өнүр беш чылга алган үеэлелиниң ажыр күүсеткен бис. Ол—малчы кижиниң кол көргүзүглери болгай. Эрткен чылдың баазында чедиишкиннерлиг эжиттигге төгүүр 100 хойга онаашаар 90 ажыг хураганны камгалаан ол, хойлаан-на 2,2 кг дукту кыргып, 10 тонна мал чеми белеткээр плановыстыг 18 тонна кылдыр күүсеттинис. Мурнакчыга салдынган соруглаар улуг. Төрээн партиявыстың төлептиг съездизиниң ажылтынары бо чылга үүлээлгелериниң ажыр күүсединери—бистиң партийжи үүлээлгевистир—деп, малчын чугаалады.

Бо хойжуларның күзелекчилерга төрүүр 395 хой бер. Олар ам олдаш эгелеңин. Кышка эки белеткенип өлекти бедип, хураган кажаалдарын чылгаган, чаш малды үүлээп алырынга эки белеткеп, мал чемин четтеп-биле дужуруп алганындан дүрүлгелиг мынчаар хой олдаашынын чедиишкиннерниг эртиргеринге бүүределгилер.

Күш-ажыл кижиин кыастаар. Ажылынга бергеңнеп, ниитизин хөрээ дээш кызымак ажылдап, эш-өөрүнге арга-дурумжулгазы дамчыдып кымнаага дүүлээлгелерга кезээге белен көрүүр төлептиг ишчи. Оны сеткеңдиг кижилерниң ажылын чон үнелеп, сагыш-сеткилди чырыдып, ажыл-ижиниг чалчынналдырып кээр чыыт системи олардаа сөөлээр. Хайың Эренчиновичиниң төрээнде чыйыл чоруур «Хүүгүлелдиң Демдээ» ийе ордун, төөчүн юбилей медаль «Коргаалчы шилгарал дээш» медаль, Тыва АССР-ниң Дээди Совединиң Президиумунуң ийи Хүндүлел бижик сыйнарыштың тиилекчизиниң көрек демдектери—оон кызымак ажылының бедик үнелелдир. Оон көрек чуруу—районуң Хүндүлел самбыразында.

Хойжуның өөнүң ээзи, иделегинг дузалакчызы, ийнги малчын Бижында Бузурейовна Сандымаанын кылдыгган ол бүгү ажылзарда кирежилеп өөнүң эргимнеринде чергелеп ээзээжевес. Малчын болуру-биле чергелештир өг-бүленин өске-даа бүгү ажылын од харыылаар, өрөс-кежээ, төлептиг ишчи.

Ийи-чеңгис чамдык малчыннар шыкаш, чүүлге бозуун дугайын Хайың Эренчинович чугаалавас, Оон кыштаң ажылы —«кадыг кыраанын» Бажыты Бузурейовнаның кымыскан ажылы-дыр. Ол чокка, оон дузазы, детимчези, кирежилеп чокка кинзы чедиишкиннерни келип алыры берге дээрээн үзүт хойжу билир, оон дугайын ол чугаалап даа оңгөрер.

Өг-бүленин хереэжен ээзизиниң хөрээнде «Хүндүлелдиң Демдээ» орден-биле чергелештир «Маадыр нең» орден чайнап чоруур. Оларның уругларында малчынар-даа, түскай эртеинглер-даа, студентилер-даа, өөреникчилер-даа бар.

— Партияның XXVI съездизиниг СЭКП ТК-ның Төлевилели-биле бистиң № 2 хойжу бригадазының хойжулары бүрүн таныскан болгаш чүрттүн дараазында беш чылда хөгжүдээнниң дугайында Коммунистиг партияның, Совет чазактың ада сагыш салышкынынга сорук кирип, моон соңгаар улам кызымак ажылдаарын. СЭКП-ниң үелчеглиг съездизиниге күш-ажылчы чедиишкиннерлиг ужуражыры олар хүлээжеп—деп, дуржулгалыг, мурнакчы хойжу, «Кызыгаар» совхозтуң № 2 хойжу бригадазында партия организациязының секретарының орадакчызы, коммунист Хайың Эренчинович Соян чугаалады.

Хойжу-биле чугаавыс адактадып келгеи. Оон сагыжы арай далажыксап, кичээнгейи одарда хойларынче утланган хевирлиг. Ажыл-ижиниге чедиишкиннерни күзеп, хойжулар-биле байырлашкаш, дашкаар үнүп келдивис. Хайың Эренчиновичи аътчаңгаш. Атар-даанын мурнуу талазында хөвүда чаттыгын оттаан хойтарынче утлай маннаяныы.

М. КАЛЧАН

Тес-Хем район.

ЧОННУҢ КАДЫЫ ДЭЭШ

Партияның XXVI съездизинге «1981 — 1985 чылларда болгаш 1990 чылга чедир үеде СССР-ниң экономиктиг болгаш социал хөгжүлдезиниң кол угланыышынынарыы» деп СЭНП ТК-ниң төлевилейн кадык нангылал системазының хөгжүдезиниң дугайында доктаамал сагыш салырын, чоннуң медицина хамаарыылгазының деңнелин болгаш шынарын улам бедидерин тодаргай коруп турар. Маңаа хамаарыштыр кыдынган чүүлдерни болгаш моон соңгаргы туруп турар сорулгаларны «Шынның» номчуушуларынга таныштырарын бистиң корреспондентивис С. Монгал Улуг-Хем район эмнелгезиниң кол эмчизи Карим Тасөвич Куулардан дилээн:

— Ийе, партияның XXVI съездизинге СЭКП ТК-ниң Төлевилелиниде мынчыг одуругларбистиниң, медицина ажылакчыларының, янчөөнгейин хзара туткан: «Кадык камгалал албан черлерин улам кынай кадыртарын, оларның структуразын сайзырангайжыларын база чогумчалыг кадбарын тургузарын көөр. Кадык камгалал албан черлерин эм чүүлдер, инструмент дерекседер, медицина техниказы болгаш дериглелери, эт-дерексел, транспорт база харылзаа дерекседери-биле хандырарын экижилер. Медицина практиказынга эртем-техниктиг чечиишкиннерни шапкынчыы болгаш кадбаа-биле шингээринин, медицина ажылакчыларының куш-ажылын организастарынга дэпшилгелиг хевирлерин, арганарны ажыглаарының хемчегерин алыр. Эмнелге орунарының янзын санын 8-10 хуу көвүдедир».

Маңаа хамаарыштыр бистиң эмнелгевистиң өзүлде-хөгжүдели тодаргай. Эрткен 10-гу беш чылдың эгезинде район эмнелгезин 130-не орун-биле хандыртынган турган болза, ам оруннар саны чүгле Шагаан-Арыгга безин 200 чедир турар. Топ район эмнелгезин саналаска Чаа-Хөлде 95 орунлуг баз бир район чергелиг эмнелге, ол-ла сургуда поликлиника-түвүлгэлиг, Тарелыг биле Арыг-Узуу сууглара ийи участок эмнелгелери, 20 медпунктулар багга ышкыы кадыкшылыгга бирээн болуп келген. Оларнын янзынче Чаа Шагаан-Арыг биле Чаа Чаа-Хөлге м-тогумктулар эмнелгелерге чедирээш ажыглалга киргей. Оон-биле чергелештир 1980 чылдан эгелеп Чаа Шагаан-Арыгга янзы аарыглар, уруглар, дип база хөрээженнер эмчилери хүлээп алыышкынарны чорудуп турар апарган. Чогум-на янчаа аңаа чинээринин, емыртырының кабинеттери база ажыглап эгелээн.

Бүгү-эвилелдин комсомолчу шалыпчы түлүүнда 3 муң ажыг кижи эмчинин үстүнде айыткан дузалыг ап келген. Ындыг болзажок, мында аарыг кижилер хүлээп алыр чер кызыы болганындан медицина ажылакчыларынга, эмчинин чогуур дузаламчызын ап келгеннерге тааржымчалыг байдал эвээш болуп турар. Район эмнелгезининг тавла маңда 1976 чылда салынган түрбе-же, ол чер ажылдары-биле кызыгаарланыш каан. «Шагонаргыжстрой» трест солун эвелеп шылаар түве болза, бо чылын 2 кат уруглар эмнелгезинин түлүү дооштур ужурлуг.

Ооскү чылдарнан бээр эмнелгенин материал-техниктиг базазы база өзүп быжыккан. Мурнунда наш санныг ортайжерге янзы-бүрү аарыгларны тодарадыр дээш эмчилер бергежин турган болза, ам эмчи бүрүзү хүлээп алыышкын чорудар үүскай кабинет-биле хандыртынган. Ол эрги турган поликлиниканы аңгыда түтканывыстан чедип алзынган. Уруглар салбырынга 10 орун база немешкен. Оонбиле чергелештир гараж ышкаш дузалал түлүглерин ажыглалга киргивис. Эрткен 1980 чылда «Куш-ажылдың хостуу» совхозтуң Чодураа салбырынга, «Ак-Туруг» совхозтуң төвүнде ук ажыл-агыйларның акша-хөреңгизи-биле үениң пегелдезинге бүрүн дугжуулгай чаа медпунктуларны түткүвүс. Ол-ла үеде хөгжүраан арагачыларны эминээр салбырны база ажыттывыс.

Районда ниитизи-биле 600 хире кижи чоннуң кадыкшылынга бараан боон турар. Дээди артемнинг эчилер безин 50 чыгаа кижи. Чүгле 1980 чылда Благовещенскийниң, Читаның, Иркутскийниң медицина институттарын дооскан 8 аныяк эмчилер коллективке немежин келген. Ажылдакчыларның арасында «ССРЭ-ниң кадык камгалалының тергиин» деп хөрек демдээнин эдилекчиин, Шагаан-Арыг хоорай Советиниң депутады Арыш-оол Тулушович Балган, партияның XVIII область конференциязының делегады, уруглар эмчизи В. И. Мареева, «Куш-ажылчы шылгарал» деп медаль-биле шаннаткан фельдшер Т. Б. Сертек, хоочун эмчи сестралары И. А. Шумихина, В. В. Тодоева, Т. М. Матвеева, Т. А. Юртаева, , коммунист, хоорай Советиниң депутады, сестра З. В. Дартайгоод, комсомолчу фельдшер Сергей Бисче-оол, кезер салбырның сестразы Елена Оюн болгаш өскелернин-дээ ажыл-ишкин чон мактаар.

Биисте район эмнелгезинин салбырларының, участок эмнелгелериниң база медицина пунктуларының ажазында социалистиг чарыш калбарган. Оны кварталдан түнүзөрде чон аразынга профилактиктиг ажыл-чорудулганы, хуула социалистиг хүдөөлегелерниң күүседлезин, хөй-ниитин ажылдарынга киржилгезин, сагыпгачурумну дээш барымдаалаар түүлдер-ле хөй. Социалистиг чарыштың түнелин администрациянын, коллективте партия, комсомол болгаш профсоюл организацияларының төлөөлекчилери чогуур негелдеринин күүседлезин бүгү талазыг өөренин коруп турган үилүрүп турар. Шак ынчаар эрткен кварталдың түнелинде биле райөн эмнелгезинден — ниити аарыглар эмнээр салбыры, участок эмнелгелериниң эмчи С. Д. Байлыкмаанын эргелекчилээн Тураалыгның участок эмнелгези база М. Самбалдың үзүрткаңы Кок-Чыраа медпунктуу социалистиг чарыштың тиилекчилери болган.

Моон-биле чергелештир бистин районда медицина ажылакчылары хоорай, суурлары выстын чаагайжыдыгазынга, ажыл-агыйларның нал чөмнин белеткелинге, бот-тывынгыр уран түүлге, күш-культура биле спортчу хемчегерге идепкейлиг киржин келген. Бо бүгү-биле холбаштыр мурнувуста түрүп турар сорулгалар үлүг. Оны СЭКП ТК-ниң Төлевилелинде тодаргай айыткан. Оларның күүседлезин бүрүн чедип алыр дээш ажылдарны СЭКП-ниң XXVI съездизинин будүүзүнде районнуң кадык камгалалының ажылдакчызы кижи бүрүзүнүң сорулгазы ол.

Бөлөбүрзектиң судалы

СЭТА-ның КОРРЕСПОНДЕНТИЛЕРИ ДЫҢНАДЫП ТУР

Социализм чурттарында

БУДАПЕШТ. Будапештин Келенфельд болган Мурнуу вокзалдарының аразында демир-орук шугумнарын электрижидерин дооскан. Үзүп дуруу шоолуг өвес шугум найысылаага демир-орук шимчээшкинин рационализастаарынга чүгүлө ужур-дузалыг. Чөөн вокзалдың ажылын дыка чигзөзүр арганы ол боор.

Демир-оруктарны чаартырының, транспорт чепсектерин амгы үеним дериглелериннде шилчидериниң, шимчээшкинни башкарарынга электрон-саналга техниканың программазын Венгрияда төлевилээн. Чүүлүүн демир-орук транспортунуң материал-техниктиг базазын хөгжүдерине бо чылын күүнде 7,5 миллиард форинт акшаны берген. Чаа беш чылда чүүк самоттогелгенин темпизин 12—14 хуу нөмей өзөр.

* * *

ПРАГА. Острава-Карвин бассейниниң шахталарында лазер техниказы болуп тергиин ажы кылдыр көргүскен. Хемчээшкиннерге оны ажыглазары өргежок чүгүлө салгелгелерни чазыг чок болган үүлдер алыр арганы бериин турар, кут-ажылчын бүлүүрүкчүлүг бөрээн болган озал-өөрөн болбастаан.

Амгы үеде ынча 14 лазер машиналарын ажыглап турар. Чүгле чаңгыс ынчыр машинаны ажыглаанынаан безин экономиктиг ажык 250 муң кроң акша болган.

* * *

ГАВАНА. Кубада сафра — чигир үнүжүн ажаан алырының болган сайзыралы ажылдарының инвестүлүк үези. Куба экономиканың кол азыры — чигир үлегиүрүнүн бүгү будүүдүлгелери долу күчүзүнде ажылдап турар. Кубаның найысылаңнаан кап-оң километр ырай баарге-де, чигир үнүжүнүн шөлдериие ажылдаан машиналар, чигир заводтарының ышталын үнген хоолайлары чер болганда кастып турар. Чигир үнүжүнүн сыптарын доллур үүлүрген күүлүг чүүк машиналары оруктарда шуушкан.

Чигир үнүжүнүн көзикчилерининн социалистиг чарыжы үлам калбак пептерээн. Кезилдениң өске бүгү кирижикчилерниң деннежирин күзеп турары башгайгы маадырлар кастып келген.

Кубаның Компартиязы болган чазаа амгы беш чылда чигир будүрериин мурнуудагы беш чылдыңга деңнээрге 20—25 хуу көвүдедир сорулганы салган. Ажылдарны механизастаарының деңпелин үлам бедидерин, чаа чигир заводтарын ажыглалга киирерин, суггарылгалыг шөлдерни калбартырын коруп турар.

* * *

СОФИЯ. Болгар найысылалдың зоопарыгы чаа черже кажерниге бедеткенин турар. Витош дагның чурумалдыг электрииде ооң чаа девискээрин дериг ажыл дооступ кол чыыар. Зоопарктың түрары чаа комплекс амгызындан 25 катап улуг.

Чаа зоопарк эргизинден дыка хөй чүүлдер талазы-биле онзаланып турар. Четкилерни болгаш өске-даа кажаалаашкыннарны аваашты ажыглаарын планнап турар. Чөрлик амытаннар барык-ла суда турганы ышкаш байдаларга турар апаар. Келген кижилерден оларны чалымаар, үнүүн айлаа болгаш чайгаар үнтен өске-даа моонзактар ангылаар.

* * *

БЕЛГРАД. Врачтың хөөрөйзө «Коштана» дээр илик ылыр фабриканың коллективи эртем чылын тергиин бүлүүрүүнүү чөлин алган. Миллион ажыг ажаа идиктерни аңаа кылып уңгурген.

* * *

УЛАН-БАТОР. Дзабхан аймактың культура ордуунуң ансамблинге аңгыры беш чылдың шалыпчыны аттыг тывыскан. Совгуу чылдарга республиканың тыка-хөй хөөрөйдөрүнгө ол концерт программалардыг чораан. Ол коллективтин Совет Тывага оон коргуулгелери улуг чедиишкинниг эртткен. Бот-тывынгыр артистерниң оюнларынга чартык миллион ажыг кижи чораан. МАРП-ның XVIII съездизинге болгаш улус революциязының 60 чылынга уткуштур «Революциянын мөрө» дээр чаа концерт программазын ам ол ансамбль белеткээн.

Чүүлүүн бот-тывынгыр ам ажы тос коллективтеринге улусчу дең аттарны тывыскаан. Бо хүннерде профавиделлерниң культура ордуларында болгаш клубтарда бот-тывынгыр 80 муң ажыг артистер чогаадыкчы отчёттарын кылып турар.

* * *

ХАНОЙ. Республикавыс рис тарылгаларының ам недиреглей чөрү — Мекөңг үнүүнүң мөңгүларында чоокта чаа тургустунган 26 хуражылагыйларның ажыл-ишчилери баштайгы дүжүүлгө ажаан алырынче киришкен. Бүрүзөлиин ол рис тарыыр кылдыр тускайжыткан социалистиг улуг ажыл-агыйлары амгы үеним кезээ ажыл-агый техниказы-биле дериттинген. Күрүне оларже инженердиг чечиишкиннерни, дүжүүлгалыг специалистерни — агрономнарны болгаш механизаторларны чорудуп берип турар. Бо чылын ристи 30 ажыг муң гектарда тарыы өстүргөн, а чоокку үеде аңаа тарылга шөлдери 150 муң гектар чедер. Колхозтың ажылишчилерине баштайгы ажаан алыышкыл өөрүүнү бодуу гектарлан-на дие 25—30 центнер чедип турар.

* * *

ХАНОЙ. Социалистиг Вьетнамның философтарының бүгү республикага конференциязы шуулу, чүүлүүн бүгү хөөрөйдөрүнден болгаш нөкүдларынан эртемденнер аңаа киришкен. Шүүлгеге киргеен нимекелерде болгаш дыңнадыгларда эрткен 25 чылга ала-чыруктуу философия үеним кезээ ажыл-агыйларының амгы үеге аңгыралдынга анализин бөрүп чаңчылдың реформазының өөрүлгелерин гөйгээлээ илерткеп.

Республиканга политиктиг чаңчылдыкшыныы эмнелгин улам кынай кадбартырыкшыл, марксизм-ленинизм классиктеринин ам байлак теоретиктиг нөмөлтэй өөренирининн эскерлек чүүлдезин конференциязының киржикчилери демдеглээн.

(СЭТА).

Л. И. БРЕЖНЕВТИҢ ЧОГААЛДАРЫН ИТАЛИЯДА ПАРЛААН

РИМ. (СЭТА). Эш Л. И. Брежневтиң «Ленинчи утланымышкыл-биле» деп чогаалдарының чедиги томузун парлааны Италияның хөй-ниитизиниң улуг сонуургалын болдурган. А баштайгы алды томнарны чүртүүн чомчукчулары хөйү-биле салып алганын база ол чогаалдар совет болгаш итали улустарның бот-боттарын билчиринии болгаш чаңчыл болган оларның найырадынын херээн бижиглаарынга улуг салымчыкын болганын түс чериин парлалгазы демдеглээн.

Совет удурткакчыүүн чогаалдарының чедиги томузуна Л. И. Брежневтиң 1978 чылдан 1979 чылдың чазынынга чедир үезе ажылдары болгаш чугаалары киргеп деп. Италиянын «Эдиторн риуните» деп ном парлаар черинин директору Роберто Бонкьо совет журналистчи-биле беседазынга чугаалаан. Ол чогаалдарның чедиги томуң хөй номчукчулар Италиянын магазиннеринден улуг сонуургал-биле салып ап турар.

Ном үнүзүрер черинин директорүнүн бодалын бүгдээр алырга, чогаалдарның ол томуу италь номчукчуларынын онза сонуургалын хайныктырган үезин хөй чылдагаанныр бар болуп турар. Хамыктың мурнунда кол чылдагаан—«Бичии чер», «Катап тургузуукүүн» болгаш «Күр чер» деп үш номнар чедиги томда киргеп. Ол үш номнарны «Эдиторн риуните» оон мурнунда италь ыл кыырында ийи удаа парлаан турган. Л. И. Брежневтиң чогаалдарының Италияда алдаржын, сурагжыдың чедиги томга улуг сонуургал база катап тодаргай бадыткап турар-дыр. Дайын үезинде болгаш дайын соолуидеги үелерде болуушкуннарга хамаарыштыр СЭКП-ниң болгаш Совет коленин удуртукчуүүнүн сактыышкынарыбистиң чонувустуң кайгамчык улуг сонуургалын болдурун турар деп, демдеглээн.

Экономиктиг айтырыглар талазы-биле Л. И. Брежневтиң чугаалары, ылаңгыя кедөө ажыл-агый айтырыгларының талазыбиле 1978 чылдың июль 3-те СЭКП ТК-ның Пленумунга оон илеткелин, а ол ынчаш ССРЭ-ниң улус ажыл-агыйлын хөгжүдер айтырыгларга хамаарыштыр 1978 чылдың ноябрь 27-де СЭКП ТК-ның Пленумунга чугаалаан база улуг ужур-дузалыг документ болуп турар деп. Р. Бонкьо демдеглээн. Ийи улуг күрүвелериниң аразында харылзаалардан артемчейге тайбың дыка хамаржыр, ынчангаш ийи чурттарның аразында харылзааларны чүгле таарымалчыг эвес, харын-даа дыка эки болдуруунга ССРЭ-ниң беленин совет удуртукчу база кагзап бадыткаан.

Л. И. Брежневтиң чогаалдарының чедиги тому чүгле даштыкы политика талазыбиле специалистерге эвес, харын-даа ССРЭ-ниң амыдыралын хандыр билип алырын күзээн бүгү италь номчукчуларга дыка солун болуп турар деп, Р. Бонкьо чугаазының түнелинде медеглээн.

ИКП-НИҢ 60 ЧЫЛЫ

РИМ. (СЭТА). Римниң Спорт ордузунга болган 15 муң кижи киржикчилиг ниити национальный митингиге Италияның Коммунистиг партизиязының тургустунганынаан 60 чылының өөрөлдезин байырлалының кол болуушкуну болган. Чүүлүүн бүгү чер болганынаан келген ИКП-ниң актывчилери, Италияның политиктиг өске-даа күштеринин төлөөлекчилери аңаа киришкен.

Капиталзымның делегей тергиингээнге айтырыышкынарны бир-ле хүтаарывыла тавармышталган болгаш В. И. Ленин баштаан ажылчын ангылын делегейде ам баштайгы күрүнелиниң эгезин салган Октябрь революциязының чалгынга Италияның Коммунистиг партизиязының тергүүлгеен дугаайын үүнгайн чорүүр бис деп. ИКП-ниң Чингичө секретары Э. Берлингуэр чыылганнарга чугаалаан.

Италияның Коммунистиг партизиязы Италияда ян-не бызыышкын» дугайында империалистиг пропаганданың ажыглап турар чүлүүрүүшкүннарын совет инициатива хүл-ыйба болдурган деп, М. Аббас онзалап демдеглээн. Ол кавы девискээрни дайын одаа болдурбазын, оон байлантарынга кыжаңымышкынны сокпадырын Совет Эвилели тодаргай санаалзан. Чүвеин шын үгаазылап билир кижилер ол саналдарны мугулдурүүн девискээрниге шериг базаларын турүспас, инда чурттарның иштики херектерин холгаарлавас, каландаа каттышпас деп оларның шилип алган бөзү-чурумуу болгаш боттарның бойдус курлавырларын боттары баш билир эргезин хүндүлеп көөр дээш саналдар кылдыр билип алган.

ФОТОКАЛЕЙДОСКОП

АКШ. Чурукта көргүскен самолеттуң моторун электри энергизы биле хүн батареялары хандырар. Моторүн күчүзү чүгле үш ааттыг. Хүн батареяларын чалгынның кырында эптеп тургускан. Самолёттуу Л. Мауро деп америк инженер чогаадып тургускан.

Камера Пресс—СЭТА-ның фотозу.

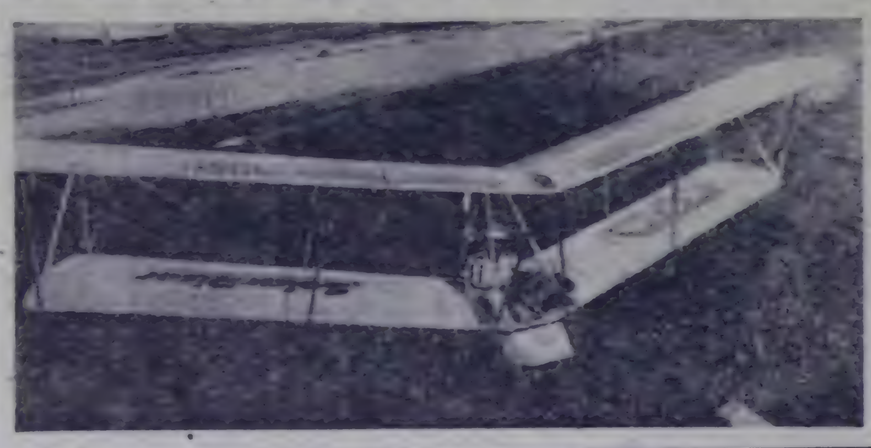

БЕДИК ҮНЕЛЭЭШКИН

ДАМАСК. (СЭТА). Фатх дээр палестин организазының ТК-зының кежигүүзү, Палестиналың Национал чөвүлелиниң кежигүүзү Махмуд Аббас Персид мугулдурүүнүң ийиыл чок чоруун хамаарыштыр совет саналдарны бедик-биле үнелээн. Индияның парламентарийлериниң мурнунга бозунун чугаазынга Л. И. Брежневтиң көдүрген инициативазы Персид мугулдурүүнүң басселйнинин күрүмелериниге болгаш улустарынга хамаарыштыр Совет Эвилелиниң буянныг чаагай бодаалдарының дугайын бүзүреллиг херечилеп турар-дыр деп, М. Аббас медеглээн.

Персид мугулдурүүнүң нефтилиг чурттарының кырында дирегелген дижир «совет кыжаңымышкын» дугайында империалистиг пропаганданың ажыглап турар чүлүүрүүшкүннарын совет инициатива хүл-ыйба болдурган деп, М. Аббас онзалап демдеглээн. Ол кавы девискээрни дайын одаа болдурбазын, оон байлантарынга кыжаңымышкынны сокпадырын Совет Эвилели тодаргай саналзан. Чүвеин шын үгаазылап билир кижилер ол саналдарны мугулдурүүн девискээрниге шериг базаларын турүспас, инда чурттарның иштики херектерин холгаарлавас, каландаа каттышпас деп оларның шилип алган бөзү-чурумуу болгаш боттарның бойдус курлавырларын боттары баш билир эргезин хүндүлеп көөр дээш саналдар кылдыр билип алган.

САЛЬВАДОРДА ДЕМИСЕЛ ҮРГҮЛЧҮЛЕВИШААН

ВАШИНГТОН. Сальвадорнуң ханныг шериг хүнтазынга экономиктиг болгаш шериг дузаламчылын Американың Каттышкан Штаттары улам күштедирип турар.

«Вашингтон пост» солунның бижээнин ёзугаар алырга, Сан-Сальвадорнуң чамында аэропромга аар аллы шериг вертолеттарын американнар чедире берген. Партизаннарга удур дайын чорудулгалыңга ажыглаарындыг-биле ол вертолеттарны дорлап-на эде берип эгелээн. Сальвадорнуң шериг хүнтазы хөй боо-чепсекти АКШ-тан алган. Американың Каттышкан Штаттарынга бүлүүрген «М-16» деп автоматтыг ланчыыларны, пулеметтарны, автоматтарны, гранаметтарны дериин хүнтанын шериглери чонга удур ажыглап турааш. Хүнтага берип турар америк шериг дузаламчызының составында чүүк миниаларды, бронетранспортерлар база бар. Чаа америк шериг чепсээн ажыглаар болгаш партизаннарга удур дайын чорударынга хүнтанын солдаттарын америк инструкторлар амгы үеде далаш-биле өөредип турар.

Тура халыышкын кылган бүгү чоннуң согуушкуунундан реаксылыг хүнтанын бүүрээ дужөөрин болдурбас дээш Вашингтон ол чүртүүн иштики херектеринге каржызы-биле холгаарлап киржип турар.

МАНАГУА. (СЭТА). Бо чылдың январь 10-да өгелээн бүгү-ниитги революстуг шавар халдаашкынның баштайгы чечалалының сорулгаларыг Фарабундо Марти аттыг Национал хосталга фронтузунуң (НХФ-нин) отрядтары чеңишкининг күүсеткен дугайында шинчылаачы өөренирининн ажылчыннары ол ажыл-ишкинынга киришкен.

Дөрт угланыышкынарга, а ол ышкаш чүртүүн найысылаанга тура халыыларның чорткан дайынчы шавар халдаашкыннарының түнелдерин ол документтиге айыткан. Революстуг чепсектиг күштерниң шавар халдаашкынының салдары-биле хүнтанын патриотту үзелдиг солдаттары болгаш офицерлери чоннуң талалыңче шилчап киргеп болгаш амгы үеде ниитти дайынга удур тулчуп турар.

Революстуг чепсектиг күштерниң шавар халдаашкынының деткиири-биле бүгү-ниитги ажыл соңгарыышкынынче Революстуг-демократтыг фронтуның кыйгырыын ёзугаар Сан-Сальвадорнуң болгаш өске-даа хоорайларның мегеленген ажылчыннары ол ажыл-ишкинынга киришкен.

Чүртка тайбыңны чөптөп чорукту, хосталганы болгаш ёзулуг хамаарышпас чүүлдер хандыпар сорулгалыг үлемчилээн үламчылаарынче НХФ-нин улуртулгазы фронтунуң дайынчыларын, улусчу бот-хамгалалының отрядтарының кежигүннерин ажылчы чоннарны, ак сеткилдиг шериг албанныгларны кыйгырган.

Реаксылыг шериг хүнтазынга бүгү талалыг дузаламчыны Американың Каттышкан Штаттары күштедирип, чүртүүн иштики херээнге холгаарлап киржип турарын дыңнадыгга демдеглээн.

ГАВАНА. (СЭТА). Фидель Кастро Сальвадор дугаар Национал хосталга фронтузунда ораннарны амгы үеде шериг инструкторлары баштаан хүнтанын шериглери биле тулчуушкуннарны Сальвадорнуң янзы-бүрү районнарында үргүлчүлеп турарын Пренса Латина агентилей дамчыткан. Чүртүүн найысылалы Сан-Сальвадор хоорайның мурнуу-чөөн талазында 115 километр черде Тьера Бланка Хөвалгаларын дайынга калыг-дошкун тулчуушкуннар болган. Реаксылыг хүнтанын шериглери партизаннарны оларның туружулган үүр кызарын хөй удаа оралганнан, ынчалаажок патриотту күштер хүнта шериглерин шинчилеп, хөй-ниитизиниң чаңчылдыг ыштыкчыларын, чаңчылдыг ыштыкчыларын, чаңчылдыг ыштыкчыларын,

СКУЛЬПТОР Н. В. ТОМСКИЙНИҢ ДЕЛГЕЛГЕЗИ

МОСКВА. ССРЭ-ниң Чурулга академиязының Кремоткимно иудумчузунда делгелге залдарында шылгарагдай совет скульптор Социалистиг Күш-амылдың Маадыры. ССРЭ-ниң улустуң чуруучузу Н. Томскийниң делгелгези ажыттынган. Ында 150 скульптура портреттери, композициялар, монумент турасхаалдар кирген.

ЧУРУКТАРДА: Н. В. Томскийге соң өреникчизи РСФСР-ниң улустуң чуруучузу, ССРЭ-ниң Чурулга академиязының корреспондент-кежигүзү, скульптор, О. Н. Комов (солагай талазында) байыр чедирип тур: делгелгениң залында.

В. ВЕЛИКЖАНИННИҢ фотозу.
СЭТА-ның фотохрониказы.

КАЯА-ДАА ҮЛЕГЕРЛИГ

Чаңчыккан айны-биле Хоор эртежик оттуп келгеш, кудумчуже үнүп келгире, күштуг хат шугулдаан дег «ускү хүнге бичии-даа амыр-дыш бербейн, кудумчуда хамык тарымал ниитту авырганнадыр сылгып-же турган. Школа-биле бажын арын ооалаан. Соогу база конгуг. Бүрүлгаар дүрген кылаштарга хат тыныштыг ишкиринип какпаш турар. Канчап-чоол чораан чылыг-чырык интернаттыг эжикп ажып кире бээрге, сымгайбыр үлаан хат аң-на даштын дывыржып чыдып калган. Арын арга изиш кылган. Интернатында амыр-шилээн улуп-дыштанган өреникчилерник амыр-дыжыкка шаптыктавазыбиле баштай делгем коридорну, оон чунар өрээлди чуп доозупкан. Ол арганга чагы тонга орааттынган таңмынал ашак кирип келгеш:

— Бо өрээлди кылайтып кээн шыкажыт сен, кызым. Дүргенинин але? Ам бо хамык ажы-төл одумгуже чүнү кылыр боор, чанчаш келбес сен бе — дигеп.

— Чаңа маннап турар харык кайда боор, кыргап. Өске-хамык өрээлдерни, эжиктерни, сонгаларныр шувтузуун чүзүүп, чуп, аштаай мен.

— Мен фоп чир-чам-даа тыппас кижи мен. Арыг содгахаалгалар-ла-дыр, аттыг-даа кызымак уруг-дур ийин бо — дээш таңмынал үне бергеп.

Аллан-Маадыр 8 тыл школазынга Хоор Оңдар болдунун күш-ажылчы базының шинчаар эгелээн. Оон бээр ам тапшыгла 30 ажыг чылдар эртип турар. Ол амгы үеде Бора-Тайга ортумак школазынга болдунун бөлүк онаалгазын ол-ла класстынга өөрүзеп турар. Неделяда бир катап бүдүн хүнде бажулуларның дыштадыр ынах черни — далай чоогунда паркче селгүүстээрлер. Садтарга, сиверлерге, хоорайның кудумчуларынга кичээл-оюнду эртирер. Белейкел классын баштайгы дооскаанар ам ийиги класста. Олар боттарының үеге-черлегерини ыракта муриап, эки өөренип турардар. Оон чыдагааны школа муруунда белеткелдеп хамаарыр деп башкылар түңнээн.

Амгы үеде Азербайджанда алды харлыг 64 мун уруглар өөренип турар.

Н. БАРСКИЙ.
СЭТА-ның корр.

Баку.

ШКОЛАГА АЛДЫ ХАРДАН ӨӨРЕНИР

«Ниити билиг школаларының белеткел классчыларынга уругларны 6 харлыгдан өөредилгеге чөпрү шилчиринге таарымчалыг сайгылдарын тургузар».

(Партияның XXVI съездиниң СЭКП ТК-ның Төлевилелиниден).

Кичээлди — паркка

Кичээлдиң темазы — кыш а даштын — кышкы эрес хүн. Хар, кыштың чуруп көргүзер дээш алды харлыглар номнаномнарын сактып, азы шүүт догаан бижирлер.

— Ах! Хөөпсилчек! Хулуг! Моортай оглу дег, мөңгүн челчек! Дириг буузуда чараш-чечен дег инеленчек, — харылыпар ыңгыр.

Ол дээрге Бакуның 160 дугаар школазының белеткел класзынга кичээл-дир.

Бичиилериниң өөредилге программазы солуп болгаш ажыбүрү. Школачылар дег олар номчуп, бижип, математиктиг бөлүүн кылдыңнарын күүсеп турар. Ынчалзажок алды харлыгларының өөредилгезиниң кол черии чугаа сайгылдалы күш-культура, музыкага өөредилгә эалеп турар. Неделяда бир катап бүдүн хүнде бажулуларның дыштадыр ынах черии — далай чоогунда паркче селгүүстээрлер. Садтарга, сиверлерге, хоорайның кудумчуларынга кичээл-оюнду эртирер. Белейкел класзын баштайгы дооскаанар ам ийиги класста. Олар боттарының үеге-черлегерини ыракта муриап, эки өөренип турардар. Оон чыдагааны школа муруунда белеткелдеп хамаарыр деп башкылар түңнээн.

Амгы үеде Азербайджанда алды харлыг 64 мун уруглар өөренип турар.

Н. БАРСКИЙ.
СЭТА-ның корр.

Баку.

Портфельде ойнаарак

Ереванның № 28 ортумак школазында башкы Лаура Оганесяның өөреникчилериниң портфельдеринде санаар паначкалар, авторучкалар ариллыкка ам-демир солдатчыгаштар шыңгыртырын чоруур. Ында чылдак-ла бар. Оларның кары чүгле алды. Ээлүүр школачы болурунга чедир ам-даа бир чыл бар. Оларны ам дээрелиңде «тюкчигештер» дээр.

Республиканың башкылар билим белилер институдунун ажылдап кылганы программабиле өөренип турар белеткел класзы беш чыл болуп турар. Уруглар ында неделяда алды кун кичээлдээр. 30 минута иштинде кичээлдер оюн шинчилиг эртер. Бичиилериң болдагыр, тывынгыр болурунга дүүлээр. Бажынга бээр бичии опаалгалыг ол-ла класзынга өүүсеп шаап алырлар.

Белеткел классынга өөренип эрткенинер школачы аңыдыралта дүрген чанчыгарын практика бадыткаан, олар чүгле «ам», «пеглиин ам» деп келгеш кижилер чүрттай бергеннер. Эрги номнарны болгаш бижимелдерни оларның

Кичээлди — паркка

Кичээлдиң темазы — кыш а даштын — кышкы эрес хүн. Хар, кыштың чуруп көргүзер дээш алды харлыглар номнаномнарын сактып, азы шүүт догаан бижирлер.

— Ах! Хөөпсилчек! Хулуг! Моортай оглу дег, мөңгүн челчек! Дириг буузуда чараш-чечен дег инеленчек, — харылыпар ыңгыр.

Ол дээрге Бакуның 160 дугаар школазының белеткел класзынга кичээл-дир.

Бичиилериниң өөредилге программазы солуп болгаш ажыбүрү. Школачылар дег олар номчуп, бижип, математиктиг бөлүүн кылдыңнарын күүсеп турар. Ынчалзажок алды харлыгларының өөредилгезиниң кол черии чугаа сайгылдалы күш-культура, музыкага өөредилгә эалеп турар. Неделяда бир катап бүдүн хүнде бажулуларның дыштадыр ынах черии — далай чоогунда паркче селгүүстээрлер. Садтарга, сиверлерге, хоорайның кудумчуларынга кичээл-оюнду эртирер. Белейкел класзын баштайгы дооскаанар ам ийиги класста. Олар боттарының үеге-черлегерини ыракта муриап, эки өөренип турардар. Оон чыдагааны школа муруунда белеткелдеп хамаарыр деп башкылар түңнээн.

Амгы үеде Азербайджанда алды харлыг 64 мун уруглар өөренип турар.

Н. БАРСКИЙ.
СЭТА-ның корр.

Баку.

..Ам ойнап чоруптаалынар

Алды харлыг школачыларның классикта конгааны туй расписаниe-биле, аңаа кичээл чүгле ортуу кирип чорда эгелир.

«Ам, уруглар, барып ойнаалынар» — деп, башкызы чалаар. Чап-чаа-ла барып саналашмынар кылып оргулаан бичиилер дараазында өрээлче — ойнаар өрээлче шуужуптар. Сээрби мынута чаңсар соолда база катап парталарга олурунтар. кичээлди уламчылаар.

Чартык чыл дургузунда уруглар дөй чүүлдерге өөренип алган: алфавитти билир, номчуп, бижип, санаа шыдаар.

Бичиилер 12 шакка чедир кичээлдеэр. Оон соонда школа столоваязынга чемненир, селгүүстээр. Уруглар салында дет удуур шактыг. Түскай өрээли безин бар.

Педагогика үеммерининң Таджик эртем-шинчилел институдунун эртемденериниң үш чыл дургузунда эгелээн удаа шеноллелериниң эгезинде республиканың школаларынга алды харлыгларга 300 классты ажыктаан. Оларның ажыктынын уе бадыткаан — ындыг класстар ам школа дургузунде бар.

Л. ПИЛЬМАН.
СЭТА-ның корр.

Душанбе.

Уруглар садында класс

Киевтеги № 407 уруглар садында белеткел бөлүүнүн уруглары бичии столчаар аргыда тоштуг олурупкан орар. Кыска арыгның чараш-кадзының, аңнарының, куштарының чаңның амыралының дүтайында чугаалы олар соңгургал-биле дыңнап орар. Соонтан чаактары ам-даа кап-кызыл левзер ора-ла, кышкы сеелгүүстээнинер ажыктарын ажыттынып, ам-даа ыяш-биле ажыктарын ажыттынып, ам-даа ыяш-биле ажыктарын ажыттынып, ам-даа ыяш-биле

Бүгү чүрттарның пролетарийлери, каттыжыңар!

ШЫН

СЭКП Тыва обкомунуң, Тыва АССР-ниң Дээди Совединиң болгаш Министрлер Чөвүлелиниң органы

№ 25 (14123) | 1981 чылдың январь 31, суббота | 1925 чылда тудевлеттинген | Өртээ 2 кеп.

ЭЛЧИННИ ХҮЛЭЭП АЛГАНЫ

СЭКП ТК-ның Чингине секретары, ССРЭ-ниң Дээди Совединиң Президиумунуң Даргазы Л. И. Брежнев Болгария Улус Республикаының Совет Эвилелинде элчини Д. Жулевти январь 27-де хүлээп алган.

Болгарияның Компартиязының ТК-зының Бирги секретары, Болгария Улус Республиканың Күрүне чөвүлелиниң Даргазы Т. Живковтуң чүүдә чагаазын ол элчин дамчыдып берген.

Эш Л. И. Брежнев биле Д. Жулевтиң араазынга ынаыралчы беседа болган.

(СЭТА).

БЕЛОРУССИЯНЫҢ КОМПАРТИЯЗЫНЫҢ СЪЕЗДИЗИ АЖЫЛЫҢ ДООСКАН

МИНСК. Белоруссияның Компартиязының XXIX съездизин бедик принципиалдыг болгаш ажыл-херекчи, шыңгыы негелделиг байдалга республиканың найысылалынга болуп эрткен.

Онгу беш чылда республиканың партия организациязының ажыл-чорудулгазын дегеттер тодаргай аналиттеп, мурнакчы дүрмүлгаларны түнүвээн. Олар тодаргай саналларны киирткен, ук саналдарны боттандырары ажыл-агый болгаш культура тургузуушкунуң удуртуруп эжиндиринге, Белоруссияның социал-экономиктиг дегжүлдезиниң программазының күүседирин дүргедеп, Партияның XXVI съездизинге СЭКП ТК-ның Төлевилелтин чугаалашкан.

СЭКП Төп Комитединге, эш Л. И. Брежневке байырлыг чагаазын съездиниң киржикчилери хүлээп алган.

Белоруссияның Компартиязының үзүр-дүр организаларын болгаш СЭКП-ниң XXVI съездизинче делегаттарны сонгаан.

Организастыг пленум болуп, Белоруссияның Компартиязының ТК-зының бирги секретарынга Т. Я. Киселёвту сонгаан.

(СЭТА).

«Тыва коммунэнергочуң» септелге мастерскаязының коллективи СЭКП-ниң XXVI съездизинге үткүштүр алган хүлээгелгезин чедиишкиниг күүседип турар. Ында хой чылдарда ажылдаан, бедик мергежилдиг специалистер хой. Оларның бирээзи — электри энергизы саналар кереселдериниң талазы-биле специалист Елена Михайловна Ерикова 1981 чылдың баштайгы айы январьда 30 счётчиктерни сентээр хүлээлеттирер турган. Ол 40-ни сентээш, болуңуц сөзүглеп аз болуп, хүлээлеттеп ажыр он приборларны сентээш, социалистиг чарыштың муруңуку одуруушче үнген. Съезд ажыттынарынга чедир ам-даа 40 счётчиктерни сентээрин ол алдаан.

ЧУРУКТА: электри механиги Е. М. Ерикова ажыл үезинде.

А. ЗАЙЦЕВТИҢ фотозу.

СӨГЛЭЭН СӨСКЕ ЭЭ БОЛУР

Он бирги беш чылдың бирги чылында сорулгалар тодараттынган, күш-ажылчы коллективтер, районнар болгаш хоорайлар, ниитизи-биле республиканың ажылчы чоннары 1981 чылдың социалистиг хүлээлгелерин алган.

Тыва АССР-ниң ажылчы чоннарының бо чылдагы хүлээлгелеринде үлетпүр продукциязын сайгарар болгаш кылыгларның хөй кезинин бүдүрүп үндүрер планны бо чылдың декабрь 30-ге чедир күүседирин, пландан ажыр 1 млн. рубльдин үлетпүр продукциязын бүдүрерин, 50 мүң тонна хөмүр-даштыг казып тыварын, 700 мүң киловатт-шак электри энергиязын, 500 мүң тудуг туйбузун, 600 тонна сорттуг даг-дүгүн, 300 тонна долганны, 50 тонна кондитер кылыгларын, 10 тонна мал саржаан болгаш өске-даа түүлдерни бүдүрүп үндүрерин көрүп турар. СЭКП-ниң XXVI съездизиниң ажыттынар хүнүнге чедир пландан ажыр 249 мүң рубльдин үлетпүр продукциязын сайгарар. Продукцияның бот-үнезин чиигедир, ооң шынарын экижидер, фонд эргидилгезин көвүледир болгаш өске-даа хөй түүлдерни чедип алырын ында айыткан.

Республиканың көдээ ажыл-агыйының ажылнышчылери бо чылын улуг сорулгаларны шиитпирлээр. Күрүнеге 55 мүң тонна тараазны, 25,1 мүң тонна эттиг, 27,3 мүң тонна сүттүг, 2710 тонна дүктүг болгаш 15,2 млн. түүрганы садар. СЭКП-ниң XXVI съездизиниң ажыттынар хүнүнге чедир бирги кварталда күрүнеге сүт садарының планын күүседир. Төрүүр чүс малга оналаштыр ортумаа-биле 85-тен эвээш эвес бызааны, 90 анай, хураганны, 80 кулуунуу, төрүүр 100 кол хавааннардан 1200 хаван оолдарын алыр. Хой бүргүзүнден 2,21 кг дүктүг кыргыыр, кыс дагаа бүргүзүнден түүрга алырын 177 чедирер.

Чер ажылының үнүш-дүжүткүрүн бедидип турган, тараа культураларының бир гектарындан-на 10 центнер дүжүттүг, картофельдиин—80, ногаалларның—125, силос культураларының—150 центнер чедир дүжүттүг ортумаа-биле алыр. Совхозтарга тараа бүдүрерин 225 мүң тонна, картофельди —20 мүң тонна, ногааларны — 9,2 мүң тонна чедирер. Ол-дыскаң ниитиниң малынга 225 мүң тонна сигенсиг, 63 мүң тонна сенажты, 400 мүң тонна силосту, 8 мүң тонна витаминниг сигнен долганы белеткээрин чедип алыр болгаш өске-даа чугула түүлдерни кылырын хүлээлгелерде айтып турар.

Тудуг, транспорт садыг болгаш улус-ажыл-агыйының өске-даа адырларының бо чылын чедип алыр сорулгаларын республиканың ажылчы чоннарының социалистиг хүлээлгелеринде тодаргай айыткан. Ылангыя бистиң тудугжуларывыс доозулбаан тудугларның хемчээлин эрткен чылдың деңнелиндеп 20 хуу кызырар, бо чылын планда көрдүнген тудугларны болгаш күүлерни шүптүзүн ажыглалга киирерин хандырар, партияның XXVI съездизинге чедир иниги шөлүү 10 мүң дөрбелчин метр чурттарга бажыңнарын ажыглалга киирер болгаш өске-даа улуг үүле-херектиг бүдүрер.

Социалистиг хүлээлгелерни алыры дээрге, улуг ажылдың түүгле эгези-дир. Сорулга түүл дизе, чылдың баштайгы айындан эгелээш, хүлээлгелерни күүседир талазы-биле ажылды шын организастап турган, күш-ажылчы коллективтериниң ажылдаарынга таарымчалыг байдалды тургузары-дең-дескн ажылдаары, күүселденин хыналдазы дээш доктаамал контрольду чорудары болур-дур. Партия, совет, профэвилел болгаш комсомол организацияларының база ажыл-агый органнары ажыл-ишчилериниң күжүн, хүлээлгелерни долдур болгаш ажыр күүседиринче мобилизастаар, организакчы болгаш политиктиг ажылды бүгү талалыг күштелирер үзүрлүг.

Организакчы ажылдың болгаш күүселденин контролюн кошкак тургусканыңдан, социалистиг хүлээлгелерни күүседирни практиктиг база организас-техниктиг хемчеглерни быжыглаваанындан, ажыл-ишчилерниң күш-ажылын четпес организастаанындан, республикада улуг-улуг тудуг трестери, районнарның болгаш совхозтаовның хөй нуруузу алган социалистиг хүлээлгелерни каш чыл улаштыр күүсетпейн келгени чажыт эвес болгай. Биртээ социалистиг хүлээлгени ап, сөстү берген чүве төлээде, ону ээлээр дээш, коллективтериниң удуртукчулары, оларда партия, профэвилел база комсомол организацияларының ону ажыл-херек кырынга күүседири-биле бүгү хемчеглерни алыр хүлээлгелиг.

Планнарны болгаш социалистиг хүлээлгелерни күүседирингe социалистиг чарыш улуг чугула роль-дуг болур. Партияның XXVI съездизинге СЭКП ТК-ның Төлевилелинде мынча дээн: «Социалистиг чарышты организастаарын экижидер болгаш дээштиин бедидер, ону планнарны доллдур болгаш ажыр күүседиринче, ажылдың бедик шынарын хандырарынче, күш-ажылдың бүдүрүкчүлүүн бедидеринче, камналга чурумун боттандырарынче угландырар. Күш-ажылчы маргылдаа-чарышты, эш хуузунуң кады ажылдажылгазын болгаш бот-боттарынга дузалажылганы калбартыр». Чарышты калбак нептерелдиг, дээштиг кылдыр организастаарда, ол бүгүнү удуртулга болдурар херек. Оон-биле кады Тыва АССР-ниң ажылчы чоннарының 1981 чылда социалистиг чарыжының негелделерин дүүнгү солуна парлаан.

Алган социалистиг хүлээлгелерни күүседирн дээш ажылга бедик организастыг чорукту, быжыг сагылга-чурумну чедип алыры, бүгү деңнелдерге кадрларның харысалгазын бедидери эргежок чугула. Он бирги беш чылдың баштайгы чылының планныг даалгаларын болгаш социалистиг хүлээлгелерин ыяап-ла күүседир дээш, партияның XXVI съездизин чаа-чаа чедишкиннер-биле уткуур дээш ленинчи ёзу-биле шалыпчы ажылдаары күш-ажылчы коллектив бүрүзүнүң, ажыл-ишчи бүрүзүнүң алдарының херээ болур.

СЪЕЗД АЖЫТТЫНАР АЙ ДААРТА ЭГЕЛЭЭР

ПАРТИЯНЫҢ ШУУЛГАНЫН ТӨЛЕПТИГ УТКУУЛ!

Бөгүн «Шын» солуга Кызыл районнуң «Шамбалыг» совхозунуң мурнакы хойжузу Кара-Быыра Бырыңмаевна МОНГУШТУҢ ажыл-ишчи чеңнишкиннерин турасхаадын көлдуртүнген.

К-Б. Монгуштуң кадаргаа коданында төрүүр 487 хой бар. Ам олардың 350-и төрээн, ынча санныг хураганнар онча-менди камгалап алдынган, экидорутуп турарлар. Мурнакчы малчын партияның XXVI съездизин төлептиг уткуур дээш эрес-кызымаккай ажылдап, төрүүр 100 хойдан-на 100 хураганны камгалаарын, бир хойдан 2,6 кг дүктүг кыргын, 20 тонна сигенни бодунуң күжү-биле белеткеп алырын хүлээнген.

Хойжулар! Мурнакчыларның үлегерин эдерип, хой бүргүзүнден хураганны менээ ап, дорукгурар дээш туруштуг демисежиңер! Хойнуң баш санын өстүрери чүгле оон хамаарыжырын утпаңар!

Райондан медээлер

ШУПТУ БҮРҮН

Төрээн совхозунуң малын ак сетки-лдиг кадарын, оон санын көвүледиринге аваазы эвес үлүүн киирип чоруур малчыннар Өвүрүнүң «Коммунизмче орук» совхозунда хой. Ук ажыл-агыйның Улаатай салбырында хоочун хойжу Калга-оол Монгуш — шалыпчыларның бирээзи.

Амгы хүннерде хойжунуң мурнунда кандыг сорулгалар турун турарын сонуургаарывыска, ол мынча дээн:

— Чоокта чаа бригада малчыннарының мурнунга СЭКП-ниң XXVI съездизинге алдар чылдыр хүлээлге алгаш, оны кандыг-даа боттандырар хемчеглерин сумележин көргеш бис. Сөстү чугаалаптары белен-не болгай, а ону ажылга көргузери хөй, күштү, аргаларны, мергежилди шегээр. Ынчангаш съезд мурнунуң чарыжында алган даалгамны күүседир дээш улуг күжениишкинни үзүрерим чугаажок.

Малчының коданында масалыг хой оолдашкыны тулуктелген. Чаш мал төлүн опча-менди доруктуруп өстүрер дээш Тыва АССР-ниң алдарлыг малчыны К. Монгуш кыштаанда бар арга-курлавырларны долузу-биле ажыглаар сорулганы салган. Ооң түлеңниде ыыш-хүр артип, чаа төрээн хураганнар хорамчага үдаарышпайн келген.

Хойжунуң кыштаа —Солчур сүргээн ыяк эвес. Ында хойнуң сүрүүн кадарган кижиге херек бүгү чүве четчир: сигенширбиниш, чаш хураган чиңо ногаан сиген, чылыг кажаа. Чайгы, күскү одарларны таалгыштыр ажыглап кадарганындан ооң кодавында төрүүр хойларның деңгели эки, семис шыырак.

К. Монгуш бо чылын 100 хойдан 110 хураганны камгалап алырын социалистиг хүлээлгезинде кирп бижээн. Хат-кавыскылыг, ширнин бойдустуг Өвүр черге шыдаар-ла кижи ол хире план даалганы эп болур. Сөглээн сөс ажыл-херек кырынга бадыткаттынын эгелээн. Амгы үеге чедир төрээн хураганнар саны 200 ажа дүжүп турар. Олар шүптү бүрүн.

КАЛБАРТКАН

Бо хүннерде Өвүрүнүң малчын коданнарында партийан сөстү чоңга чедирген пропагандистерни бо-ла көрүп болур. Олар СЭКП-ниң XXVI съездизинин белеткелинге холбаштыр масса-политиктиг таймылбыр ажылын малчыннарның оргузунда калбартканы.

Ылангыя «Кызыл тук», «Коммунизмче орун» совхозтарының мал эмчилери, зоотехниктер кодан бүргүзүнге үр гулчу барып, оларның амыдрал-чуртталгазын сонуургап, лекция, беседаларны номчуп берип турар. Ол совхозтарның кол специалистери — пропагандистер малчын коданнарын шүптүзүнга кыскы байдалга хамаарыштыр хынаддаларны чоруткулаан.

Д. САЛЧАК.

АЖЫЛДЫҢ КОЛ УЧАСТОГУ

Чоокта чаа мал ажылының специалистериниң зона чөвүлел хуралы Эрзиниге болган. Ооң ажылынга Эрзин болгаш Тес-Хем районнарның кодаа ажыл-агый эргелелдерининг начальниктери база кол зоотехниктери, ийи районнуң совхозтарының зооветажылдакчылары, селекционер-зоотехниктери, тарын бооздалыга ажылының техниктери, бригадирлери болгаш ферма эргелекчилери, бухгалтерлери, статистика инспекторлары болгаш өске-даа ажылдакчылар киришкен.

Аңаа чыылганнар онгу беш чылда ажылдың түңнелдерин сонуургал болгаш ажыл-херекчи ёзу-биле чугаалажып көргеш, бо чылдың сорулгаларын тодаратқан.

«Малды өстүрериниң, баш санын менээ кадагалаарының, мал ажылынга үйетту болгаш отчетту сайыранганжыдарының талазы-биле ажылды ынчаңгыр сорулгалар дугайында» илеткелди Тыва АССР-ниң кодаа ажыл-агый министри Н. Т. Лавриненко кылган. Республиканың мурнуу зоназының ажыл-агыйларының чамдык чедишкиннерин, дугайын ол чугаалаан. Чижээ, беш чылдың планын кол көргүзүглер талазы-биле күүсеткен «Нарын» совхозтуң малчыннары мурнакчы болган. Олар он бирги беш чылды-даа эки эгелээн.

Ынчалзажок Эрзиниң болгаш Тес-Хемниң ажыл-агыйларының хөй нуруузу мал ажылының продукциязын будуреринин база садарының даштаатынган онзалдаларын күүседип шыдаваан. Малдың баш санын өстүрериниң, оон уксаатыг шынарын экижидериниң планын чангыс-даа совхоз ритсетпээн.

Мал ажылынга специализацияны болгаш концентрацияны улам ыяй хевиладырынын болгаш анаа үндезилээш бедик эчис түңнелдерни чедип алырынга эргежок чугаалаан «1981—1985 чылдарга болгаш 1990 чылга чедир уеде ССРЭ-ниң экономиктиг болгаш социал хөгжүлдезиниң кол үлемжилекчиларының чижээлери» ийиги Өвүрүнүң Эрзин болгаш Тес-Хем районнарының специалистери ыяап болур мал ажылын улам хөгжүлдүрер хөгжүлдезиниң кол үлемжилекчилерин дээш, ийиги Өвүрүнүң Эрзин болгаш Тес-Хем районнарының кодаа ажыл-агый эргелелдериниң начальниктери Н. Бегзи, Тес-Хемниң—В. Очур-оол, «Тес-Хем» совхозтуң директору Н. Ооржак, «Ө. Шыпаа» совхозтуң директору Н. Балчый-оол, «Чодураа» совхозтуң кол зоотехниги К. Сувандии, «Нарынның» кол зоотехниги М. Бижек, «Чаа орук» совхозтуң кол мал эмчизи О. Лойгу, «Морен» совхозтуң хой ажылының бригадири А. Өлзей болгаш өскелер-даа, четпестерни' чайладырынын хемчеглерин чугаалаан. Ажылның арга-дүржүглезин сөглээн.

Ферма болгаш турлаг бүрүзүнде болур-чогуур корум-чурумну тургузарынче, эге үчёттуг эки организастаарынче, уксаатыдылга ажылын экижидерине, малды чидирер база самыгдаар чоруктар-биле эптеш-ток демисежиринче мал ажылының бүгү ажылдакчыларын повудел хуралдың киржикчилерин кыйгырган.

СЭКП обкомунуң ийиги секретары П. И. Кравченко чөвүлел хуралга делегеренгей чүве чугаалаан. Мурнуу зоназының совхозтарының мал ажылында бар аргаларга болгаш ажыглаттынмаан курлавырларга ол үнелеп дыштаган. Ажыл-агыйларывыска ажылдың түңнелдерин ап-ла ырак эртпейн, ооң планнарын чаңгыс-даа совхоз ритсетпээн.

Мал ажылынга специализацияны болгаш концентрацияны улам ыяй хевиладырынын болгаш анаа үндезилээш бедик эчис түңнелдерни чедип алырынга эргежок чугаалаан «1981—1985 чылдарга болгаш 1990 чылга чедир уеде ССРЭ-ниң экономиктиг болгаш социал хөгжүлдезиниң кол үлемжилекчилерин дээш, ийиги Өвүрүнүң Эрзин болгаш Тес-Хем районнарының кодаа ажыл-агый эргелелдериниң начальниктери Н. Бегзи, Тес-Хемниң—В. Очур-оол, «Тес-Хем» совхозтуң директору Н. Ооржак, «Ө. Шыпаа» совхозтуң директору Н. Балчый-оол, «Чодураа» совхозтуң кол зоотехниги К. Сувандии, «Нарынның» кол зоотехниги М. Бижек, «Чаа орук» совхозтуң кол мал эмчизи О. Лойгу, «Морен» совхозтуң хой ажылының бригадири А. Өлзей болгаш өскелер-даа, четпестерни' чайладырынын хемчеглерин чугаалаан. Ажылның арга-дүржүглезин сөглээн.

Ферма болгаш турлаг бүрүзүнде болур-чогуур корум-чурумну тургузарынче, эге үчёттуг эки организастаарынче, уксаатыдылга ажылын экижидерине, малды чидирер база самыгдаар чоруктар-биле эптеш-ток демисежиринче мал ажылының бүгү ажылдакчыларын повудел хуралдың киржикчилерин кыйгырган.

СЭКП обкомунуң ийиги секретары П. И. Кравченко чөвүлел хуралга делегеренгей чүве чугаалаан. Мурнуу зоназының совхозтарының мал ажылында бар аргаларга болгаш ажыглаттынмаан курлавырларга ол үнелеп дыштаган. Ажыл-агыйларывыска ажылдың түңнелдерин ап-ла ырак эртпейн, ооң планнарын чаңгыс-даа совхоз ритсетпээн.

Мал ажылынга специализацияны болгаш концентрацияны улам ыяй хевиладырынын болгаш анаа үндезилээш бедик эчис түңнелдерни чедип алырынга эргежок чугаалаан «1981—1985 чылдарга болгаш 1990 чылга чедир уеде ССРЭ-ниң экономиктиг болгаш социал хөгжүлдезиниң кол үлемжилекчилерин дээш, ийиги Өвүрүнүң Эрзин болгаш Тес-Хем районнарының кодаа ажыл-агый эргелелдериниң начальниктери Н. Бегзи, Тес-Хемниң—В. Очур-оол, «Тес-Хем» совхозтуң директору Н. Ооржак, «Ө. Шыпаа» совхозтуң директору Н. Балчый-оол, «Чодураа» совхозтуң кол зоотехниги К. Сувандии, «Нарынның» кол зоотехниги М. Бижек, «Чаа орук» совхозтуң кол мал эмчизи О. Лойгу, «Морен» совхозтуң хой ажылының бригадири А. Өлзей болгаш өскелер-даа, четпестерни' чайладырынын хемчеглерин чугаалаан. Ажылның арга-дүржүглезин сөглээн.

Ферма болгаш турлаг бүрүзүнде болур-чогуур корум-чурумну тургузарынче, эге үчёттуг эки организастаарынче, уксаатыдылга ажылын экижидерине, малды чидирер база самыгдаар чоруктар-биле эптеш-ток демисежиринче мал ажылының бүгү ажылдакчыларын повудел хуралдың киржикчилерин кыйгырган.

СЭКП обкомунуң ийиги секретары П. И. Кравченко чөвүлел хуралга делегеренгей чүве чугаалаан. Мурнуу зоназының совхозтарының мал ажылында бар аргаларга болгаш ажыглаттынмаан курлавырларга ол үнелеп дыштаган. Ажыл-агыйларывыска ажылдың түңнелдерин ап-ла ырак эртпейн, ооң планнарын чаңгыс-даа совхоз ритсетпээн.

Тыва АССР-ниң Дээди Совединиң Президиумунда

Тыва АССР-ниң Дээди Совединиң Президиумуңу бодунуң эдиг-чегиг хуралынга Кызыл районнуң улус депутаттар Соведиттериниң СЭКП-ниң XXVI съездизин төлептиг уткуур дээш социалистиг чарышты организастаар талазы-биле ажылының дугайын чугаалашкан. Бо талазы-биле райкүүсеком даргазы А. К. Бакулининиң информациязын дыңнаан, Дээди Соведиттиң Президиумуң районнуң Соведиттери СЭКП-ниң XXVI съездизин төлептиг уткуур дээш социалистиг чарышты калбартыр дугайында СЭКП ТК-ның, ССРЭ-ниң болгаш РСФСР-ниң Дээди Соведиттериниң Президиумнарының докталдарын күүсетпишаан, районнуң ажылчы чоннарын съезд мурнунуң социалистиг чарыжынга калбаа-биле киниритпирер талазы-биле организастыг болгаш кижизидикчи чамдык чогуур ажылдарны чорудуп турарын демдеглээн.

Районнуң Соведиттериниң күүсеномнары СЭКП-ниң XXVI съездинин төлептиг уткуур талазы-биле демчеглерни ажылдап ыыган болгаш күүседип турар. Соведиттериниң болгаш коллективтериниң аразында социалистиг чарыштың негелделерин ёзугаар типлекчилерни шаннап-мактап турар. Планныг даалгаларның болгаш съездиге алдар болдурган социалистиг түүлгелеринин күүселденинин байдалын район. Баян-Кол, Кара-Хаак, Сукпак, Чөрбй, Шынаа кодаа Соведиттер күүсеномнары хуралларынга чугаалашкан.

Районда улус депутаттары съезд мурнунуң чарыжынга үнелиг эгелээшкиннерни үндүрген. Материалдыг будуругледе ажылдап турар 91 депутат беш чыл планның хүүсаа бетинде күүсеткен. Съездиниң ажыттынар хүнүнге чедир ийи айлдарның планын күүседир дээш депутаттарның эгелээшкининиң 2 мүң ажыг ажылчыннар. 70 ажыг будуруглеер, 67 коллективтер деткеп.

Социалистиг чарышты калбартканының ачызында, район улус ажыл-агый хөгжүлдезинге чамдык эки түңнелдерни чедип алган: район эът, сүт садарының беш чыл планнарын, «Сукпак», «Кок-Тей» совхозтар, куш фабриказы эът садарының, «Кара-Хаак», «Х Улуг хураа» совхозтар сүт, «Шамбалыг» совхоз дүк садарының беш чыл планнарын күүсеткен. Съезд мурнуунуң чарыжын ыяп ажыл-агыйы, райпо, районнуң холушкак садыы мшкаш мурнакчы будуруглеер баштап турар. Район январь айда эът, сүт бүтүрериниң планын хүүсаадан эрте күүсеткен.

Үстүнде эки талааларны демдеглевишаан, Президиум хуралы Кызыл районнуң улус депутаттар Соведиттериниң

УЛУСЧУ КОНТРОЛЬДУН арны

1981 чыл, январь №: 1 (87)

Контролёрга

с ө с .

СОРУЛГАВЫС МЫНДЫГ

Партияның XXVI съездизинге СЭКП ТК-ның «1981—1985 чылларда болгаш 1990 чылга чедир уеле ССРЭ-нин экономиктиг болгаш социал хөгжүлдезинин кол угланышкынары» деп төлевилелин «Тыва кобальт» комбинатта улусчу контроль бөлүктери улуг сонуургал-биле чугаалажып көргеш, чүүлдүгүүнүн хүлээп алган. Ол хуралдарга контролёрлар боттарының ажылын шүгүмчулекчи өзү-биле аналитеп, моон соңгаргы сорулгаларны дугуруушкан.

Партияның ол чугула документизинде улуг ажыл-агыйның янзы-бүрү талыларында четпестерни аналитеп, рейд, хынаалдар үезинде контролёрларның чүже кол кичээнгей салза чогуурун тодаргай айткан. Хайгылчыларның варыссалгазын ол бедидип турар.

Хуралдарга улусчу контролёрлар чугула санал-оналдарны киирип, хайгылчыларның чоруткан ажылын шүгүмчулекчи өзү-биле көргеннер. Гидрометаллургия цеги нормада айтканын өзүгаар ол талазы-биле камнаганы чедип алган-даа болза, ажыглаттынмайн турар курлавырлар шында ам-даа барын демдеглээн. Контролёрлар курлавырларны илередип, ажыглалга киирер талазы-биле биче эвес күштү үндүрер апаар. Автоматиканың болгаш контрольдуң төп лабораториязынга үезүнү контролёрлар С. М. Оюн, А. К. Санчы олар контролёрларының хынаалдаларын дээштиг чоруткаының ачызында, цехте материаллар калагалалы, ону ажыддакчиларга хүлээдип бээри чүрүмчээнин демдеглээн.

Хову-Аксының холушкак садыында контролёр Л. И. Казакова саналынга садыг черинде дерт автомашинаны түгле бирээзи азы ййзи ажылдан турарын шүгүмчүлээн. Оон уржуундан школаның база даараныла фабриказының буфеттерине продуктулар соорт түрү үзүктелип турары таарымча чок.

Төлевилелди улусчу контроль бөлүктерине чугаалажып көрүү идей-политиктиг бедик деңнелинге организастыг эртеп. Комбинаттың улусчу контролёрлары он бирги беш чылда болгаш оон баштайгы чылында салдынган сорулгаларны күүседир дээш, боттарының ажылының дээштин улам белилерлер.

В. ЧУПРИН,
улусчу контролёр.

1981 чыл, январь №: 1 (87)

«Экономиканың янзы-бүрү звеноларынга ажыл-агыйны чорударының түңнелдери дээш контрольду күштелдирер. Күрүне чурумун хандырарынга болгаш камналга чурумун сагыырынга улусчу контроль органнарының ролюн бедидер».

Партияның XXVI съездизинге СЭКП ТК-ның «1981—1985 чылларда болгаш 1990 чылга чедир уеде ССРЭ-нин экономиктиг болгаш социал хөгжүлдезинин кол угланышкынары» деп төлевилелиндиң.

Бир бөлүктүң ажылының практиказындан

ИНИЦИАТИВАДАН КОЛ ХАМААРЖЫР

Кызылда улуг будуруглелерниң бирээзи — эът комбинады оңгу беш чылдың доозукчу чылында планныг онаалдаларын чедиишкинниг боттандырып, продукция сайгарар планны 103.6 хуу күүсеткен. Бистиң коллективте улусчу контроль бөлүү директорга, шында партия организациязынга хүн бүрүде дузалажып, бодунуң ажылын идепкейжиткен. Бөлүктүң составында 15 контролёр бар. Олар шүтту доктаамал даалгалыг. Хайгылчылар ону күүсетпишаан, эртеп чылын 3-5 чедир хынаалдаларга киржип, оон дээштиин чедип алырынче улуг кичээнгейни салган. Хынаалдаларның хөй кезии будуругледе чамдык четпестерни ой-шаанда чайладырынга, ажылдакчыларның харыысалгазын бедидерингe дузалаан.

Чижээ, автомобильдерниң комбинатка келгенде чүүк чүдүрүп турар үеде анаа турар үезин кызырар дугайында бөлүктүң саналын өзүгаар директорның ап чоруткан хемчеглери ортумаа-биле хүнде бир ажыл шагын камнап алыр арганы берген.

Бөлүктүң ажылын кварталы планныга үдезилеп чорудуп, план күүседдезининг, ажыл шагын ажыглап турарының, одалга-энергетика курлавырларының болгаш автотранспортун чөп ажыглалының талазы-биле хынаалдарны водданы чоруткан. Контролёрларның ажыл-чорудулгазында бир чугула черни - күш-ажылдың сагылга-чурумун быжыглазарының, продукцияның чидип, хораар чорүү-биле демисел талазы-биле ажылдар эрлээн. Түскай дружина кежигүннеринбиле кады ай санында рейдилерге киржип, оларның түңнелдериниң дугайында материалдарны коллективтин, партбюронун, профилактика үөвүлелиниң болгаш эш хүү судунун хуралдарынга чугаалажып турар.

Бөлүк бодунуң хынаалдаларының түңнелдерин болгаш алдынган хемчеглериниң дугайын шинги коллективтин кежигүннеринге дыңнадып, контрольдуң калбак пептередиттиг болурунга ажылчыннар хуралдарын, «Улусчу контроль» деп стендилерни ажыглап турар.

Бистиң улусчу контроль бөлүүвүс ол-ла бүгү ажыл-херекти коллективте партия организациязының хүн бүрүде удуртулгазынга даянган чорудуп келген. Улусчу контрольдуң кол бөлүүнүң составында 5 коммунист бар. Олар ону боттарының партийжи даалгазы деп санап, ак сеткилдиг күүседип турар. Бисте хөй-нитинниң ажылынга идепкейлиг киржилгези дээш комбинаттың администрациязының, парткомнуң хүндүлел бижиктери-биле чамдык контролёрларны шаңнаан. Л. П. Алексеенкога, Р. В. Галинага ортектиг шаңналдарны тывыскан.

Кызыл хоорайның улусчу контроль комитеди бодунуң хуралынга бистиң бөлүктүң ажылын чугаалажып көргеш, ону эки деп үнезеп, оске бүдүрүлгелерге ону нептередирип чугула деп санаан. Бо даярге бистиң ажылывыска үнелел, улуг идиг болурун чугаажок.

В. ПЕТУХОВА.
Кызылдың эът комбиназында улусчу контроль бөлүүнүң даргазы.

«Революцияның чалбыызы» совхозтуң төп сүт-бараан фермазында улусчу контроль бөлүү ажыл-агыйда идепкейлиг бөлүктериин бирээзи. Оны коммунист, көдээ Совет депутады Потап Фатеевич Глазырин удуртуп турар. Кадарчы Д. Б. Сарыглар, зоотехник коммунист В. Сивцова, хаван ажаакчызы М. Касимова, хаван ажаакчызы П. Шведов ышкаш контролёрлар малдың продуктулуун бедидер дээш демиселге идепкейлиг киржип турар.

ЧУРУКТА: (солагай талдан ол талаже). П. Шведов, улусчу контроль бөлүүнүн даргазы П. Глазырин, М. Касимова, Д. Б. Сарыглар олар.

А. ЗАЙЦЕВТИҢ фотозу.

ХАЙГЫЫЛЧЫЛАРНЫҢ КИЧЭЭНГЕЙИНДЕ

«1980—1981 чылларда мал кыштаглаашкынын чедиишкинниг эртирерин хандырар талазы-биле хемчеглер дугайында» СЭКП ТК-ның болгаш ССРЭ-нин Министрлер Чөвүлелиниң докладында партия, совет болгаш ажыл-агый органнарында база малчыннарга харыысалгалыг сорулганы салган. Он бирги беш чылда экономиканы хөгжүдүрүнүң перспективаларының дугайында партияның айткан программазынга дүүштүр ол сорулгаар салдынган.

Бо хүннерде бистиң районнуң малчыннары боттарының кичээнгейни, бүгү күжүн интинниң малының баш санын бүрүн камгалап, оон продуктулуун бедилерниче, кыштаглаашкынны хүр-чаагай эртирериче үдезинээн. Олар эртеп чылдагы ажыл-херээн түүнеп, ажылында чедер-четпестерни анализтеп көрүп, курлавырларны санап, чаа сорулгаларны толаратпышаан, 1981 чылда бедиткен хүлээлгелерни алгылаан.

Кыштаглаашкын — чугула кампания. Бо ажыл-херекке районнуң чер-черлериниң улусчу контроль бөлүктери болгаш постулары үлүг киришкирип турар. Ылангыя малдың чем баазазын бижыглаар, оон шынарын бедидер, белеткеп алган мал чемнин камналгалыг, шын чарыгдаар талазы-биле ажылга хайгылчылар контролду идепкейлиг чорудуп келген. Районнуң сүт-бараан фермаларында малды амгы үеде тургузу азыралче киргеп, олардың ажаалда-чемгерилгезин канчаар тургусканыдан совхозтарның бүдүрүлге болгаш экономиктиг көргүзүглери улуу-биле хамаарыжыр. Ынчангаш улусчу контроль бөлүктери чайын мал чемниң белеткелиниң үезинден-не эгелеп, дээштиг хемчеглерни ап чоруткан. Бөлүктериниң болгаш постуларының хайгылчылары белеткээн мал чемниң шынарын, оон кадагалалын доктаамал хайгааралга алган. Мал чемни белеткеп турган үеде бригадаларга улусчу контрольдуң 19 постузун тургускан, анаа 70 контролёрлээр хаара туттунган болгаш чамдык ажылды кылганнар. Чижээ, «Куш-ажылдың хостуу», Жданов аттыг, «УТКА 25 чылы» совхозтарда хайгылчылар сиген кезилдезинин шынарын, сеңээк салыышкынын, сиген далганының белеткелин, белеткээн мал чемни үчётка ап турарын болгаш шын кадагалалын доктаамал хайгааралга алган. Контролёрларның бо талазы-биле рейд, хынаалдарыг, ап чоруткан хемчеглерин дээштиг саллардыг болган. Үстүнде алдаанывыс совхозтар малга четчир санныг бодуүн чемнин белеткеп, кыштаглаашкын үезинде ону чөп чарыгдарынче угланган ажылды ам хүн бүрүде чорудуп турар. Кодан бүрүзүнде малдың чемгерилгезин канчаар организастаанын хынап, малдың ниитин байдалын хайгаарап, илерээн четпестерни дораан чайладырын чедип ап, ажыл-агыйларның удуртукчуларын, специалистери-биле харылзаанга хайгылчылар бижиглаан.

Бо чылдың эгезинде улусчу контролёрлар хынапта чоруткаш, «Улуг-Хая» совхозтуң Хайыракан салбырынга малга сигенни черге төп берип турарын тодаргаткан. Ол ышкаш семиртилге шөлүнде электи аштаваан болган. Хойжулар Б. Доспан, Н. Кара-оол, Ы. Конгар-оол оларга сүтүү, почтаны үзүктелиишкинниг чедирип турган. Өшкү кадарчызы Д. Кызыл-ооллуң анайлар ажаар чылыг кажаазы белеп эвес, анайларны демдектеваан илерээн. Хынаалдының түңнелдерин совхозтуң техниктиг үөвүлелиниге чугаалажып, илерээн четпестерни дарый чайладыры-биле хуусаа бергеп. Ийги хынаалдаңы январьның ортан үезинде чоруткан, четпестер колдуунда чайлаттынган болган.

Ындыг хынаалдарыны улусчу контролёрлар «Куш-ажылдың хостуу», «УТКА 25 чылы» совхозтарга райкүүскомнуң көдээ ажыл-агый эргелелиниге кады организастаан. Анаа «Комсомолчу прожекторун», профзвенолел, комсомол организацияларының база көдээ Советтериниң доктаамал комиссияларының, техноөвүлелдериниң төлөзелекчилерин киришкирип турган. Хынаалдаларны чорудуп турда, эвээш эвес четпестерни илередип, оны чайладырының хемчеглерин алган. ССРЭ-де Улусчу контроль дугайында Хообулуга дүүштүр ажыл-агыйдарының удуртукчуларындан негелдеп сөөлгү үеде белидип турар.

Кыштаглаашкынны хүр-чаагай эртирериче угланган ажылдар-биле чергелештир часкы хову ажылдарынга белеткелдер, техника сентелгеп, үрезин арыглаашкыны болгаш оон кадагалалы амгы үеде контролёрларның кичээнгейинин төвүнде туруп турар.

В. ИДАМ,
Улуг-Хем районнуң улусчу контроль комитединиң даргазы.

ЭГИТТИНИП ТУРАРЫ ЭВЭЭШ

Өвүр районнуң совхозторының экономиказының кол адыры — мал ажылы. Ынчалзажок ниитинин өнүзүү — малды кадагалап, хумагалаар хемчеглерни районда багай боттандырып турар. Оон бир чыдагдаваны малчыннарның арагында дагындырган ажылынга харыысалга чок, арагадарыга сундугар чаңдык кижилерниң барында. Оон ангыда совхозтар директиларын бригадирлерден, ферма-эргелекчилериниден болгаш специалистерден, малчыннардан негелдеп чогуур деңнелге чедир тургузуп шыдаваан.

Ол бүгүнүң үржүндүн совхозтарда малдың хорамчазы хой, ынчангаш караже-коргал эвээш эвес боон турар. Эртеп чылын районнуң совхозтарындан 227 баш мыйыстыг бода мал, 1325 хой, өшкү, 72 баш чылгы янзы-бүрү чылдагааннардан чидип, хораан. Ол бүгү малды орутма-биле зүткө шилчидерге 91 тонна, азы 105 муң рубль болур. Совхозтарның чүгле малдан каржазы ол хире үлүг болгандыр.

Эртеп чылдың чүгле декабрьда безин «Кызыл-Тукө совхозтуң кадарчылары В. Сава 43 баш, И. Девер-оол 52 баш мыйыстыг бода малды, «Коммунизмге орүкө совхозта Е. Сат 5 инекти, 3 аътты. «Торгалыдда» Б. Байыр 40 хойну чидирген болгаш самчыдаан. Харыысалга чок кадарчыларның багай ажылының түңнелинде, чаңгыс ай ишкинде безин ол хире хой мал хораан.

Ынчалзажок чидип хораан малдарның орнун катап тургузар, өгидер талазы-биле хемчеглер кайы-даа совхозтарда багай. Самчыдаттынган, читкен малдарның орнукка чыл дургузунда чүгле 85 боданы, 264 шагар малды болгаш 15 чылгыны ажыл-агыйлар өгидип алган, ол болга дудаан бүгү малдарның чүгле 22 хуузу-дур. Кайы-даа совхозтарның директиларын мал самчыдаан, хой дудаалдыг кижилерниң хергээн истелге органнарынче киирбейн турар.

Райкүүском, оон көдээ ажыл-агый эргелели база улусчу контроль, администратиктиг органнар бо чугула айтырыгларга холбаштыр шиитпирлие хемчеглерни алырын нелеттинип турар.

М. ДАМДЫН.

Тускай дыңнадыглар

КОМИТЕТТЕРДЕ

КЫЗЫЛ

«Тыва совхоз тудуг» каттыжышкынының № 8 КМК-ның удуртукчулары эрткен чылдың августа паспорттарын болгаш күш-ажыл дептераерин хынап көрбеп, 9 кижини бригада кылдыр үлүзүп алган. Ынчан оларның чамдыызы оске организацияларга ажылдап азы дараалу бюдетеньнеп турган кижилер болган. «Бригада»-биле смета ёзугаар 16,7 муң рубльниң ажылын күүседир керээни чарган турган. Кол инженер В. Х. Шаяхметов 3422 рубльлин кылдыммаан ажыл дээш хоозун немей бижилгени оларга кыдың берген турда, улусчу контролёрлар илереткеш, ону төлээрин соксатканнар. Ооң чурунда төлеп берикеин 1300 рубльдин нарядын хынап көөрге 960 рубльлы артыкка төлээрин илерээн.

Республиканың улусчу контроль комитединиң хуралынга оң айтырыгның дугайын чугаалашкан. КМК начальныгы М. Л. Потыдының биле кол инженер В. Х. Шаяхметовтуң тайылбырын аңаа алгаш, күрүнеге чедирген каржазының чамдыызын этпдер сорулга-биле оларның кайызының-даа шалыныларындан 960 рубльди тырттарым комитет шиитпиралээн.

САМАГАЛДАЙ

«Кызыгаар» совхозта ниитинин өнүзүүн багай кадагалап, хумагалаайн турарын улусчу контролёрларның хынаалдазы илереткен. Совхозтуң мал коданнарындан чүгле эрткен чылын 500 хире шээр болгаш бода мал читкен. Өре-самчыгдалдың хемчээлин эвээжеэвээн. 46 тонна цементинин ажык черге дүжүруп каанындан ажыглаттынмас кылдыр үрелеп. Ажылагыйжы эвээс чорук совхозка 1192 рубльдин каржазын чедирген.

Ол четпестерниң дугайында айтырыгны Тес-Хемниң улусчу контроль комитединиң хуралынга чугаалашкан. Социалистиг өнүчүнү тотчеглел, самчыгдаар чоруктарга удур демиселдя күштелдирер талазы-биле хемчеглер дугайында үстүкү партийжи организацияның доктаал-шиитпирлерин багай күүседип турары дээш совхоз директору С. Я. Мөңгени комитет доңгуткан, күрүнеге чедирген когаралдың чамдыызын этпдерибиле тудуг бригадири Х. Ш. Сииликейниң бир айда шалыныын тырттар дээш.

ШАГААН-АРЫГ

Улуг-Хем районнуң чамдык коллективтеринде аъш-чемге болгаш үрезинге хереглээр картофельди канчаар шыгжап, кадагалап турарының байдалын улусчу контролёрлар хынаан. Райпонуң складында 60 тонна картофельдиң 15 хуузу ажыглаттынмас кылдыр үрелеп, «Улуг-Хая» совхозта 150 тонна картофельди шыгжап турары база-лга чогуур негелдете четпес болганын баштайгы хынаалда үезинде илереткен.

Бирги хынаалда үезинде илерээн четпестерни чайладыр талазы-биле ол коллективтерниң удуртукчулары кандыг хемчеглер алганын контролёрлар база катап хынаан. Совхозтуң директиязы складта картофельди шалыкын сайгарган, ону үрелиишкиннеп чайлаткан, а райпо баштаар чери ол ажылды багай организастаан.

Ийги хынаалданың түңнелин районнуң контроль комитединиң хуралынга чугаалашкан, хайгылчыларның илереткен четпестерни чайладыр талазы-биле чогуур хемчеглерни алгазыны дээш райпо баштаар черинин даргазы В. А. Драгинин комитет доңгуткан.

ХОВУ-АКСЫ СУУР

«Тыва кобальт» комбинаттың септелге-тудуг участогу кылдынган ажылдың төлевирнге меге немей бижилгелер кылып турган. Хайгылчыларның хынаалдазының түңнелин комбинатта улусчу контроль комитединиң хуралынга чугаалашкан.

Ийи чүс дөрбелчин метр шөлдүг теплицаны (чылыдылга черин) сентээринге кылдынган ажылдарны оон наряды-биле дүүштүрүп кээрге, ону кылган бригадага 249 рубльди артыкка төлээрин илерээн. Участоктуң прорабы В. И. Макеев нарядтар бижирде, шын эвес расценкалар ажыглап келген. А начальник А. П. Крылов ону хынаваан, бадызап берип турган, ынчаарга оон талазындан мурнунда автотранспорт ажылдалынга мөге немей бижилгелер кылып турганы база илерээн.

Күрүнеге чедирген каржаның чамдык кезиин эгидери-биле Б. И. Макеев биле А. П. Крыловтуң шалыныарының чамдыызын тырттарын комитет доктаатказ.

„Шынга" харыы

ФЕЛЬЕТОН ҮНГЕН СООНДА

Эрткен чылдың декабрь 4-те үнгөн № 289 «Шынга» «Бетон тейжингеш» деп фельетоига «Алдан-Маадыр» совхозта цементиниң багай кадагалап, төтчеглел турарының айтайын шүгүмчүлээн. Ол совхозтуң директору Д. Б.-Х. Донгак, шында партком секретары М. Б. Ондар дараазында харыыны редакцияже чоруткан:

фельетонда кирген фактылар бүрүн балыткаттынган, анаа холбаштыр совхозта улусчу контроль бөлүүнүң хайгылчылары тускай актыны тургускаш, кол инженер С. Ооржакка, прораб А. Кууларга, склад эргелекчизи Б. Кууларга үш хонук хуусаа бергеш, четпестерни шалыпкын чайлаткан. Контроль бөлүү үстүнде эштерге ол четпестерни болдурганы дээш тус-тузунда хемчеглерни хүлээткен.

ОВААЛАНЫ БЕРГЕН ЧЫДАР

Кааа-даа баргаш, үрелиг тоймаглаттынган машина-техниканың артынчыларынга, демир-деске бо-ла таваржыр бис. Чамдык суурларывыс, хову турагларывыс чанында олар мырыай овааланы берген чыткылаар. Заводтарга катап киргеш, ол демир-дес чаа машиналар болу бээрлер. Ону чыып, белеткээр планны республиканың Көдээ ажыл-агый министерствозу, «Скотопром» трест, Сельхозтехниканың куркомитеди чыл бүрү күүсетпейн келген.

Чамдык совхозтар база Сельхозтеккуркомнуң салбырлары демир-дес чыып белеткээр планны күүсетпейн база ону кадагалаар ыяурмун үрээш, Красноярскиниң «Вторчермет» будуруглге каттыжышкынынга чыл бүрүде торгадыл турар. Чижээ, Тоха аттыг совхоз (директору И. П. Козлов) 1979 чылда 884 рубльге, эрткен чылын 300 рубльге торгаткан. А ону белеткээр планны эрткен чылын «Хөндергей», «Х Улуг хурал» совхозтар 7,5 база 8 хуу күүсеткен, «Мөген-Бүрен» чангыс тоннаны-даа белеткевээн...

(Улусчу контроль органнарының материалдарындан).

— Далган, тараа эвес, дадарый кара-деминни чоор сен.

— Чоор сен деп үнүп, пазы күүсетпээн дээш торгаар мшаажыгай.

— Ам ынчаар, план күүсеттинген кылдыр шынзылгадан таарыштырар апаар-дыр.

ТӨКТҮП ТУРАР САЙ ЭВЕС

Фельетон

Амыдыралга элдептиг чүүлдер база таварышкылар. «Бензинин километр ажыкпен», «Акша-көпеекти хөмүр-даш сымырыпкан», «Рубльди демир-дес чоогдап турар» апарган дээр болза кым бүзүрээр боор. Ынчалза-даа ындыг элдептиг төөгү Чөөн-Хемчиктиң Иймете Карл Марке аттыг совхозка бижиттингеп чүве-дир. Ол бүгүнүн кыска төөгүзүн довчузубиле коптара каапталга мындыг.

«Бензинин километр ажыкпен» деп чугаа мге эвес. Ону көргүзер чүве төлээде, фактыларымдаалар, чижектер-биле балыткаар апаар.

«Чаттың батқан Чадваананың Чаш-ла талы болурумгай» — деп, ырлажкын турарывыс Чадаанадан Иймете чедир автоороктуң узун дурту 50-ге километр. Кижи азып, будалы берген дээ ыяурай эвээ ишкинде эң ыяаазы эвес, ааланма улус ороктуң хемчээл-өлчээни кымдан кайы саанар дээ.

Совхозтуң нефть ажыл-агыйын эргелеп турар Сат Чигжит дээрзи ындыг чоон орукка болганчок-ла аза бээр, ыяар-чаар материалдар соорткан чолаачыларга артык километр эрткен кылдыр мге немей бижилге кылыр, ажоок «кээргэчел» сеткилдиг кижи боон-тур. Эрткен чылдың январь 30-де, август 27-де, сентябрь 29-та үстүнде чугаалаанывыс 50 километрни карацнадып эрткилээн машиналарның чолаачылары Д. Норбуга, С. Ооржакка, В. Монгушка 380-380 километрни эрткен кылдыр мге бүзүредилге шынзылгаларны ол бижип берглээн. Карандаш эргелекчиниң холунда үүве төлээде, канчаардаа ходелир дизе, тураңнада мен дээр хевирлиг. Ону эргелекчи ыяаар уламчылап турган, хей санныг индыг мге немей бижилгинин үржүүлдан совхоз эрткен чылын 1518 рубльден карааждаан.

«Акшаны демир-дес чоогдаакшы» база маргылаа чок үүве-дир. База-ла шуут ужаскетерже киреппээн. Иймете эрткен чылын ыязы-бүрү чүүк чедирип келген чолаачыларның машиналарынга дедир, чоруурда 94 тонна демир-дес аймаан чүдүрүп чоруткан дээрзин бижээн 18 документ хереченип турар. Ол чүүктүн 78 хуузу, азы 14 машина ишти демир-дес 670 километр черде ыяак хоорайларже аяң-чорук кылып турганын демдеглээнин черле элдептиг.

Маңаа кажарлаашкыннарны ревизия-хынаалдалар коруунүкте хереллеенгенин дег ушта соп экелген. База бир чыжек. Эрткен чылдың сентябрь 23, 24-те 70—67 дугаарлыг машинаны чолаачызы С. Сатка бижип бергенин шынзылгавы ёзугаар алырга оон демир-дес соорткун алдаш, чедер черинин хемчээлин 790-790 километр болган. Ол дээрге ажоок узун орук! Ийме — Кызыл аразында оруктан барык үш катап, Ийме — Абакан аразында оруктан дуртундан 101 километр ажыг. Чолаачылар Г. Ондар, М. Очур-оол оларның демир-дес соорткон машиналарынга база-ла ол хире узун орукту «ужудуп» эрткен кылдыр мге немей бижилгелер кылдынган.

Демир-дести чыып белеткээн дээш совхозка 2476 рубль немежир ужурлуг. Машина-трактор мастерскаязының эргелекчизи М. Ондар биле кол инженер О. Натпий-оол олар оон хой нуруузун организастаан киирер турган. Бар документтерни сайгарып, самбын тутказ санаптарга, ону хүлээп алыр черге үүгле 982 рубль өртектиг 42 тонна демир-дес кирген. Арткан 52 тонна демир-дес, элезинге сиген сут дег, агаарга эзилген ыш дег не чок баргаш, ынчап кээрге совхоз 1494 рубльдиң когаралынга таварышкан. «Акшаны демир-дес чоогдакшының» төөгүзү ынчаар доозулган.

«Рубльди хөмүр-даш сымырыпканы» база-ла балыткалдыг. Бир тонна хөмүр-даштың соорткун чедиреринин ажыл-агыйга шүүдели 15 рубль 64 көп. үүве-дир. Эрткен чылын совхозка дүжүрген 505 тонна хөмүр-даштың өртээ 2928 рубль болган. Ол дээш 88 рубльди артыкка төлээп турбуже, хөлезилеп алганы чолаачыларга база дакпыр бижип берип, совхозтуң таңмазын баскан хоозун мге документилер ёзугаар 2115 рубльди банк дамчыштыр ажыл-агыйдан тыртып бергеп. Ол акша-хөреңги кайың аналаа төктүп турар сай-довурак дег саарлы бергеп боор иймек, маңаа алыскак-чискек ййч, чаңгыс кижилерниң кажар овуузуунуг салдары халдаан болбайн канчаар. Чолаачы Ондар 654 рубльдин 6 санныг, чолаачы Кара-Сал 310 рубльдиң — 3, тракторист Кууларга 450 рубльдин 3 санныг документилерни алгылаан. Диспетчер Ч. Ондар — 600, кол бухгалтер А. Бадыг 404 рубльдиң мге документилеринге ат салган. «Рубльди хөмүр-даш сымырыпканының» төөгүзү индыг болган.

«Бо совхозта ажыл-агыйжы эвес, харыысалга чок чоруктуң үржүктары ажыл-агыйның оске талаларындан-даа дештип үнгүлеп кээп тургулаар. Мал болгаш эдилел хереглелдерге холбаштыр өрени сонаваска, мында эрткен чылын дүрүм чок чарыгдааны болгаш самчыгдал 5,3 муң рубль. Оон-биле кожа турар «Алдан-Маадыр» совхозтуң иниги будурген продукциязы Карл Маркс аттыг совхозтуңудан барык-ла 6,7 катап хей, алдан-маадыржылар эрткен чылын электри энергиязынга 7,3 муң рубльди чарыгдаан, а ийменилерниң аңаа чарыгдалы 19,1 муң рубль. Үстүнде чижектерлс көргүскен хей сан-түн төктүп турар сай, довурак эвес, а күүренип акша-хөреңгизи-дир, ону хумагаалаар, көпеекти санап эрткен, каминалгалыг назыгдаар деп чүүсеп Карл Маркс аттыг совхозтуң удуртукчулары белик харыысалгабиле мелереп билир үе келген.

С. БАДЫЙ-ООЛ.

Кичээнгейге алыңар:

мурнакчы дуржулга

РУБЛЬ БОЛГАШ ДҮЖҮТ

Ростов областа Миллеровск районнуң тараа шөлдеринге агаар-бойдустуң кандыг-даа өскерлиишкинери шаптык болбас. Эрткен беш чылдың дургузунда аңаа дүжүт чөэрби беш хуу бедээн. Черниң беримчезин бедидеринге, көдээ ажыл-агый бүдүрүлгезиниң ажыктыын чедип алырынга материалдыг идиг бериишкинининң мурнакчы аргазын калбаа-биле шиңгээдип алганы улуг рольдуг болган.

Районнуң болбаазыраттынып турар черииниң сезен хире хуузун 115 звенога хуваараан, оларның ажылын барымдаалал тургаш шаңнал акша төлээрин база көрген.

— Чаңгыс ол-ла шөлдү элээн каш чыл улаштыр болбаазыралып келдивис. Хөрзүннүң байдалын дыкала үр үениң дургузунда өөренип келдивис, гектар бүрузунге кандыг чемишчидилге херегин, аңдарылганы канчаар чорударын шинчилээн бис—деп. Социалистиг Күш-ажылдың Маадыры, «Мальчевский» совхозтуң звено удуртукчузу П. Мирошниченко чугаалады.—Ол биске чугула айтырыг болур, чуге дээрге, черден үнүп келген дүжүттүң байдалындан алыр акшавыс хамааржыр болгай.

П. Мирошниченконуң звенозунда тос механизатор бар. Бүдүн чартык муң гектар черге олар кызылтасты, горохту, чиңге-тараяны, мал чеминиң культураларын чаштырып турар. Кажан херек апарганда олар ийи эзлчег-биле ажылдаарлар, а кылыр ажыл эвээште чамдыктары техника• септелгезинче киирерлер. Ажыл шагын кижиниң көстүп келгенин барымдаалап салбас, херек кырында кылганын барымдаалап санаар. Ол чорук «хөлегеге» арткан кижилерниң акша алыр чоруун болдурбас, шалыңны кижи бүрузунге кылган шаа-биле ол хевээр алырынга чедирген. Төлевирге кылдынган ажылдың шынарын, хемчээлин база бәрымдаалаар. Оон түңнелинде звенонуң тараажылары черниң дүжүткүр чоруун бәрын ийи катап бедиткен.

Механизаторлар мурнуку чылдарда ажылдап турганың мынчаар сактып чугаалажырлар. Эртен оларга наряд бижип бээр, ону күүсеткен соонда учётчик нээп, кылган ажылды хемчээп каар болгаш хүнде ажылдаан акшазын дораан тодарадып бээр. А даартазында база бригадирниң кайнаар чорударын манап орар. Баар черин-даа, кылыр ажылын-даа боду билбес. Ам ындыг эвес. Звено бүрүзү бир гектардан чеже центнер тараа алырын хүлээнип алыр. Оон соонда кижи бүрүзү ажылды экижидер, даалганы күүседир талазы-биле идепкейлиг апаар, механизатор бүрүзүнүң бедии мергежили ынчан негеттинер.

Ай санында механизаторларга доктаамал төлеп турар аванс акшаны Миллеровск районда база көргеи. Айның төнчүзүнде үзе саналшкын үезинде механизатор кижи арткан акшазын алыр. Ынчан немелде төлевир алыр дээш кижи бүрүзү база сонуургалдыг апаар.

— Күш-ажылды организастаарын звено системазынче шилчиткени, черни болгаш техниканы ажыктыг ажыглаан дээш шаңнал акша төлээри механизаторларның эз-харыысалгазын бедидип турар—деп. партияның Миллеровски райкомунуң бирги секретары Л. Чупринин демдеглээн.— Оон уламындан кижи бүрүзү хөрзүнче кайы-хамаан чок үрезин база чашпас, септелгеге чарыгдаар үезин санап, тракторларның болгаш машиналарның бүдүрүкчүлүүн өөренип көрүп турар апарган. Ажылдың түңнели кайгамчык эки болзун дээш тараажылар чаа-чаа аргаларны дилеп тып турарлар.

Материалдыг идиг бериишкини дүжүт дээш механизаторларның демиселинге кол быра бооп турар. Ол дуржулга Ростов областа калбаа-биле нептереп эгелээн.

В. БОНДАРЕНКО,
СЭТА-ның корр.

Миллерово,
Ростов область.

«Шынның» почтазы январьда

САГЫШ-СЕТКИЛДИҢ ХАНЫЗЫНДАН

1981 чылдың баштайгы айы доозулган. Бо үениң дургузунда «Шынның» 25 номери үнген. Редакцияның январь почтазы-биле келген 500 ажыг чагаазы оларның кол өзээ болган.

Бистиң республиканың ажылчы чоннары, бүгү чурттаазы дег, СЭКП-ниң XXVI съездизиниң болуп эртери, он бирги беш чылдың баштайгы чылынче бедик көдүрүүшкүнүүр кирген. Бөгүн дүүнгүзүнден, даарта бөгүнгүзүнден эки ажылдаар, оон-биле Тараэн чурттуң күчү-шыдалын улам быжыглаар, СЭКП-ниң XXVI съездизин төлептиг үткүүр деп, ол чагаалариың авторлары сагыш-сетки.ининң ханызындан бижип турардар.

«1981—1985 чылдарда болгаш 1990 чылга чедир үеде ССРЭ-ниң экономиктиг болгаш социал хөгжүлдезининң кол угланыышкыныары» деп партияның XXVI съездизинге СЭКП ТК-ның төлевилелии чер-черде чугаалажып, деткип турарынга хамаарыштыр редакция 190 ажыг чагааны ап, ону солун арынларынга парлаан. Коммунистиг партияның база Совет күрүнениң ленинчи политиказын совет улустуң чүүлдүгүнүп, деткип турарының тодаргай чижээн Төлевилелге хамаарышкан чагаалар бадыткап турар. Оларда элээн хөй тодаргай саналдар киргеи.

1981 чылда солуниун арныида «Чаа Шагаан-Арыг——шалыпчы тудуг» деп чаа рубрика шемешкеп. Бүгү-эвилелдиң комсомолчу шалыпчы тулуунда ажылдап турарларның ажыл-иңнинде чедиишкиннерини, четпестерини, шинтпирлезе чогуур айтырыгларыны, чаа хоорайның культура-амыдыралында өскерлиишкиннерини дугайында доктаамал бижип турар. Аныяк хоорайда ажылдап, чурттап турар он ажыг ажылчын корреспондентилер болуу ол рубриканың ажыттыганыбиле тургустунуп, солуниун ажылынга идепкейлиг киржип эгелээн.

Январь—шээр малдың массалыг өлүдээшкынының айы. Совхозтарның хөйжу бригалдарында, ангы-ангы коданнарында бо чугула кампания түлүктээн. Чаш төлду чидириг чок камгалап ап, өстүрер дээш малчынарның могаг-шылаг чок шудургу ажылдап турарын бижээн он-он чагааны алган бис. Ол чагааларны «Кыштаглаашкын —шалыпчы иш» деп рубриканың адазынга удза-дараа парлап, солуниун «Күш-ажылчы алдар тугун» чаш төлду онча-менди дорук-турган малчынарга тураскаадып көлүрүп келген.

Кыштаглаашкын —малчынарга шыгыы шылгалда. Ол харыысалгалыг, берге үеде ниитининя малының баш санын бөвүдедир, чаш төлүн менди алыр дээш бүгү талалыг эки ажылдаар улуг соруга малчынарның, специалнетерниң, ажыл-агыйларның улуттукчуларының мурвунда салдының турар. Мал ажылында могаг, шылаг чок маалырлыг ажыл-иңчилерниң дугайында чагааларны моон соңгаар-даа бижирин черчерде хөй санныг көдээ бижикчилерге солуниуң редколлегиязы сүмелеп тур.

Кыш эртип, часкы хөвү ажылдарының бачым үеэн келир. Бо чыллың чагай дүжүдү дээш демнеел эрткен күүн, тараа ажаан алышкынының үезинде-ле эгелээн. Бо чугула темага, иланғыя көдээ ажылдагый машиналарының септелгезинге хамаарыштыр бижиттинген чагаалар январь почтазында база-ла элээн эвес болган. Техника септелгезинин, үрезин белеткелинин, хөвулар чемишчидилгезинин болгаш механизаторлар өөредилгезинин, оларны ажылагыйларда четчелеп турарының дугайында материалдарны редакцияже бижирии күзенчиг.

Айның почтазы-биле келген чагааларда ажыгдарынга, чурттаарынга шаптыгтаарымча чок четпестерни илереткен материалдарны чок деп болбас. Ол чагааларда кирип турар чамдык четпестерни илйда бижирге ыыдыг: Өвүр, Улуг-Хем, Тожу, Барыын-Хемчик районнарда спорт ажылының негелдеге дүүштүр турғустунналары. Сут-Хөл—Чаданна—Хандагайты. Кызыл—Эрзин аразында пассажирлер аргыштырылгалында четпестер, чамдык черлерде бижилилге ажылында шинтпирлеттинмейн турар түүлдер дээш өске-даа айтырыглар.

Ол шыкаш культура бажынарының, клубтарының, чуварбаажыктарының кышкы үзүр эрги сентеттиимээнинден бүгүй ажылдап, харын чыргый хагдының турарын илереткен чагаалар бар. Ынчыг чагааларны Эрзинниң Бүрэн-Бажы, Таңдының Кочетово, Улуг-Хемниң Чаа-Хөл, Тожуның Ий, Бии-Хемниң Сесерлиг, Бай-Тайганың Таэли суурларындан алган бис.

Четпестерни дарый чайладып, байдалды экижидерни негеп турар ыыдыг болгаш өске-даа шүүүмчүлелдиг чагааларны солуниуң редакциязы чер-черде хамаарышкан албан организацияларның кичээнгейинге киирген. Негелделиг бижик алдап партия, совет, хөй-ниити организацияларының солунда парлаттынган болгаш парлаттынмаан шүүүмчүлелдиг түүлдерни кичээнгейге ап, оларның или-бирээ дарый ажылдап, хемчег алганының түңнелин үзамлыктырбайн, резакпаже бижирр хүлээглелиг.

Болбурзектиң судалы

СЭТА-ның КОРРЕСПОНДЕНТИЛЕРИ ДЫҢНАДЫП ТУР

ХӨЙ-НИИТИГЕ КЫЙГЫРЫГ

АНТАНАНАРИВУ. Чепсегленишкинни дүжүрер, дүшүүрүлүг чорукту чавырылдырар болгаш кады ажылдажылга дээш бо чылдың чазыныда калбак кампанияны калбартырынче делегейниң хөй-ниитизээ бөш диптин тайбыгга ынакшылдыг күштерни төлөөлээн Тайбының Бүгү-делегей Човүүлелиниң (ТБЧ-ний) Президиум бюрозунуң Антананариву чаа доозулган сессизиның киржикчилери кыйгырган.

«Чаа беш чылда чепсегленишкинни дүжүрерии болгаш тайбыны чедип алыр» деп атбиле хүлээп алдынган резолюцияда боо-чепсектерни кажаңгызындан-даа хөйжу бүдүрүп, «соок дайын» ёзүзүн дагыя төрүттүдүрүп турарын база Чер кырынга бүгү-ниити өрт аймылының өзүл турарын" дугайты дүвүрээзин илерегелеттинген. Ынчалзажок боо-чепсекти эңдерё бүдүрерии улустар ара доктааттырып, ядролуг дайынның тыптып келириниң аргазын болдурбайн барып болур аргалыг дээрзин документиде онзалап демдеглээн. Оиу чедип алыр дээш ТБЧ болгаш национал шимчээшкиннер кижиниң эң чугула эргези — тайбың чурттаар эргези дээш демиседуе бүгүдеии болгаш кижи бүрүзүн хандык-шыдар соруганы салып турар. Стратеттиг шаяр халдаашкыныың боо-чепсектерии кызыгаарлаар талазы-биле боттуг чугаалажашкыныларыны уламчылаар, ортумак ыракшылдыя ракеталарын кызырар база чаа америк ракеталарын Барыын Европага сайгара тургузар дугайында НАТО-ның шинтпирии күш чок болдураэ дээш масселыг кампанияларны эрттиреринии эргежок чугулазыя сессия демдеглээн.

Европага тайбынны болгаш айыыл чок чорукту быжыглаарының талазы-биле Хельсинкиге эгелээн ажыл-херектн калбартырынга болдунар аргалыг бүгү-де чүүлдерни кылыр, ол шыкаш шериг талазы-биле дүшүүрүлүг чорукту чавырылдырар болгаш чепсегленишкинни дүжүрер талазы-биле шинти-европа конференциязын чыылдырар дугайында шинтпирии хүлээп алыр кыйгырыглыг телеграммаин Мадридте ужуражышкын киржикчилериниң адресинче ТБЧ-ний Президиумуның бюрозу чорутқан.

Вашингтонуң, Пекиниң болгаш Токионуң аразында улам өзүл орар дайынзырак харылзаалар, оларның милитарисчи планнары девискээрде дүшүүрүлүг байдалды ханыладып орар. Ол байдалдарда «совет шериг кыжаныышкынының» дугайында шуугаазын — дүшүүрүлүг чорукту чавырылдырбас, күштерии денизгүүрүн империализмге ажыктыг кылдыр өскертир сорулгалыг мегечи кажарлаашкын-дыр деп, документиде демдеглээн.

«Индий океанны болгаш Персид мугулдуруи тайбынның зоназы» болдурар деп медеглелде АКШ шериг баазаларының четкилерии Диего-Гарсия ортулукта, Оманда, Бахрейнде, Кенияда, Сомалиде, Египетте база тургузуп турарын демдеглээн.

Индий океанны болгаш Персид мугулдуруи тайбынның ёзулуг зоназы болдурар, ында шериг баазаларын узуткаар, хамыктың мурнуида Диего-Гарсия ортулукта баазаларны дүжүрер сорулга-биле массалыг хөделиишкиннерии калбартырынче улустарны ТБЧ кыйгырган.

СЭКП ТК-ның Чингиис секретары, ССРЭ-ниң Дээди Совединиң Президиумуның Даргазы Л. И. Брежневтиң Индияга кодургеии, ССРЭ-ниң чаа боттуг саналдары бүгү делегейде тайбынның херээнге аажок улуг ужур-дузалыг болуп, девискээрнии улустарының эргежыктарыига тааржып турар деп, медеглелде чугаалаан.

Сальвадорнуң улузу-биле эпсеткил каттыштырылгазын илергелеп, АКШ-ның политиктиг болгаш экономиктиг албадашкынын, америк шериг чөвүлекчилериин дериин үүлгединишкинии, Гватемалаяын болгаи Гондурастың чепсектиг күштерии Сальвадорже чорудуп турарын буруу шапкан түскай резолюцияны дүзээп алган.

Тайбының Бүгү-делегей Човүүлелиниң секретариадының чаа составын сесгаи сонгаан.

В. ЕВСЕЕВ,
В. СКВОРЦОВ,
СЭТА-ның корр.

МАДРИДТЕ УЖУРАЖЫШКЫН

МАДРИД. (СЭТА). Европага айыыл чок чорук болгаи кады ажылдажылга талазыбиле төвүлел хурал киржикчилери күрүелер төлөөлекчилериин ужуражышкынының ажылын Мадридке дагыя эгелээл.

Совет делегациязын баштаиы, ССРЭ-ниң даштыкы херектер министрииии ораалачыны Л. Ф. Ильичев пленарлыг хуралга үүе чугаалаан, Мадрид ужуражышкыны бодунуң шинтпирлиг үе-чалазында — мурнуида киргеи саналларга чугаалажыырада, түүнел документиии хүлээп алырында келгении онзалап демдеглээч.

Кылдынган ажылга үеделеп бербишаан, дүшүүрүлүг чорукту чавырышкынының политиказында хөө-нүүлдүг халдаашкынарга, Хельсинкиге чедип алынган дугуржуушкуиарны дөзүдеи чок кылыр азы бак көрдүрер дээр оралдажышкынынарга чөрүттүр, Мадрид ужуражышкыны тайбынның болгаи айыыл чок чорукту, дүшүүрүлүг чорукту чавырылдырарыкый, деп эргелиг ажыктыг кады ажылдажылганың идеялары Европага улустарның медерелиидe быжыглыя киргеиии совет делегация баштыны демдеглээн.

Шериг талазы-биле дүшүүрүлүг чорукту чавырылдырарыкый болгаи чепсегленишкинии дүжүрериин айтырыын бистиң кол киизээгейиивиске амыдырал боду чүүлүүлүг болгаш механизаторлар өөредилгезиниң, оларны ажылагыйларда четчелеп турарының дугайында материалдарны редакцияже бижирии күзенчиг.

Айның почтазы-биле келген чагааларда ажыгдарынга, чурттаарынга шаптыгтаарымча чок четпестерни илереткен материалдарны чок деп болбас. Ол чагааларда кирип турар чамдык четпестерни илйда бижирге ыыдыг: Өвүр, Улуг-Хем, Тожу, Барыын-Хемчик районнарда спорт ажылының негелдеге дүүштүр турғустунналары. Сут-Хөл—Чаданна—Хандагайты. Кызыл—Эрзин аразында пассажирлер аргыштырылгалында четпестер, чамдык черлерде бижилилге ажылында шинтпирлеттинмейн турар түүлдер дээш өске-даа айтырыглар.

Ол шыкаш культура бажынарының, клубтарының, чуварбаажыктарының кышкы үзүр эрги сентеттиимээнинден бүгүй ажылдап, харын чыргый хагдының турарын илереткен чагаалар бар. Ынчыг чагааларны Эрзинниң Бүрэн-Бажы, Таңдының Кочетово, Улуг-Хемниң Чаа-Хөл, Тожуның Ий, Бии-Хемниң Сесерлиг, Бай-Тайганың Таэли суурларындан алган бис.

Четпестерни дарый чайладып, байдалды экижидерни негеп турар ыыдыг болгаш өске-даа шүүүмчүлелдиг чагааларны солуниуң редакцияны илйда бижирге ыыдыг: Өвүр, Улуг-Хем, Тожу, Барыын-Хемчик районнарда спорт ажылының негелдеге дүүштүр турғустунналары. Сут-Хөл—Чаданна—Хандагайты. Кызыл—Эрзин аразында пассажирлер аргыштырылгалында четпестер, чамдык черлерде бижилилге ажылында шинтпирлеттинмейн турар түүлдер дээш өске-даа айтырыглар.

Ол шыкаш культура бажынарының, клубтарының, чуварбаажыктарының кышкы үзүр эрги сентеттиимээнинден бүгүй ажылдап, харын чыргый хагдының турарын илереткен материалдарны редакцияже бижирии күзенчиг.

Айның почтазы-биле келген чагааларда ажыгдарынга, чурттаарынга шаптыгтаарымча чок четпестерни илереткен материалдарны чок деп болбас. Ол чагааларда кирип турар чамдык четпестерни илйда бижирге ыыдыг: Өвүр, Улуг-Хем, Тожу, Барыын-Хемчик районнарда спорт ажылының негелдеге дүүштүр турғустунналары. Сут-Хөл—Чаданна—Хандагайты. Кызыл—Эрзин аразында пассажирлер аргыштырылгалында четпестер, чамдык черлерде бижилилге ажылында шинтпирлеттинмейн турар түүлдер дээш өске-даа айтырыглар.

Ол шыкаш культура бажынарының, клубтарының, чуварбаажыктарының кышкы үзүр эрги сентеттиимээнинден бүгүй ажылдап, харын чыргый хагдының турарын илереткен материалдарны редакцияже бижирии күзенчиг.

ЧАА ИНИЦИАТИВАЛАР

ХОШИМИН. Вьетнамның, Лаостуң болгаш Кампучияның даштыкы херектер министрлериин конференциязы Хошимин хоорайга доозулган. Индий-Кыдаттың чурттарында байдалдың айтырыгларын болгаш үш чурттуң сонуургап турарыг делегей айтырыгларын онза чугаалашкан.

Индий-Кыдаттың үш чурттукда байдал амгы үеде кожаатызындан-даа артык бижыг, олар Мурнуу-Чөөн Азиига тайбыны, доктаамал туруштуг болгаш кады ажылдажылгалыг болур чорукту хандырарының херээнге чугула фактор апарганнар деп, конференция киржикчилериниң хүлээп алганы түүлел дыңнадыгда чугаалаан.

Совет Эвилелиниң, социалистиг өске-даа чурттарның, каяда-даа каттышпастар шимчээшкининиң болгаш бүгү депшилгелиг кижи төрелгеттенниң дузаламчызынга даянып алгаш, Вьетнамның, Лаостуң болгаш Кампучияның улустары Пекиниң Индий-Кыдаттың үш чурттарынга удур хоралакы ажылчорудулганы чорудуп турар империализм болгаш делегей реакциязы-биле сүлээдежин алгаш, үүлгедип турар чимээнишкиннерииге болгаш өөзүниг үүлгединишкиннерииге челинишкиниг ойтур шавышкыны берип турар деп, документиде чугаалаан.

Варшава Керээзиниң киржикчилери күрүелериң удуртур ажылдакчыларының Москвага болган ужуражышкынының түүнелдериие конференциязын киржикчилери бедик үнелээшкинии берген болгаш Персид мугулдуруиуң девискээрииге тайбынын, база оожургалдыг болур чорукту хандырарыиче утландыр СЭКП ТК-ның Чингиие секретары, ССРЭ-ниң Дээди Совединиң Президиумуиуң Даргазы Л. И. Брежневтиң чөөкта чаа Индияга аяччорузиуң үезииде Делиге сөзналлан үзүүгеи чугула киишпитнелдарны бүрүн дегиеп турарын илерегелеп.

Үш чурттуң аразынга кады ажылдажылганы, быжыглаар болгаш халбартыр сорулга-биле оларның даштыкы херектер министрлериң Индий-Кыдат күрүнелериниң дээди ленелеге конференциязынга белетчелеп, айтырыглары дугайты саналоналларын солуун. Вьетнам Социалистиг Республиканың, Лаос Улус-Демократтыг Республиканың, Кампучия Улус Республиканың даштыкы херектер министрлериниң конференциязын чаала ийи удаа чымлдырарын шинтпирлээн.

«Мурнуу-Чөөн Азиига тайбын, доктаамал чорук, найырал болгаш кады ажылдажылга дугайында» конференцияга хүлээп алдынган кады кылган декларациязынга Вьетнам, Лаос болгаш Кампучия АСЕАН чурттарының болгаш Индий-Кыдат күрүнелериниң сонуургап турарын айтырыгларны чугаалажыр болгаш Мурнуу-Чөөн Азиига тайбыны, оолжургалды база кады ажылдажылганы хандырар Төлээле, ол назы девискээрииң конференциязын эрттирер деп саналды чедүүгеи.

Хамаарышпас чорукту, ботэргеии болгаш бүрүн, будуи девискээрдиг туурында хүндүлежиримии, халдашпастың, итпуки херектерии холгаарлашпастың, чаагай кожа-халбаа туурарының, бүгү-де маргылаалыг айтырыгларны тайбын чугаалажышкынар аргазы-биле таарыштыр шинтпирлээриниң принциптеринге дүүштүр Кыдат-биле тайбын кожа-халбаа досуиналшкынның дугайында үнелээшкинии берген болгаш Персид мугулдуруиуң девискээрииге тайбынын, база оожургалдыг болур чорукту хандырарыиче утландыр СЭКП ТК-ның Чингиие секретары, ССРЭ-ниң Дээди Совединиң Президиумуиуң Даргазы Л. И. Брежневтиң чөөкта чаа Индияга аяччорузиуң үезииде Делиге сөзналлан үзүүгеи чугула киишпитнелдарны бүрүн дегиеп турарын илерегелеп.

Ийи чурттуң аразынга харылзаа байдалдарының айтырыгларың дугайты ыыдыгжыраакы чугаалажышкынарны принциптерге дүүштүр, халдашпастың, итпуки херектерии холгаарлашпастың, чаагай кожа-халбаа туурарының, бүгү-де маргылаалыг айтырыгларны тайбын чугаалажышкынар аргазы-биле таарыштыр шинтпирлээриниң принциптеринге дүүштүр Кыдат-биле тайбын кожа-халбаа досуиналшкынның дугайында үнелээшкинии берген болгаш Персид мугулдуруиуң девискээрииге тайбынын, база оожургалдыг болур чорукту хандырарыиче утландыр СЭКП ТК-ның Чингиие секретары, ССРЭ-ниң Дээди Совединиң Президиумуиуң Даргазы Л. И. Брежневтиң чөөкта чаа Индияга аяччорузиуң үезииде Делиге сөзналлан үзүүгеи чугула киишпитнелдарны бүрүн дегиеп турарын илерегелеп.

Ийи чурттуң аразынга харылзаа байдалдарының айтырыгларың дугайты ыыдыгжыраакы чугаалажышкынарны принциптерге дүүштүр, халдашпастың, итпуки херектерии холгаарлашпастың, чаагай кожа-халбаа туурарының, бүгү-де маргылаалыг айтырыгларны тайбын чугаалажышкынар аргазы-биле таарыштыр шинтпирлээриниң принциптеринге дүүштүр Кыдат-биле тайбын кожа-халбаа досуиналшкынның дугайында үнелээшкинии берген болгаш Персид мугулдуруиуң девискээрииге тайбынын, база оожургалдыг болур чорукту хандырарыиче утландыр СЭКП ТК-ның Чингиие секретары, ССРЭ-ниң Дээди Совединиң Президиумуиуң Даргазы Л. И. Брежневтиң чөөкта чаа Индияга аяччорузиуң үезииде Делиге сөзналлан үзүүгеи чугула киишпитнелдарны бүрүн дегиеп турарын илерегелеп.

Ийи чурттуң аразынга харылзаа байдалдарының айтырыгларың дугайты ыыдыгжыраакы чугаалажышкынарны принциптерге дүүштүр, халдашпастың, итпуки херектерии холгаарлашпастың, чаагай кожа-халбаа туурарының, бүгү-де маргылаалыг айтырыгларны тайбын чугаалажышкынар аргазы-биле таарыштыр шинтпирлээриниң принциптеринге дүүштүр Кыдат-биле тайбын кожа-халбаа досуиналшкынның дугайында үнелээшкинии берген болгаш Персид мугулдуруиуң девискээрииге тайбынын, база оожургалдыг болур чорукту хандырарыиче утландыр СЭКП ТК-ның Чингиие секретары, ССРЭ-ниң Дээди Совединиң Президиумуиуң Даргазы Л. И. Брежневтиң чөөкта чаа Индияга аяччорузиуң үезииде Делиге сөзналлан үзүүгеи чугула киишпитнелдарны бүрүн дегиеп турарын илерегелеп.

Ийи чурттуң аразынга харылзаа байдалдарының айтырыгларың дугайты ыыдыгжыраакы чугаалажышкынарны принциптерге дүүштүр, халдашпастың, итпуки херектерии холгаарлашпастың, чаагай кожа-халбаа туурарының, бүгү-де маргылаалыг айтырыгларны тайбын чугаалажышкынар аргазы-биле таарыштыр шинтпирлээриниң принциптеринге дүүштүр Кыдат-биле тайбын кожа-халбаа досуиналшкынның дугайында үнелээшкинии берген болгаш Персид мугулдуруиуң девискээрииге тайбынын, база оожургалдыг болур чорукту хандырарыиче утландыр СЭКП ТК-ның Чингиие секретары, ССРЭ-ниң Дээди Совединиң Президиумуиуң Даргазы Л. И. Брежневтиң чөөкта чаа Индияга аяччорузиуң үезииде Делиге сөзналлан үзүүгеи чугула киишпитнелдарны бүрүн дегиеп турарын илерегелеп.

Ийи чурттуң аразынга харылзаа байдалдарының айтырыгларың дугайты ыыдыгжыраакы чугаалажышкынарны принциптерге дүүштүр, халдашпастың, итпуки херектерии холгаарлашпастың, чаагай кожа-халбаа туурарының, бүгү-де маргылаалыг айтырыгларны тайбын чугаалажышкынар аргазы-биле таарыштыр шинтпирлээриниң принциптеринге дүүштүр Кыдат-биле тайбын кожа-халбаа досуиналшкынның дугайында үнелээшкинии берген болгаш Персид мугулдуруиуң девискээрииге тайбынын, база оожургалдыг болур чорукту хандырарыиче утландыр СЭКП ТК-ның Чингиие секретары, ССРЭ-ниң Дээди Совединиң Президиумуиуң Даргазы Л. И. Брежневтиң чөөкта чаа Индияга аяччорузиуң үезииде Делиге сөзналлан үзүүгеи чугула киишпитнелдарны бүрүн дегиеп турарын илерегелеп.

Үжен ийи чылдың нүүрүнде

Бүрен-Хемниң кыдыында Авыйган суурнуң чурттакчыларының бараанга пегелде-хереглелин ында хөлүшкак барааннар магазини хандырып турар.

Магазинниң эргелекчизи Валентина Нефедьевна Басенко садыг шутумунда 32 чылдың нүүрүнде ажылдап турар. Ынчангаш ажылга оон арга-дүрүмүлгазы улуг. Хоотуп садыгжы эрткен чылда алган социалистиг дүзээгелерии чедиишкиниг күүсеткеш, 1980 чылдың бараан сазырлгазының планын 107 хуу күүсеткеи. Хуучу кежигүннер түлээп алырының планы 200 хуу күүсеттинген.

В. Н. Басенконуң эргелекчилээн магазин Авыйган суурнуң чурттакчыларындан аңгыда, «Красное знамя» совхозтуң ажыдыпчилерии, малчынарыи, сээнчыларын эргежок чугула барааннар-биле хандырып турар. Ырак коданнардан келген садыг алыичыларынга ол кичээнгейлиг. Оларны эзлчегге үр тургусайын, херегээн барааннарын дарый садарын ол кылар. Ынчангаш чымыштыг ажылдыг ишчилер маиаа саадавас. Садыг алыкчыларның чагыларын В. Н. Басенко кичээнгейлиг өөренип көрүп, доктаамал хандырып турар. Ажыл-ишчи, кижилерге дыиангыр садыгжыны суурнуң чурттакчыларының тактаары кэларыла эвес.

М. ТОПУЛ.

Каа-Хем район.

ДУГУРЖУЛГАГА ДҮҮШТҮР

Будурулгени специализастаар болгаш кооперастаар талазы-биле дугуржулгага дүүштүр амгы үениң машиналарының болгаш дериг-хереселдерииии 350 хевирлерии Болгария ЭДЧ кежигүннери чурттарга будурул берип турар. Кодуртур-транспорт техниказының будурулгези ук республикадг шалып темп-биле хөгжүп турар.

ЧУРУКТА: Софияның «Средец» деп мото-электрокарлар заводунуң бир цегииде. Ол будурулгении продукциязын ССРЭ-де, ГДР-де, Венгрияда болгаш Чехословакияда калбаа-биле ажыглап турар.

ВТВ—СЭТА-ның фотозу.

Айтырыңар, харыылап берээл

ДҮРҮМНҮ САГЫЫР

Будурулге черинде чолаачылаан ажылдап турумда, шеригдеи өөрүм оолдар халажып чедип келгеи. Олар-биле хөөрежип чорун тургаш, каш хүнер иштинде ажылга барбаан мен. Оон ужурунда администрация чери мени профэвилел комитединиң чөпшээрелии ёзугаар чылдагаан чок черге ажыл шагы үзүп, прогул кылган дээш РСФСР-ниң күшажыл дугайында хоойлузунуң 33 чүүлүнүң 4 кезээн ёзугаар ажылдан үнүдүргеи. Бо талазыбиле администрация черииии шиитпирии маргышпайн, оңу шын деп санай турар мен.

Ажылдан үндүрткеи соонда, өске черлерге ажылга киреригбиле бзарымга, мээи күш-ажыл дептеримде «прогул кылган ужурунда ажылдан үндүрткеи» деп бижилгени көргеш, ажылга хүлээп алырындан ойталаар. «Прогул ужурунда ажылдан үндүрткеи кижи 6 ай иштинде ажылга киреер эргези чок» деп чугаалаар чүве-дир. Ол шын бе? Улуг-Хем районнуң Арыг-Узуу суурнуң чурттакчызы О. Виктор бо айтырыгга харыылап бээрии дилээй. Тыва АССР-ниң Дээди судунуң кежигүнү С. А. Дорсаттың ук айтырыгга харыызын моон алдаида парладывыс.

Силерге бо айтырыгның талазы-биле шын эвес таймлбырны бергем-дир.

Чылдагаан чок черге прогул кылган ужурунда ажылдан үндүрткеи кижи ажылдан үндүрткеи күүнде ажы дараазыда хүннерде ажылдап турган черииге азы өске-даа черге ажылга киреер эртелиг. Оларның ажылга киреринии талазы-биле кандыг-даа кыызгаарлаашкынар хоойлуда көрдүнмээн. Ажылдакчы кижиии оон мергежилии, тускай эртемии, ажылдап шыдаар байдалын барымдаалап хүлээп алыр ажыл бар болза, ону ажылга хүлээп алырындан ойталап болбас.

Бир эвес ажыл кылып шыдаар аргалыг кижи үр үеии иштинде, чижээ 5-6 айлар иштинде ажылга кирбейи, ажыл кылбайи кежиел, диленчи байдал-биле чурттаар болза, ону мынгысталчак арга-биле чурттап чоруур деп санаар. РСФСР-ниң кеземче дүрүмүүк 209 чүүлү ёзугаар кеземче харыысалгазынга киирер дугайында айтырыгны шиитпирлээр апаар. Моон алдап көөрге, мичаар ажылдан үндүрткеи кижи 6 ай иштинде ажылга киирер эрге чок дээии шын эвес.

Күрүеиниң социал хандырылгазының талазы-биле дузаламчыны доктаадырының болгаш төлээрииии талазы-биле, дүрүмүүн 6 чүүлү ёзугаар күш-ажыл чүрүмүн үреэи ужурунда азы кеминг херек үүлгеткени-биле холбаштыр ажылдан үндүрткеи ажылчын, албан-хаакчылар чаа ажылдаан кирген черииге 6 ай ажылдаан соонда, түр үеде ажыл ылыр аргазын чидиргеииии талазыбиле күрүне дузаламчызы алыр эргелиг болуруи айтыткан. Бир эвес олар ажылдап тургаш бертик, кемдээшкиниге таварышкан болза, азы кылып турар ажылының ужурунда аараам болза, дузаламчыны ажылга кирген баштайгы хүнүидеи эгелеп алыр эргелиг. Ынчангаш дүрүмнерде айытхан бо чүүлдерни будавайн, дүрүмнү шыиғы сагыыр ужурлуг.

И. ГАНДИНИҢ МЕДЕГЛЕЛИ

ДЕЛИ. (СЭТА). Ядролуг чепсекти Пакистанның алыры чүгле Индияга эвес, харындаа өске чурттарга айылдыг болур деп, премьер-министр Индира Ганди «Сидней морииг геральд» солунга интервьюзунга медеглээн. Ядролуг чепсекти кандыг-даа чурттуң алырыига улур бис, ол талазы-биле бистер Пакистан-биле чаржырын күзевейн турар бис деп, ол онзалап дыттыган.

Японияның, Австралияның болгаш АСЕАН чурттарының аразынга шериг талазы-биле кады ажылдажылганың планын премьер-министр буруу шапкан болгаш ыыдыг шериг болуглежиишкиннерии делегейге дүшүүрүлүг чорукту улам чидиглеидирериие чедирер апаар деп медеглээн.

Барыын талакы чурттар Индияны чүге чогуур хүндүткелбиле көрбейн турарыл? деп, ол солуниуң айтырыынга Индира Гандиниң харыылааны болза: «Ол дээрге, черле билдингир айтырыг-дыр. Бистиң хамаарышпас чоруувуска барыын талакы күрүнелер таарымнайн турар-дыр ийин».

Каяа-даа каттышпас шимчээшкининиң дээштиии премьер-министр бедии-биле үнелээн. Ол шимчээшкининиң киржикчилери күрүнелериин аразынга маргылаалыг чамдык айтырыглар тургулаар. Ынчалзажок делегейге тайбынны камгалаары ышкаш кол айтырыглар талазы-биле бир ап-сеткилдиг бис деп, Индира Ганди айыткан.

БУРУУ ШАПКАН

САН-ФРАНЦИСКО. Сальвадорнуң иштакы херектериие улам күштелип орар холгаарлаашкынга, чалча хуитага империализмиин детпиимчезиите америк хөй-ниитиинең удурлашыышкынының массалыг чыскаалын «Сальвадордан холуунар мрадыыар!», «Хуитага америк шериг дузаламчызын чок кылыр!». «Төп разведка эргелели, Сальвадордан үнүп чор!» дээи лозуңнар-биле Сан-Франциско хоорайга болган. Эрге-чагыргаиы эжелеп азган диктатурага боо-чепсек бээрии Вашингтониуи күштелдире бергении митингиге чүве чугаалааннар карган, киленнип буруу шапкан.

Экини эдерер

КЕЛИН КЫСТЫ АЛГААРЫ

Делегейниң бүгү улустары аас чогаалдыг. Бистиң тыва улус база-ла узун төөгүлүг, хөй янзы жанрлыг аас чогаалы тургускан. Ында чонуң эрткен төөгүзү, аас-кежик, тайбың амыдырал дээш демисели, чаагай сүзүглел, чанчылдары уран овур-хевирге чуруттунуп, оон шын, чөптүг чорук дугайында чыриттыг күзелдери болгаш кижи, нинтилел, өртемчей, бойдус дугайында бодалдары сиңиккен.

Тыва аас чогаалында хоочун жанр — алгап-йөрээри болур. Алгаарын куда дүшкенде күндага кодургенде, дүн уруг төрүттүнгенде, чаа өг тиккенде, чаа хавай чазаанда, уруг бажының дүгүн кыргаанда ыглыр.

Алгап-йөрээриниң бир делегеренгей хевири келин кысты алгаары болур. Куда дүшкенде оны чараш, аянныг сөстер-биле йөрээр турган. Куда дүшкен черге болур бо алгап-йөрээл өг-бүле тутkан аныяк кижилериң сагыш-сеткилиге уттундурбас болуп артар, оларның найыралдыг, аас-кежиктиг чурттаарынга деткимче болур. Ол ышкаш келин бээ, куичуудан, оолдуң төрелдеринден ыяшлыг түрбазын, оларның-биле чаңгыс өглүң кежигүннери дег чоок болуун дээш сеткил-биле ыглыр.

Келин алгаары куда дүшкениниң даартазында болур. Ону оолдуң төрелдери ыглыр. Уруг жудага кеткен хевин-биле бажында думаалайын (башталгызын) ужулбайн, болуңуң төрелериниге үдеттирбишаан, өөнден үнгеш, оолдуң ада-иезиниң өөнче чоруптар. Ол өтте каткы-хөг, оюн-тоглаа-биле келирлер. Өгүңү эжиннде оолдуң авазының азы ачазының төрели болур иазы талазы-биле улуг эр кижи олурар. Уругну өгже чалаап, ширтекке олуртkаш, демги кырган аякка сүт куткаш, ону ак кадак кырынга салгаш, кеминиге ийи холдап сүмүшаан алгаар. Йөрээлге хөй ажы-төлдүг, кадык-чаагай, хөй малдыг, эт-сеттиг, эш-өөрүг болуруун күзээр, чижээ:

Дөнге типтер өглүг болзуң, дешке чалаар малдыг болзуң. Кырган-ачам дижир кызым, оглум көвей болзуң. Эптиг найыралдыг, эштиг-өөрүг чорзуң. Төрээн чуртуң күжү, дери каастазың, төөгүүңүң номун ады-чолу каастазың!

Келин кыс аякты база-ла ийи хондап алгаш, амзаап оолдуң адазынга сунар, демгизи база-ла амзаап, болуңум йөрээлиг чугаалаар:

Делегейниң чеҥээ дег каас болзуң, тал ыяштың будуу дег ыыргай болзуң!—дээш, оон-даа өске. Йөрээп дооскаш, аякты дедир сунар. Уруг алгаш, мегейеш, дараазында оолдуң иезинге сунар. Ада алгаш, база-ла алгаар:

Санаң четпес малдыг болзуң, шарың кежи көгээрлиг болзуң. Улуг эдээн уруг-дарың чаза бассын, удаан чыргалдыг, узун назыдыг болзуң. Саар малың көвей болзуң, сагган сүдүскенге долзуң. Өремезин кылын болзуң, өрегезин улуг болзуң. Чоога сынмас малдыг болзуң, чоорган сынмас төлдүг болзуң!

Өгде олурган оолдуң төрелдерин дөгерезин шак ынчаар аякта сүт эргизир. Ону тутkан кижи бүрүүн-ле амзаап, оон-даа өске чараш, аянныг болган амыдыралчы уткалыг йөрээлдерни чаа өглеҥеп оолга, кыска чугаалаар. Йөрээл доозулганда уругну эккелген акызы оон думаалайын үштүп каастар. Оон соонда кенин оолдуң ада-иезин-биле кады шайлаар. Ол хүнден эгелээш келининиң куичуу, бээ-биле чугаалашпас, «хорутлуг» турганы дүжер.

«Келин алгаары» деп турарывыс алгаг-йөрээл чаңгыс уткалыг-даа болза, чер-чер аайы-биле ону эрттирери ангы-ангы болур. Амгы үеде алгаг-йөрээл чиде бербээн. Олар үе-шагның, ниитилелдиң хөгжүлдезин-биле чергелештир чаартының турар. Чижээ, совет өг-бүле тудуп турар авыяктарның кудазынга чамдык эш-өөрү, ада-иези, төрелдери чыглып келгеш, оларга байыр чедирип, кудаже чалааныга өөруп, оларга аас-кежиин күзээн йөрээлин шүлүктей аарак чугаалаа турарын дыннап болур. Чижээ, оолдуң, кыстың өгленишкен, одаа болур куда-дойга, аяк шайны аартажыр, аас-кежин таварышты.

Оон соонда аныяктарга чалгай күзээшкиннерин кылыр:

Өөрлериниң силерлерге, өөредилгээ, ажыл-ишке өндүр улуг чедиишкинин — аас-кежик, өөрүшкү, кадыкшылды алгап-йөрээп, күзеп тур бис.

Совет чазактың кижи дугайында ада сагыш салышкынып илереткен, кижилерни күш-ажылга ынак болуп, совет чуртуң төлептиг ажыл-ишчилери болзуң дээш сеткилден мындыг одуругларны чугаалап турарлар:

Оглу, кызы көвей болуп, орден, сылдыс хөрээн каастал чоруур болзуң!

Алгаг-йөрээлдер шүлүк тургузуглуг, дылы аянныг, чиге, сагышка кирбичел, дүрген доктаатгыгыр болур.

Монгун-Тайгада башкы Светлана САЛЧАК чыып, дыннап бижээн.

ХИВАКОАНЫҢ ТАНЦЫЧЫЛАРЫ

Бүбада танцы билбес, танцылавас кижи чок, бичe чаштардан буурул баштыг кырганнарга чедир таныылаар. «Музыка дыннап билбес кижи танцы билбес, а танцы билбес болза күш-ажыл кылыры берге» деп куба улус чугаалаар. Ынчангаш танцыны кубада спорт деп санаар.

Эрткен чылдың октябрь 10-да Гавана хоорайның эң эки өөредилгелиг ортумак школазының үнүүшкүнү Хивакоага болгаш оон чоогунда дыштанылга черлеринге болган. Ол үнүүшкүнүң төрелдер комитеди болгаш шефтен турар фабриканың үдуртулгазы организастаан. Кежээни эң-не бичиилер ажытkан. Мында бир солун чүве Бүбада школаның бирги класчыга 5 хар четкен уруг кирер. Школачылар танцылап турда, кижи кайгаар. Национал танцыларны, ырыың ритмнерни олар чаңгыс кижи дег күүседир.

Ол-ла кежээ чапсар аразында танцы залынга Хивакоаның ажылчыннары 3 карлыг чаштарын чараштыр кедирип алган экжелгеннер. Музыка ойнап эгелээрге, демги чаштар ада-иезин-биле кады танцылаап турупkан. Кезек болганда демги чаштар көзүлбейн барган. Соонда сонуургап айтырарывыска, кубалар уругларын бичиизинден эгелээш танцыга өөредир, танцы залдарынга уруглар театрларынга неделяда ийи-үш катап уруглар музыканы дыңнадыр улус боон-тур. Ада-иелери кежээ 8 шакка чедир уругларын танцылатkаш, бажыннарынга аппарып калгаш, чамдыктары катап кээп, орайга чедир танцылап турар. Кубаның кайы-даа провинцияларынга чоруурга чону танцылаарынга, ырлаарынга дыка ынак, ынчалза-даа Хивакоаның танцычылары—улуг, аныяк чок танцылаар кижилер биске утундурбас болуп артkан. Хивакоага чүгле ол турист сууржугаштың эвес, долгандыр чоок-кавыының чону шупту кээп танцылаар. Оларның аразында агрономнар, саанчылар, ааттар, шиек кадарчылары дээш черле кымнарны чок дээр.

Октябрь 19-та Чита облазындан туристер-биле кады «Нептун» байырлалын белеткээш, Хивакоаның бүгү чурттаачылары-биле Атлант океанга байырлашkан бис. Ол-ла хүн Гавананың күрүне университединиң студентилери-биле бистиң тыва оолдар аът чарыжын организастаан. Чарыш аъды муңарынга Эрзин районнуң Нарын чуртуг Гриша аваангыр, кашпагай болган. Кубалар аът муңарынга ынак, чүген, чүлары бистиң кылып турарывыс-биле дөмей. сыдымны безин кештен үшкаш, кылып алган болур. Чигир плантацияларында, кайдада специалистер аттарын мунгулапkан, ажыл кылган, черни хемчээген, ферманың инектерин бөлүп чоруур болдулар.

Хоорайлар, суурлар чаагайжыдылгазын чорударда безин аттарны ажыглап турар, депутаттар болуктеринде аттарны үлеп каан. Ол депутаттар хамаарышkан өкруттарының кежигүннеринге суурлар аразының өруктар кыдыының чаагайжыдылгазын харылаларыны-биле хуваап каан. Ынчангаш ажылчыннар, тараачынар хувааттынган черлеринде кургай берген сигенни, оңа берген чечектерни үдур кезип, арыглап каапkаш, чаа үрезинни чажып, чечектерни үдур алуртуп чоруп турар. Ынчангаш ол черде кургаг, куу нааштар, оңа берген чечектер, өруктар кыдыында өшегер бөктар чыдарын черле кижи көрбес.

Хивакоага бир воскресенье кежээнинде делегейниң бүгү чүктериниден келген туристерге тураскаткан дыштанылга кежээни болган. Аргентин, испан таңгылар, венгр чардаш, чехословак полька, Кубаның «Айдың кежээ», «Аныяктар ритми» дээш өске-даа танцыларны янзы-бүрү нацияларның төлөөлери танцылап, ырлажып, хөглеп гурдулар. Бирде дыңнаарывыска «Русская пласовая», оон соонда «Волжская кадриль» диңмирен үнүп. Төрээн черинни, төрээн чонунуң аялгалары кижини чайгаар-ла кыйгыра бээр. Танцы залынче үзбектер, бүраттар, өрустар, тывалар, украиннер шупту-ла ойнап үндүүс. Туе черниң аалери долгандыр турун алгаш адыш часкап, биске аан тудуп турдулар.

— Силер чүге танцылавас силер?—деп айтырарывыска: «Билбес танцыны ойнаарта-силерге, өңнүктерге, хүндүлел чок апаар, совет эртерни өрүе плясказы бистериниң сакыш-сеткилиниеги кодуруп, хөглединп турар-дыр, ол дээш улуу-биле четтирдинис»—дейдирлер.

Музыка училищезинин сургуулу Саида Хөртээзин «Эълдек шыңгыраашты», Узбекистанның комсомол Төп Комитединиң ажылдакчызы Карим Мухтар үзбек танцыны мырай-ышаан күүседирге. Сергей Оожак сыгыртырга кежээнин киржикчилери дыка сөңүүргааннар. Ол кежээге тыва оолдар, кыстар эки ырлаапнарының одуруунга демдегленгеннер. ГДР-ден дыштанып келген офицерлер бистиң ургуларывыска эң эки ыраажылар дээш найыралдың фестивальчы аржыылдарын, оолдарывыска найыралдың демдектерин (значоктарын) белекке бергеннер. Узбекистанның комсомол ТК-ның, Чита облазының комсомол обкомунуң төлээзи, ВЛКСМ Тыва обкомунуң ийнги секретары, бистиң туристерниң удуртукчузу Владимир Глущенков—Кубаның комсомол Төп Комитединге, комсомолчу куба аныяктарга бүгү куба чонга, совет туристерни, комсомолчуларны эң-не чылыг, эвилек хүлээп алганы дээш, туристерниң мүрүнүдан өөрүп четтиргенин илереткеш, социалистиг Кубага экономика, культура талазы-биле моонда соңгаар улуг-чедиишкиннерлиг болурун күзеп, найыралдың сөзүн тукаанывыр.

Н. ТЫРТЫК-КАРА.

«КӨЖЕГЕЛЕР»

Чаа шии

Тываның хөгжүм-шинн театрының репертуары байлак. Ында тыва чогаалчыларның шиилери болгаш орус дылдан очулдурган солун, чаа шиилер арбын киргилээн. Оларның хөй кезиин көдээниң ажыл-ишчилери улуг сонуургал-биле көрүп танышканнар. Ыланғыя У. Гаджибековтуң «Аршин-Мал-Алан», К. Сапык-оолдуң «Ыглаар-Туруг», В. Серен-оолдуң «Сөөскенер чечектелип турда» деп шиилерин көрүкчүлер эң сонуургаан.

Удаа-дараа-ла чаа-чаа шиилериң көстүп кээп турары өөрүнчүг. Ол дээрге шии бижикчилериниң, аныяк салгалдың немежин турары-биле, хоочуннарның болгаш чалыыларның кызыгаакай, чогаалдыкчы бир деминг ажылы-биле тайылбырлаттынар. Ам база бир чаа шии — М. Ворфоломеевтиң «Көжегелери» тыва дылда көстүп келди! Ында бир колхозтуң, көдээ суурнуң амыдыралын көргүзүп, чамдык кижилериниң аажы-чанында четпестерни сойгалап илередип турар.

Ук шиини тыва дылче К. Черлиг-оол чедимчелип очулдурган, режиссёру Кадр-оол Сагды. Ону артистериниң белеткеп тургусканы болгаш түс-түс артистериниң ролдарыны ойнап турары бүзүреңгир, эки деп комиссия хүлээп алган. Ында кол-кол ролдар—колхозтың даргазы Поспеловтуң ролюн аныяк артист С. Ооржак, аът ажалакчызы Кузьманы М. Чаламба, башкы Егор Макарычының ролюн Х. Ширии-оол, Мотря кадайның ролюн Е. Кенденбиль ойнап турар. Олар болгаш өске-даа артистер ролдарын көрүкчүлериниң сеткилсагыжын хаара туда бээр, солун болгаш бүзүреңгир кылдыр ойнап турарлар.

ЧУРУКТАРДА: башкы Егор Макарыч (артист Х. Ширии-оол) биле аът ажалакчызы Кузьма (М. Чаламба) ужуражып турааланып турлар: шиинде бөлүк киржикчилер оюн үезинде.

Сөзү болгаш фотолары

В. КАРА-САЛДЫҢ.

ХЕРЕК АПААР БОЛЗА...

● **Согунаны хаарга ажыннаачак сарыгнымаар оңнут апарын база өртенненин дээр бопза, ону кыпыл-тас-далганынга бөраш алыр.**

● **Улуттей аржыыл улам-на хөөт, чымчак, салбагар бепзуп дээш, ону чугган соонда, дустуг сугга элээн чыттыгыр болгаш ылнир-биле бастаар. Ону ынчалбазын диже бизин баш удур изидип каан чидиг хачы-биле кезер херек.**

● **Кылымал торгу пестүп кескен кыдыгары дораан-на дыралып, удазынналып эгелээр. Ону ынчалбазын диже бизин баш удур изидип каан чидиг хачы-биле кезер херек.**

● **Ажок хирленген ак алгыны бензин-биле оттуруп каан картофель далганы-биле аштап арыглаар: алгыны ол каңдык-биле ыяк чаар, оон кадырыптар болгаш уштап, силгип, дыраш аштаар.**

СТУДЕНТ АМЫДЫРАЛДАН

НЕМЕЛДЕ АЙТЫРЫГ

— А. С. Пушкинниң кайдыг шүлүглеледиги номчаан силер?

— «Евгений Онегин», ол-ы... «Хүрец аътты»...

— Адырам, «Хүлер аътты»

БИЖИМЕЛ АЖЫЛ ҮЕЗИНДЕ

— Соян, силер кожапарывыс кыдыраажыңче чоп кончуг доктайын алган олурарлар ол?

БИБЛИОТЕКАГА

Студент чаа бижидип алган номунче көрүп алган туразы мынча дээн:

— Муриадыпкан-дыр мен.

— Канчаар муриадып дээрлер ол бе?

— Аът шилге, ыорут, бораһоор, була болгу дег. Хүлер аът база тиргап боор чүве-дир ва, башкы?

— Соян, силер кожапарывыс кыдыраажыңче чоп кончуг доктайын алган олурарлар ол?

— Ам база бир чаа шии — М. Ворфоломеевтиң «Көжегелери» тыва дылда көстүп келди! Ында бир колхозтуң, көдээ суурнуң амыдыралын көргүзүп, чамдык кижилериниң аажы-чанында четпестерни сойгалап илередип турар.

Ук шиини тыва дылче К. Черлиг-оол чедимчелип очулдурган, режиссёру Кадр-оол Сагды. Ону артистериниң белеткеп тургусканы болгаш түс-түс артистериниң ролдарыны ойнап турары бүзүреңгир, эки деп комиссия хүлээп алган. Ында кол-кол ролдар—колхозтуң даргазы Поспеловтуң ролюн аныяк артист С. Ооржак, аът ажалакчызы Кузьманы М. Чаламба, башкы Егор Макарычының ролюн Х. Ширии-оол, Мотря кадайның ролюн Е. Кенденбиль ойнап турар. Олар болгаш өске-даа артистер ролдарын көрүкчүлериниң сеткилсагыжын хаара туда бээр, солун болгаш бүзүреңгир кылдыр ойнап турарлар.

ЧУРУКТАРДА: башкы Егор Макарыч (артист Х. Ширии-оол) биле аът ажалакчызы Кузьма (М. Чаламба) ужуражып турааланып турлар: шиинде бөлүк киржикчилер оюн үезинде.

Сөзү болгаш фотолары

В. КАРА-САЛДЫҢ.

ТОЗАНДАЙ АШАК

Тыва улустуң тоолу

Шыяан ам, эртенгинии эртениде, бурунгукчук мурунда, шаг-төөгү аал будуп турар шагда, тоозан шилги инектиг Тозандай деп кижи чурттаан чораан иргин. Доңдай, Чандаа, Дендей, Шараалдай деп дөрт оглу дөрт хемниң аксында чурттаан турар чүвен иргин.

Бир-ле катап Тозандай ашак тоозан шилги инээн кадарып чораан чүвен иргин. Инээн кадарып чоруурга, алды баштыг Амырга-Кара-Мангыс кээп-тир.

Демги Мангыс тургаш:

— Сени чиир дээш келдим!—дээрге:

— Амы-тынын өршээп көр, тоозан шилги инээмни чип көр — дээн.

Мангыс тургаш:

— Сээн бодуңну-ла чипсе, тоозан шилги инээниң кажанда-даа чиирим белен-дир — дээрге, ашак тургаш:

— Чаа, канчаар боор, чиирле болган-дыр силер. Мээн эъдимге кандыг-даа кан-демир дыннын болбас чүве. Дуу турган хемниң аксында Доңдай деп кижиде болат доңгурак бар, ол дыңныр. Ону барып ачылап ал — дээрге. Мангыс Доңдайга чеде берген:

— Доңгураан ачылап чор мен, Доңдай — дээн.

— Доңгуракты канчаарын ол — дээн.

— Тозандай ашактың эъдин кезип чиийн дээш — деп-тир.

— Доңгураам барын бар-ла. Бизи арай дыңнамастай берген. Дуу хемниң аксында Чандай деп кижиде чаным бар, ону ачылап алгаш, оон-биле чаныл ал — дээн.

Ол Мангыс Чандайга чеде берген.

— Дендей, тергеп ачылап чор мен — дээн.

— Тергеп канчаарын ол?— дээн.

— Чандайның чанмызын салып сөөртүйн.

— Чанының канчаарын ол?

— Доңдайның доңгураан чаныл алыйн.

— Доңгурак чаныл алгаш канчаарын ол?— дээрге:

— Тозандайның эъдин кезип чиийн дээш.

— Аалым бар-ла чүве. Чанымны канчаарын ол, Мангыс?— дээн.

— Доңдайның доңгураан чаныл алыйн дээш.

— Доңгурак чаныл алгаш канчаарын ол?— дээн.

— Тозандай ашактың эъдин кезип чиийн дээш.

— Чанымны барын бар-ла чүве. Чалаг кижи үүн сөөртүр аргажок улуг чаным чүве. Дуу хемниң аксында Дендей деп кижиде терге бар, ону ачылап ал.

Ол Мангыс Дендейге чеде берген.

— Дендей, тергеп ачылап чор мен — дээн.

— Тергеп канчаарын ол?— дээн.

— Чандайның чанмызын салып сөөртүйн.

— Чанымны канчаарын ол?

— Доңдайның доңгураан чаныл алыйн дээш.

— Доңгурак чаныл алгаш, канчаарын ол?— дээрге:

— Тозандайның эъдин кезип чиийн дээш.

— Аалым бар-ла чүве. Чанымны канчаарын ол?— дээн.

— Мээн тергемни кандыг-даа амытан сөөртүп шылавас. Доо хемниң аксында Шараалдай деп кижиде сарыг шокар аът бар, чаңгыс ол-ла үүн сөөртүр чүве. Ону барып ачылап ал — дээн. Шараалдайга чеде берген.

— Сарыг шокар аъдын бээйт — дээн.

— Мээң аъдымны канчаарын ол?— дээн.

— Чандайның чанмызын алыйн дээш.

— Чанымны канчаарын ол?— дээн. Доңдайның доңгураан чаныл алыйн дээш — дээрге:

— Доңгурак чаныл алгаш, канчаарын ол?— дээрге:

— Тозандайның эъдин кезип чиийн дээш.

— Аалым бар-ла чүве. Чанымны канчаарын ол?— дээн.

— Мээн тергемни кандыг-даа амытан сөөртүп шылавас. Доо хемниң аксында Шараалдай деп кижиде сарыг шокар аът бар, чаңгыс ол-ла үүн сөөртүр чүве. Ону барып ачылап ал — дээн. Шараалдайга чеде берген.

— Сарыг шокар аъдын бээйт — дээн.

— Мээң аъдымны канчаарын ол?— дээн.

— Чандайның чанмызын алыйн дээш.

— Чанымны канчаарын ол? —

«Күш-ажылдың хоочуну» медаль биле шаңнаар дугайында

Тыва АССР-ниң Дээди Советиниң Президиумунуң чарлыы

Улус ажыл-агыйынга хой чылдарда үре-түнелдиг ажылын үнелеп көргенинден демдээ кылдыр ССРЭ-ниң Дээди Советиниң Президиумунуң омуразынан «Күш-ажылдың хоочуну» медаль-биле шаңнаары болза:

КЫЗЫЛ ХООРАЙДАН

Марфа Васильевна **Абросимова** — Кызылдың тараа сайгарлга баазазының ажылчыны.

Антонина Никитична **Боброва** — Кызылдың үлетпүр баазаннар садыының № 5 магазининиң улуг кладовщиги.

Варвара Васильевна **Гаврилова** — № 25 ясли-садтың уруглар ажаакчызы.

Иван Платонович **Коробцов** —харылзаа белдириниң ажылдакчызы.

Варвара Ермиловна **Красная** — пенсионер.

Полина Сидоровна **Кулагина** — харылзаа белдириниң телеграфта бригадир.

Михаил Андреевич **Кулаков** — Тыва автоорук эргелелиниң кол механиги.

Анна Васильевна **Новоселова** — пенсионер.

Татьяна Михайловна **Петрова** — пенсионер.

Александра Ильинична **Рубцова** — пенсионер.

Валентина Герасимовна **Ситникова** — харылзаа белдириниң телефонизи.

Мария Сергеевна **Султанова** — хоорайның улус судуның суд күүсекчизи.

Мария Евдокимовна **Теплова** — столоваялар болгаш рестораннар трестиниң № 7 будурулгезиниң ажылдакчызы.

Лидия Георгиевна **Фейман**— харылзааның будурулге-техниктиг эргелелиниң септелгетудуг участогуның начальниги.

КАА-ХЕМ РАЙОНДАН

Пиченма Арай-ооловна **Айкай** — пенсионер.

Раиса Максимовна **Алехина** — пенсионер.

Леонтий Фролович **Артемов** —пенсионер.

Пелагея Семеновна **Артемова** — пенсионер.

Серафима Дмитриевна **Бачурина** — пенсионер.

Анастасия Еремеевна **Болтовская** — пенсионер.

Никифор Николаевич **Бертников** — пенсионер.

Анастасия Ивановна **Бочкарева** — пенсионер.

Симантма Бадыевна **Даваа**— пенсионер.

Петр Михайлович **Двоеглазов** — пенсионер.

Екатерина Ильинична **Денисова** — пенсионер.

Мария Петровна **Карпова**— Бүрен-Аксы школазының башкызы.

Мария Ивановна **Князева**— пенсионер.

Клавдия Арсентьевна **Музалевская** — пенсионер.

Ирина Кириковна **Мусихина** — пенсионер.

Георгий Яковлевич **Окольников** — пенсионер.

Елизавета Аракчаевна **Оюн** —Кундустугның эмиелге пунктузунуң эргелекчизи.

Афанасья Акиндимовна **Поваринцева** — пенсионер.

Зинаида Максимовна **Попова** — пенсионер.

Ундуш Арыевич **Салчак** — пенсионер.

Чодур Сайын-оолович **Сайыт-оол** — пенсионер.

Анна Ермиловна **Сасина**— пенсионер.

Ширидивии **Чамбаевич Саая** — пенсионер.

Вера Сагыловна **Севил** — пенсионер.

Мария Архиповна **Сиютина** — пенсионер.

Мария Поликарповна **Яковлева** — пенсионер.

Маремьяна Тимофеевна **Якунина** — пенсионер.

КЫЗЫЛ РАЙОНДАН

Таисия Николаевна **Бирюкова** — Терлиг-Хая мөңгүн-суу ажыглал будурулгезиниң ажылчыны.

Александра Ильинична **Рубцова** — пенсионер.

Валентина Герасимовна **Ситникова** — харылзаа белдириниң телефонизи.

Мария Сергеевна **Султанова** — хоорайның улус судуның суд күүсекчизи.

Мария Евдокимовна **Теплова** — столоваялар болгаш рестораннар трестиниң № 7 будурулгезиниң ажылдакчызы.

Лидия Георгиевна **Фейман**— харылзааның будурулге-техниктиг эргелелиниң септелгетудуг участогуның начальниги.

КАА-ХЕМ РАЙОНДАН

Пиченма Арай-ооловна **Айкай** — пенсионер.

Раиса Максимовна **Алехина** — пенсионер.

Леонтий Фролович **Артемов** —пенсионер.

Пелагея Семеновна **Артемова** — пенсионер.

Серафима Дмитриевна **Бачурина** — пенсионер.

Анастасия Еремеевна **Болтовская** — пенсионер.

Никифор Николаевич **Бертников** — пенсионер.

Анастасия Ивановна **Бочкарева** — пенсионер.

Симантма Бадыевна **Даваа**— пенсионер.

Петр Михайлович **Двоеглазов** — пенсионер.

Екатерина Ильинична **Денисова** — пенсионер.

Мария Петровна **Карпова**— Бүрен-Аксы школазының башкызы.

Мария Ивановна **Князева**— пенсионер.

Клавдия Арсентьевна **Музалевская** — пенсионер.

Ирина Кириковна **Мусихина** — пенсионер.

Георгий Яковлевич **Окольников** — пенсионер.

Елизавета Аракчаевна **Оюн** —Кундустугның эмиелге пунктузунуң эргелекчизи.

Афанасья Акиндимовна **Поваринцева** — пенсионер.

Зинаида Максимовна **Попова** — пенсионер.

Ундуш Арыевич **Салчак** — пенсионер.

Чодур Сайын-оолович **Сайыт-оол** — пенсионер.

Анна Ермиловна **Сасина**— пенсионер.

Ширидивии **Чамбаевич Саая** — пенсионер.

Вера Сагыловна **Севил** — пенсионер.

Мария Архиповна **Сиютина** — пенсионер.

Мария Поликарповна **Яковлева** — пенсионер.

Маремьяна Тимофеевна **Якунина** — пенсионер.

КЫЗЫЛ РАЙОНДАН

Таисия Николаевна **Бирюкова** — Терлиг-Хая мөңгүн-суу ажыглал будурулгезиниң ажылчыны.

Владимир Романович **Каменев** — Терлиг-Хааның мөңгүн-суу ажыглал будурулгезиниң чазылдырыкчызы.

Алексей Николаевич **Копылов** — Терлиг-Хааның мөңгүн-суу ажыглал будурулгезиниң ажылчыны.

Лилия Гансовна **Логачева**— Кызылдың күш фабриказының ветеринар эмчизи.

Валентина Алексеевна **Рябыкина** — Терлиг-Хааның мөңгүн-суу ажыглал будурулгезиниң ажылчыны.

Апастасия Елисеевна **Середнова** — Кызылдың күш фабриказының ажылчыны.

Зинаида Акимовна **Синтко**— Кызылдың күш фабриказының ажылчыны.

Ульяна Карповна **Терепенко** —Терлиг-Хааның мөңгүн-суу ажыглал будурулгезиниң ажылчыны.

Анна Иванович **Шипунов**— Терлиг-Хааның мөңгүн-суу ажыглал будурулгезиниң кадрлар талазы-биле инспектору.

Георгий Трифонович **Шипунов** — Терлиг-Хааның мөңгүн-суу ажыглал будурулгезиниң ажылчыны.

(Уланчылыг).

Калмык культура байырлалы

Калмык АССР-ниң 60 чылынга турасказаткан республиканың культуразының болгаш уран чүүлүнүң хүннери бо чылдың январь 13-тен 15-ке чедир Москвага болуп эртер.

Совет эрге-чагырганың чылдарында республиканың ажылчы чоннары социал-культура хөгжүлдезинге улуг чедиишкиннерни чедип алган. Үш чүс хире клубтар, культура бажыңнары, массалыг барык 200 библиотекалар, профессионалдыг болгаш улусчу театрлар амгы үеде ында амыдал турар. Калмыниянның күрүне университеди, тускай ортумак өөредилге черлери, профессионал-техниктиг үчилищелер национал кадрларны белеткээриниң ёзулуг дарганы болган.

Калмык АССР-ниң культуразының болгаш уран чүүлүнүң хүннериниң программазы калбак болгаш янзы-бүрү номерлердиг. Оларны найысылалдың улуг залдарынга болгаш үлетпүр будурулгелеринге көргүзер. «Тюльпан» деп ыр болгаш танцы ансамбли база зас чогаалының талантылыг коллективтери боттарының отчеттарын бээр. Чуруула уран чүүлүнүң делегелгезин амыдар болгаш литератураның база музыканың кежээлерин организастаар.

РСФСР-ниң Культура министерствозунга болган парлалга конференциязынга бо дугайын дыңнатнан.

(СЭТА-ның корр.).

БӨМБҮРЗЕКТИҢ СУДАЛЫ

СЭТА болгаш ПМА: кыска дыңнадыглар, тайылбырлар

ДЕЛЕГЕЙ ИНФОРМАЦИЯЛАРЫ

АЛДАРЛЫГ ЮБИЛЕЙ

БУДАПЕШТ. Венгрияга аграр пролетариадының баштайгы организациязы — көдээ ажыл-агый ажылчыннарының Бүгү-венгр эвилели 75 чыл болган.

Чурттуң хосталыының мурнунда чылларда ол эвилел көдээниң ажыл-ишчилерин социализм идеяларының ёзузунга кижизидиринге чүгүла ролду ойнаан. Венгр коммунистер база боттарының ажыл-чорудуназынга ол эвилелге даянып турган.

Эвилелдиң салгалы — көдээ, ыяш болгаш суг ажыл-агый ажылдакчыларының 350 ажыг муң кижини каттыштырган профэвилели Венгрияның көдээ ажыл-агыйын социалистиг ёзу-биле эде организастаарынга идепкейлиг дузалап турар. Алдыгы беш чылда көдээ ажыл-агый продукциязын бүдүрериң көвүдедир дээш планын күүседиринче көдээниң ажыл-ишчилериң мөөнүзөр ажылды эм ол профэвилел чорудуп турар. 1981-85 чылдарда ол продукцияны бүдүрери чуртка 12-15 хуу пемей өзер.

СОВЕТ ӨНҮКТЕРГЕ

СОФИЯ. Плевенниң «Саяа» дээр даварылга фабриказы чаа чылда баштайгы трикотаж кылыгларын Совет Эвилелиниче орутткан.

Бистиң чурттувусче хеп чорудары чаячыл болу берген ол бүдүрүлгениң бүгү продукциязының барык деп кезии олче чоруп турар. Совет садыг алыкчыларга тускай белеткээн даштыкы хеп трикотажтың чаз 320 хевирлерин бо чылын ол фабриканың кылыгларының номенклатуразында киргеи.

ЧУГУЛА СОРУЛГА

ДЕЛИ. Национал эртем кадрлары белеткээринче Индияның чазаа улуг кичээнгейни салып турар. Эртем болгаш техника департаментизиниң сумелээшкиннеринге дүүштүр чуртта чоокку беш чылдың калбак программазын ажылдап кылган. Эртемнин дыка хөй дузалал адырларының талазы-биле 186 колледжилерге чаа салбырларны тургузарын шида көргеп. Көдээ черлерге каш-даа эртем-шинчилел төптерин болгаш лабораторияларын организастаарын планнап турар. Көдээ болгаш ырак районнардан аныяктарны өөредилге черлериниге хүлээп алырынче, ол ышкаш өөредилге черлерин доосканнарын ажылга хүлээп алырының айтырыгларын шинтпирлээринче оняа кичээнгейни салып турар.

ЧОННУҢ КАЛБАК ДЕТКИМЧЕЗИ

КАБУЛ. Афганистанның тургустунуп турар Ада-чурт фронтузун чурттуң чону улам калбак деткий берген. АДРинің найысылалының бүдүрүлгелериниге, тудугларында митингилер болгаш хуралдар болуп, Афганистанның национал болгаш патриотту күштеринің чоокта чаа болган конференциязының шинтпирлээн, детксээн резолюцияларны хүлээп ап турар. Ада-чурттуң национал фронтузу — Апрель революциязының чаалал алышкыннарын, чурттуң хамаарышпае чорууп, бүрүн бүдүш демискээрлиг болгаш национал бот-эргелиг туралын камгалаларының херээнге аажок улуг куш-түр деп, оларның киржикчилери демдеглеп турар.

ДҮШКҮҮРЛҮГ ЧОРУКТУ ЧИДИГЛЕНДИРИП

ХАНОЙ. Вьетнам-биле кызыгаарда дүшкүүрлүг чорукту кыдат эрге-чагыргалар чидиглендирип, Вьетнам Социалистиг Республикавың бот-эргезин дерзин ёзу-биле үреп турар. Ийи чурттуң аразында кызыгаарга эрткен чылдың декабрьда кыдат дайынзырактар боо-чепсектиг 42 чөнгээни кылган. Ол үүлгедишкиннериниң түңелинде вьетнам тайбың чурттакчыларның аразында өлүрткеннер болгаш балыгларынган бар, чүс-чүс гектар тарылгаларны олар үзүткап, он-он чурттарга болгаш албан чөрелериниң бажыңнарын үрегдээннер. Ол дугайын кыдат эжелекчилериниң кеминг үүлгедиргелери истеп-хынзаар комиссиязының дыңнадыында чугаалаан.

Кыдат эрге-чагыргалар вьенам кызыгаар чоогунда шеригелериниң санын өстүрүп, чаз аэродромнарны, стратегтиг оруктарны, ок-чемзек складтарын тудуп, хоралакчыларын болгаш шивишкиннерни вьетнам девискээрже октап турар деп, документте чугаалаан.

Кыдат эрге-чагыргаларның кем-бурулуг үүлгедишкиннерин Вьетнам Социалистиг Республикага хамаарыштыр өжээнинг чоруун чидиглендирип үглаңышкының. Пекинниң үламчылап турарының дугайын херечилел турар-дыр деп, дыңнадыгда онзалап демдеглээн.

БОТТАРЫНЫҢ ЭРГЕЛЕРИН КАМГАЛАП

ЛОНДОН. Чурттуң таварэжы бергеин экономиктиг кризистеп ааи үүргезин ажылтаа политиктиң шинчилекчилериниң аразында өлүрткеннер бар, материалдыг дыка улус когарал болган деп, агентилел чеи онзалап демдеглээн.

кыннарынга Великобританияның ажылчыннары болгаш албан-хаакчылары боттарының эргелерин камгалаар дээш масслыг демисежин үйүүшкүнери-биле харылзаа турар. Лондонда парлаттынган албанның сан-медээлерин ёзугаар алырга, эрткен чылдың он бир айларының дургузунда аягли ажылчы чоннар янитизи-биле 12 миллион ажыл хүннери кылдыр саналтынар ажыл соксадышкынығ шимээшкиннерге киришкеп. Ол үениң дургузунда чуртка 1200 ажыг ажыл соксадышкынары болуп, оларга 900 муң чыгам кижи киришкеп.

КЫЗЫГААРДА ЧЕПСЕКТИГ ЧӨНГЭЭЛЕР

ПНОМПЕНЬ. Кампучия Улус Республиканың бот-эргезин болгаш бүрүн-бүдүн девискээрлиг турарын таниланд эрге-чагыргалар үргүлүү үреп, ийи чурттуң аразында кызыгаарга чепсектиг чөнгээлерни кылып турар.

Кампучия информация агентилелиниң дыңнатканы-биле алырга, декабрь 27-деп 31-ге чедир таиланд шериг самолеттар Кампучияның агаар делгемнече 18 катап шургун киргеп болган таиланд артиллерия чамдык кампучи можуларның кызыгаар секторларын 107 катап болдаан. Пол-потчу дээрбелер кампучи кызыгаарже шургун киреринге каш чаяа ороллашкан, мичала-даа кампучи кызыгаржыларга болгаш ол черлерин чурттакчы чоннуга ойтур шантыраан.

Таиланд дайынмарактарның чепсектиг өөнгээлерининг түңелинде кампучи чурттакчыларның аразында өлүрткеннер бар, материалдыг дыка улус когарал болган деп, агентилел чеи онзалап демдеглээн.

ДҮВҮРЭЭЗИНИҢГ ФАКТОР

БЕЙРУТ. Ливаниң профэвилелдериниң болгаш албан-хаакчыларының национал федерациязының даргазы Ильяс аль-Хабр аяа кылгай чедегленнге чуртта амыдыралдың өртек-үнезиниң аартавышаан турарынга дүвүрээн сеткилин илергейлээн. Эрткен чылдың сөөлгү кварталында чурттагга чарыгдалларын улам өскеин, ааш-чемнең дыка хөй продуктуларынга, амыдыралчурттагга шуут чүгүла Западтаннарга өртектериниң бездээн ажылчын ангымын амыдырал деннелин дыка кудуладырынга чедирип турарын ол демдеглээн. Чурттуң ажылчы чоннарының байлалын кедергей дорайтадын турар монополияларның болгаш чиижеп улуг салгжыларының карагузунга ажыалаашкынының улур шинтпирлиг хемчегларин алырынче чурттуң эрге-чагырганың ливан профэвилелиниң удуртукчузу негээн.

ЕГИПЕТТЕ КЕМ-ХЕРЕК ҮҮЛГЕДИШКИНИ

КАИР. Кем-херек үүлгедишкиннериниң өзүлдези — египет янитилелдиң болуула бар демдектерниң бирээзи-дир. Полицияның болгаш айыыл чок чорук шеригелериниң чаа арттырган рейдизиниң түңнелдерин ёзугаар алырга, чаягыс чүгле Асыют можута безин корум-чурум үрээш, кеземчеден чаштының турган 8,5 муң кижини тудуп корулаан. Оларның дурум чоокка чаяарын турганы 6.550 боону чиланышкын үезинде хураагаан.

(СЭТА).

Объективте — Герман Демократтыг Республика

Дрезден — Герман Демократтыг Республиканың үлетпүр, эртем болгаш культура талазы-биле чүгле Европада эвес харын делегейде сураглыг төптериниң бирээзи. ЧУРУКТА: агрессчи НАТО блоктуң брюссель сессиязының ортумак ыракшылдың чаа америк ракета-ядролуг чепсээн Барыын Европаның чамдык чурттарының девискээрлеринге сайгара тургузар дугайында дерзин шинтпирин Дрезденнин чурттакчыларының боттарының митингизинге чыылгаш, каргап, киленнеп, буруу шаап турарын көргүскен.

АДН—СЭТА-ның фотозу.

Л. КОРВАЛАННЫҢ ХАРЫЫЗЫ

РИМ. (СЭТА). Фашистиг хунтаның күүү-дүрүүшкүүнден болгаш вара-тураазында ажыллавышкыныңдан камгалаар дээш чили улустуң күшүү ажыглаар эргези маргыш чок деп, Чилиниң Коммунистиг партиязының Чинги секретары Луис Корвалан медеглээн.

Диктатураны дүжүрери болгаш демократтыны катаа тургузары мурнуку хемээр Компартияның кол алые соруглазы болуп артышаан деп, «Паэзе сера» солунчу корреспондентизиниң айтырыгларынга харылаа тура, чили коммунистериң удурткучузу чугаалаан. Бистиң политикавыстың кол үүлү — массаларның чангыс эвин быжыглаар дээш демисел деп ол демдеглээн. Ол политикага кинриштир демиселдиң эң-не янзы-бүрү хевирлерин болгаш методтарын ажыглаар эргелиг бис.

Коммунистиг партия диктатураны дүжүрериниң чепсээ кылдыр боо-чепсектиг оруктар ажыглаарындан приниип талазы-биле кажан-даа былдаваан деп, Л. Корвалан чугаалаан. Чонның тура халыышкын кылыр эргези демократтыже тайбың шилчиишкинге чамдык кезектерниң сөөлгү идегелдерин пиночетчи ёзу-чурум дүл-ыйба болдурган амгы байдалдарда чонның боттандырбас аргазы чок ыдыктыг эргези-дир.

Эртнек чыдың сентябрьда саңгыл-оңаа алышкының дижир чүвеге сылдан алгаш, фашистиг конституциязының «чүүлдүү» дээш дериеп, хоойлудан дашкаар ол конституция Пиночеттиң эрге-чагырганга турарын мырыңай 2000 чылга чедир хоойлуурткан. Бо дээрге чонну эң-не дора көрген чорук болуур-дур. Эрге-чагырганың меңгежидериниң удурланыкчыларынга хамаарыштыр кадыгдешкин дериелээшкинниң фашистеп келтереткен. Ажылчын кварталдарга болгаш суурларга хилинчектеп шаажылдарының хемчеглерин ап турар. Студентилерни истеп-сүрүп, «есиикиг-дыр дээш» найысылал университединиң филология факультединден хаггап.

Дерзин ёзунуң бууран дүжери чагзынг чок, ынчалажок ол боду дүже бербес деп, Л. Корвалан дедеглээн. Быстер, чили кижилер, социал чөптүг чорукка үндезилеттинген корук-чурумну чуртувуска тургузар бис.

М. КЕРЕКУНУҢ МЕДЕГЛЕЛИ

КОТОНУ. (СЭТА). «Бүгү эрге-чагырганы чонга» деп лозун-биле эртнең чыл демдеглеттинген деп, Бенин Республиканың президентизи М. Кереку медеглээн. Ол лозун амыдырала боттанып келген. Ынчалзажок чуртгуң амыдыралын демократчымдары анархизмге, оппортунизмге, ажылагыйжы эвес болгаш саттынычы чоруктарга кажан-даа эптежин болбас деп, ол сагындырган. Ындыг үүлгедишкиннер революциянын чаалал алышкыннарын аймыла таварыштыра бээр. Даштыкы тергиндедиң адаанга чонну база катап кинрер болгаш чуртгун бойдус курлавырларын даштыкы араатаннарга үнтедир деп ким ораладжыр болдур, ол кижи ёзулуг-ла оскерликчи үүлгедигин кылганы ол болур деп, президент онзалап демдеглээн.

Улус-демократтыг революциянын сорулгаларын чедишкиннинг күүседир төлээде, чон, партия болгаш күрүне 1981 чылдың дургузунда күрүне эрге-чагырганың органнарын болгаш суд органнарын черчерге тургузарын доозар ужурлуг. Ону чедип алыр чорук чуртка социализмни тургузарынга бүүзүрээр бүгү ангыларның болгаш социал белүктернин, патриоттуг болгаш революстуг күштерниң чангыс эвин быжыглаар апаар.

Барыын чуктуң чуртгарында кризис болгаш инфляция Бенинниң экономиказынга таарымча чок салдарны чедирип турар. Иштики, даштыкы реакция ону ажыглаарын ораладжып турар-дыр деп, президент демдеглээн. Бо чыл болза, бенин революциязының дайзыннарынга удур шинтпирлиг демиселдиң болгаш серемчиделиг чорукту чылы болуур ужурлуг деп, ол айткан.

Конгонуң президентизиниң чугаазы

БРАЗЗАВИЛЬ. (СЭТА). Чырлымышкынны уламчылар болгаш ханыладыр, бүгү-ниин тайбынны чедип алыр, улустарның аразынга дең эргелиг кады ажылдажылга дээш Конго Улус Республика туржуп турар деп, дипломаттыг корпустуң кежигүнериниң мурнунга чугаазынга КУР-нуң президентизи Д. Сассу-Нгессо демдеглээн.

Боттарының чурттарының улустарының хамаарышпас чүүү дээш демисежин турар хосталгалыг шимээшкиннериң бүгү отрядтарынга бүрүн деткиишкинни, оларның-биле эң-сеткил каттыштырылгазын Конго күрүнезинин президентизин илергейлээн. Палестин айтырыын чөптүү-биле шинтпирлээр эжелеткен бүгү араб девискээрлерден израиль шеригелерни бүрүн үндүрер дээш Конго Улус Республика туржуп турар деп, ол чугаалаан. Намибияны дурум чок ёзу-биле эжелеп аган турар Претория-ның расисчи ёзу-чурумун Д. Сассу-Нгессо шынгыы буруу шаапкан.

Ирактың болгаш Иракты аразында үүлгүчүлеп турар дайынга холбаштыр шынгыы сагыш човаашкының Конго күрүнезинин баштыны илергейлээн. Ол чөрүлдээ кажа-даа каттышпазының шимээшкинин шынгыы божаңнадып, чырлымышкынга когаралды чедирип турар-дыр деп, ол айткан.

Термоядролуг дайынның кыжаңмышкының болгаш делегейниң янзы-бүрү районнарында чепсектиг чөрүлдээлер бар болганда, маргылдаалыг бүгү айтырыгларны чүгле тайбың арга-биле шинтпирлээри эргежок чугула.

ДОҢУП ӨЛГЕННЕР

НЬЮ-ЙОРК. (СЭТА). Нью-Йорк хоорайның чурттакчызы Тедди Пуллер бодунуң бажыныга доңуп өлген. Оон бажының эжин ажык боорга, кожазы кижи таварылга бооп ынаар кире бээрге. Пуллер эжик баарында доңуп өлген чыткан. Доңуп, бергеден холгеш, дуза дилээрин ол ораладжып, ынчалзажок када-даа четпейн өлүп калган. Нью-Йорктуң база бир чурттакчызы Джон Граймз база доңуп өлген.

Пуллер болгаш Граймз олар Америкада агаарның соок болганынын уржуунда баштай өлген кижилер болуп турар. Ынчалзажок оларның өлүмүнүң кол чылдагааны — бажың эңгери - байларның кедергей тоомча чок болгаш деңгин харам чоруу болуп турар. Соок эгелей бээрге. Нью-Йорктуң хөй чурттагга бажыныларында чылдыдыга системаларын олар ажылдатпайн барган. Нью-Йорк хоорайның чагырга черинин телефонларынче сөөлгү хүннерде 12 муң хамаатылар долган, бажыныларында ондага системазының ажылдавайн турарының дугайынга хомудал киргеи.

ришкен. Ол болза, амгы үенин ейү келген чугула айтырыгларын чугаалажырының, эртемниг коммунизмниң теориязын ажылдап кылырының коллективтиг ажыктыг хевири болган.

Институттуң ажылында даразында эртем айтырыгларынче чугула кичээнгейни үгландырып турар:

— партия дугайында ленинчи өөредилге; СЭКП төөгүзүнүң, партия тургузуунуң айтырыглары. Большевизмниң тургустунганын, ооң делегейге ужур-дузазын өөренирингe, буржуаз-демократтыг революциянын социалистиг революциязыже шилчиири-биле холбашкан хөй айтырыгларга чаа салыышкынны киирген. Коммунистиг партияның революстуг чадартыкчы ажыл-чорудулгазының бүгү үе-чадаларында ооң маадырлыг оруун бүгү талалыг көргүзериниң чугулазы коммунистиг ниитилелдиң тургузукчуларының амгы салгакчыларын ол дуржулгага кижизидип турары-биле, Совет Эвилелиниң Коммунистиг партизының төөгүлүг дуржулгазы делегейге ужур-дузалыг болганы-биле холбашкан.

«СЭКП-ниң хөй томнуг төөгүзүнө» чогаалып тургузар ажыл доостур чоокшулаан. Парлаар кылдыр планнаан 6 томнарның (10 номнарда) иштинден 5 томнар (8 томнарда) парлаттынган. СЭКП-ниң XXVI съездизинге уткуштур алдыгы томнуг (бирги нөм) македин белеткээн.

«Россияның үш революцияларының төөгүзү», «СЭКП-ниң идеологтуг ажыл-чорудулгазы» (1917-1980 ч. ч.) деп ыңдыг каттышкан үндезин ажылдарны чогаадып кылыры идепкейлиг чоруп турар. XI беш чылда ол ажылдарны парлаары көрдүнгеи.

Институттуң салбырларының белеткээни чер-чернин партия организацияларының төөгүзүнүң очерктериниң идейтеоретиктиг деңнели сөөлгү чылдарда бедээн. Ленинниң идейлиг номналын ол очерктерге калбаа-биле болгаш ханызы-биле ажыглап, партияның тургузукчу улуг ажылының чүгле түңнелдерин эвес, харын-даа аңаа чедиргеи оруктарны, партияның иштинги демократизиязының хөгжүлдезин, күрүне, ажыл-агый болгаш хөй-ниити организацияларының ажыл-чорудулгазынга партия организацияларының салдарын улам-на тодаргай көргүзүп турар.

Партия тургузуунуң талазыбиле институттуң кол күжениишкиннерин социалистиг болгаш коммунистиг тургузуушкунга партияның удурткучу ролюнүң безээнинин айтырыын анализтээринче үгландырган.

Социалистиг дем каттыжылгазының чурттарының коммунистиг болгаш ажылчын партияларының шинтээлин алгаш партия тургузуунуң дуржулгазын өөренирин иденкейлиг чөрүдүп турар. Ниитилелдиң политиктиг системазынга ажы-дүнма партияларның ээлээр черин, ролюн, оларның удуртукчу ажыл-чорудулгазының угланышкыннарын, пинтп болгаш онзагай хевирлерин анализтээн ажылдарны бөлеткээн. «Социалистиг чурттарда партия тургузуу. Коммунистиг болгаш ажылчын партияларының удуртукчу ажыл-чорудулгазының угланышкыннары, хевирлерни болгаш методтары» деп монографияны 1979 чылда парлап үндүрген болгаш ажылчын аңгының төөгүлүг соруглазы, пролетаржы интернационализм, чавырлышкын болгаш тайбың кожа-хелбээ догуннаашкын дээш демисел, делегейниң ажылчын аңгызының болгаш национал-хосталгалыг шимээшкиннериниң чангыс эвин ышкаш мындыг айтырыглар талазы-биле буржуазтыг болгаш бичe буржуазтыг, маоистиг, барыын болгаш чөен үзелдиг оппортунистиг, ревизионистиг үзелдерни тодаргай шугумчүлээн.

— Делегейниң коммунистиг шимээшкинниң төөгүзүнүң талазы-биле онза кичээнгейни амгы үеде коммунистиг шимээшкиннинң тыптырынга болгаш хөгжүрүнге, коммунистиг партияларның идейполитиктиг болгаш организастыг быжыглышкынынга ленинизмниң ролюн анализтээринче угландырып турар. Коминтернин антикоммунистиг төөгүчүлеринің нүүлдээнин институттуң ажылдарынга сойгалап илереткен, Коминтерн болза делегей хемчээлинге марксизм-ленинизмниң ажылчын шимээшкин-биле каттыжылгазын болган дугайында чүүлү үндезилеп айтыкан; Коминтерниин VII конгрезинин ажылдап кылганы стратегтиг чаа угланышкынны аналиэтээн, ынчаарга ол угланышкын болза сайзырангай капиталистиг чурттарның коммунистиг шимээшкинниге болгаш делегейниң ийиги дайынының сөөлүнде өлээн каш чурттарга боттанган улусдемократтыг, антифашистиг революцияларның политиказының теоретиктиг үндезилээшкини болган. Делегейнин коммунистиг шимээшкининиң амгы үе-чадазының онзагай чүүлдерин, ниитилел хөгжүлдезинге ооң улам өскен салдарын, ооң чөрүлдээлерин ол ажылдарда тодаргайлап айткан болгаш делегейниң коммунистиг шимээшкининиң чангыс эвин сырый каттыштырар дээш демиселге СЭКП-ниң ролюн онзалап демдеглеп турар.

Ниитилел эртеминиң методологтуг төөү болуур бодунуң ролюн доктаамал белидиринче институт чүткүп турар. Төөгү-партийжи эртемни холбаштырар талазы-биле улут болгаш чугула дуржулганы институт шинээдип алган СЭКП төөгүзүнүң болгаш партия тургузуунуң талазы-биле эртем-шинчилелдерни холбаштырар талазы-биле МЛИнин чаныңга тургускан Бүгузавилел чөвүлели СЭКП төөгүзүнүң эң чугула айтырыгларын ажылдап кылыр талазыбиле эртемденнерниң күжениишкиннерин каттыштырарының төөү апарган.

СЭКП ТК-ның айтышкынарынга дүүштүр институттуң ажыл-чорудулгазын сайзырангай социализмниң улам мындыжыгларының сорулгаларыбиле, СЭКП-ниң иштики болгаш даштыкы политиказының теоретиктиг үндезилээри-биле дорт холбашкан марксисчи-ленинчи теориязының эң чугула айтырыгларын ажылдап кылыры талазыбиле эртемденнерниң күжениишкиннерин каттыштырарының төөү апарган.

СЭКП ТК-ның айтышкынарынга дүүштүр институттуң

П. РОДИОНОВ.

СЭКП ТК-ның чанында МЛИ-ниң директорунуң биргы орлакчызы, төөгү эртемнериниң доктору.